№537. Пр. Вочесе

СФИНТЕЛЕ
ШИ ДꙊМНЕЗЕЕЩИЛЕ
ЛѴТꙊРГІЙ

Але челѡр ꙟтрꙋ сфинцӣ Пѫринцилѡр нощри, Васіліе чел маре Іѡанн Гꙋрѫ де аꙋр, ши Преждеѡсщена.

Кареле саꙋ тѵпѫрит ꙟтрачест кип,
Ꙟн зилеле Прѣ ꙟнѫлцатꙋлꙋй нострꙋ Домн атоатѫ
Цара Рꙋмѫнѣскѫ
Алеѯандрꙋ Димитріе Гика.
Кꙋ Благословеніа Юбитѡрꙋлꙋй де Дмнеѕеꙋ Епіскопал сфнтей Епіскопій Бꙋзѫꙋ
Д: Д: Кесаріе.

Ши кꙋ тоатѫ келтꙋала Сфинціи сале Пѫринтелꙋй
Протосингел Герасим Винтилѣнꙋ.

Ꙟн Тѵпографіа сфинтей Епіскопій
Бꙋзѫꙋ.
Ла Анꙋл 1840, Септемврїе 10.

Mănăstirea Sf. 537 BIBLIOTECA

1868

Ꙟнвіереа лѹі Хс

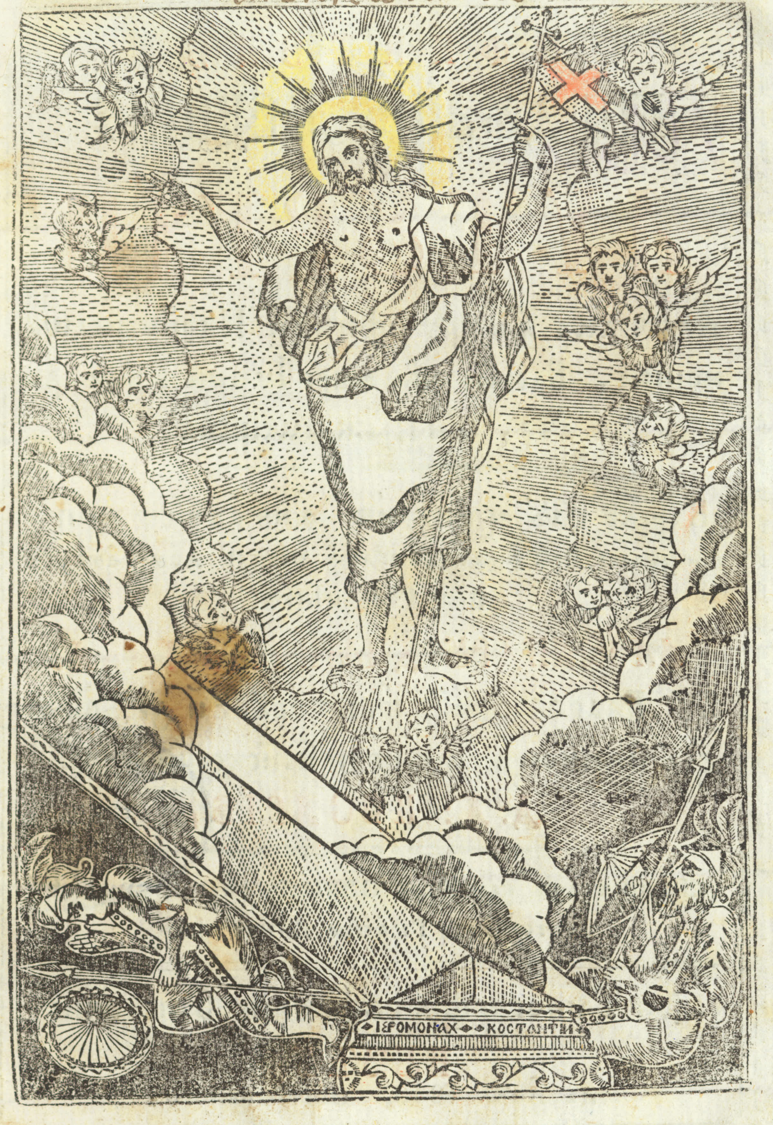

320

СКАРЪ

Ꙟчелѡр че съ ӑфлъ ꙟтрачастъ сф҃нтъ Карте.

Лїст.

Ꙟвъцътѹръ пентрѹ Вечерніа чѣ микъ, ши чѣ маре, кѫнд съ фаче Бденіе. - - - - - - - - - А҃.
Ѡрѫндѹѣла Вечерніей. - - - - - - - - - а҃.
Ѡрѫндѹѣла Ѹтреніей. - - - - - - - - - кѕ҃.
Дмнезеѣска Літѹргіе алѹй Іѡанн Гѹръ де аѹр. - - - - - ми҃.
Дмнезеѣска Літѹргіе а марелѹй Васіліе. - - - - - - рке҃.
Дмнезеѣска Літѹргіе Преждеѡсщѣнна. - - - - - - рѯѳ҃.
Ѡрѫндѹѣла Благословеніей Коливей, ши алте Молитве требѹинчоасе. сг҃.
Ѡрѫндѹѣла Кѹтіей че съ фаче пентрѹ чей морцй. - - - - си҃.
Ѡтпѹстѹриле Празничилѡр Домнешй. - - - - - - саі҃.
Ѡтпѹстѹриле песте съптъмѫнъ. - - - - - - - сеі҃.
Возглашеніиле ꙟ Дѹминека Пащилѡр. - - - - - - сѳі҃.
Ѡрѫндѹѣла сф҃нтей Причещаніей. - - - - - - - ска҃.
Сѵнаѯарюл челѡр ві҃ лѹнй. - - - - - - - - - сне҃.
Черерй де бѹнъ требѹинцъ ла времй де невое. - - - - - спв҃.
Ла време де неконтенирѣ плоилѡр. - - - - - - - сча҃.
Рѹгъчюнй пентрѹ чей че кълъторєск. - - - - - - - счѳ҃.
Пентрѹ чей болнавй. - - - - - - - - - - тг҃.
Пентрѹ чей че не връжмъшѹєск, ши не асѹпреск пре ной. - - ти҃.
Пентрѹ чей че сѫнт ꙟ темнице, ши ꙟ робій. - - - - - тгі҃.
Пентрѹ венирѣ асѹпръ а нѣмѹрилѡр варваричещй. - - - тѕі҃.
Рѹгъчюнй ла време де чюмъ. - - - - - - - - ткв҃.
Мѹлцъмире пентрѹ къщигарѣ челѡр дѹпъ доринцъ. - - - ткѳ҃.
Ꙟвъцътѹръ пентрѹ сф҃нта Літѹргіе, пентрѹ сф҃нтѹл Антїміне, ши пентрѹ тоате сф҃нтеле Васе, ши сф҃нтеле Вешминте Преѡцещй кѹм съ каде съ фіе, ашиждерѣ ши пентрѹ челе че съ ꙟтѫмплъ ѹнѡра дин Преѡцй, кѫнд слѹжеск сф҃нта Літѹргіе. - - тле҃.
Рѹгъчюне пентрѹ чей че деграб кад ꙟ непѹтинцъ, ши съ кѫнтѹеск де дѹхѹрй некѹрате. - - - - - - - тмг҃.

ѠРѪНДꙊѦЛА ВЕЧЕРНІЕЙ ЧЕЙ МИЧЙ.

Май наинте де апꙋсꙋл Соарелꙋй сѫмбътъ сѣра, мѣрџе Параеклісіархꙋл, адикъ априн꙼ѕъторюл де Канделе, ла чел май маре, шій фаче метаніе, кꙋноскѫндꙋсе прин венирѣ лꙋй време то чій, кареле лꙋѫнд Благословеніе, меџе де тоакъ ꙟн тоака чѣ микъ, ши адꙋнѫндꙋсе Фраціїй ꙟ придворꙋ, фаче Преѡтꙋл ꙟчепере зикѫнд: Благословит ѥсте Дм҃незеꙋл ностру, ши Четецꙋл чел ѡрѫндꙋит зиче: Славъ ціе Дм҃незеꙋл ностру, славъ ціе. Дечй Ꙟпърате Череск: Сфнте Дм҃незеꙋле: ши дꙋпъ Татъл ностру: Возглас дела Преѡт, ши Четецꙋл четеще Девѣтіи Час дꙋпъ ѡбичею, ши дꙋпъ сфѫршитꙋл ачестꙋѧ ши ѿпꙋстꙋл, ꙟтрѫм ꙟ Бесерикъ, ши стѫм фіеще кареле ла локꙋл съꙋ, іар кѫнд съ четеще ачеста ꙟ Бесерикъ, атꙋнчй ѿпꙋстꙋл лꙋй нꙋ съ фаче, чи ꙟдатъ ꙟчепе Преѡтꙋл зикѫнд: Благословит ѥсте Дм҃незеꙋл ностру, ши Четецꙋл зиче: Веніцй съ не ꙟкинъм де г҃ ѡрй, ши Ѱалмꙋл Вечерніей, Бинекꙋвинтѣзъ сꙋфлете ал мїеꙋ пре Дм҃нꙋл: лин, ши кꙋ глас блѫнд, іар дꙋпъ Ѱалм, Славъ: Ши акꙋм: Аллилꙋїа де г҃ ѡрй. Іар ѥктеніѧ нꙋ ѡ зиче Преѡтꙋл, чи Четецꙋл зиче: Дм҃не милꙋеще не де г҃ ѡрй. Славъ: Ши акꙋм: ши ꙟдатъ, Дм҃не стригатам: Ши пꙋнем стіхирй д҃. Ши кѫнтъм стіхириле Ꙟнвіерій, Гласꙋлꙋй г҃. пофторинд пре чѣ дин тѫю. Славъ: Ши акꙋм: Богородична. Дечй, Лꙋминъ линъ: Прокименꙋл, Дм҃нꙋл аꙋ ꙟпъръцит, Стіх, Ꙟбръкатꙋсаꙋ Дм҃нꙋл ꙟтрꙋ пꙋтере, ши саꙋ ꙟчинс, ши іаръшй Дм҃нꙋл аꙋ ꙟпъръцит, апой ꙟвреднічеще не Дм҃не ꙟ сѣра ачаста, ши ꙟдатъ кѫнтъм Стіховниле. Стіхира ꙋна а Ꙟнвіерій, ши челелалте але Нъскътоарей де Дм҃незеꙋ, Подобниче г҃, кꙋ стіхꙋриле лѡр, Славъ: Ши акꙋм: Богородична лѡр. Дечи Акꙋм слобозещй пре робꙋл тъꙋ Стъпѫне, Сфнте Дм҃незеꙋле: ши дꙋпъ Татъл ностру: Тропарюл Ꙟвіерій, Славъ: Ши акꙋм: Богородична Гласꙋлꙋй, дꙋпъ ачаста зиче Преѡтꙋл ѥктеніа чѣ микъ, Ми-

лꙋеще не пре ной Дм҃незеꙋле дꙋпъ маре мила та, рꙋгъмꙋне ціе, аꙋзи не, ши не милꙋеще, Страна, Дм҃не милꙋеще де г҃ ѡрй, Ꙟнкъ не рꙋгъм пентрꙋ бине кредінчосꙋл, ши юбиторюл де Хс҃ Домнꙋл ностру, (Кꙋтаре) Страна, Дм҃не милꙋеще де г҃ ѡрй, Ꙟнкъ не рꙋгъм пентрꙋ Архіепископꙋл ностру (Кꙋтаре) Страна, Дм҃не милꙋеще де г҃ ѡрй, Ꙟнкъ не рꙋгъм пентрꙋ тоцй фраціїй, ши пентрꙋ тоцй православничїй Крещинй, Страна, Дм҃не милꙋеще де г҃ ѡрй. Возглас, Къ милостив, ши юбиторю де ѡамений Дм҃незеꙋ ѥщй, ши ціе славъ ꙟнълцъм, Татълꙋй, ши Фіюлꙋй, ши сфн҃тꙋлꙋи Дꙋх, акꙋм, ши пꙋрꙋрѣ, ши ꙟнвечїй вечилѡр. Дечй Славъ ціе Хс҃е Дм҃незеꙋле, ѿпꙋстꙋл чел мик, ши Мꙋлцй ани.

ѠРѪНДꙊѦЛА ВЕЧЕРНІЕЙ
ЧЕЙ МАРЙ,

Кѫнд съ фаче ꙟ тоатъ ноаптѣ ла Ꙋтреніа Ꙟнвіерій.

Дꙋпъ че апꙋне Соареле, трекѫнд пꙋцинъ време, мѣрџе априн꙼ѕъторюл де Канделе, ши фаче метаніе челꙋй май маре, апой съ дꙋче де ловеще ꙟн Клопотꙋл чел маре нꙋ кꙋ грав четинд Фериічицй чей фъръ прихань а҃, саꙋ Ѱалмꙋл н҃, лин де в҃ ѡрй, ши дꙋпъ ачеста мѣрџе де гътеще Кѫделница, ши іаръшй съ дꙋче де траџе тоате Клопотеле. Ши апой ꙟторкѫндꙋсе ꙟ Бесерикъ, ши апринзѫнд сфешникꙋл чел мик, ꙟл пꙋне ꙟнаинтѣ ꙋшилѡр Ꙟмпъръщещй. Дечй Преѡтꙋл, ши Діаконꙋл мергѫнд іаꙋ Благословеніе дела чел май маре де ва фи аколѣ, іар де нꙋ, фак метаніе ла локꙋл лꙋй, ши мерг де съ ꙟкинъ ꙟнаинтѣ Иконей лꙋй Хс҃ де г҃ ѡрй, ши ѡ сърꙋтъ, аширдерѣ фак ши ꙟнаинтѣ сфн҃телѡр ꙋшй челѡр Ꙟмпъръщещй, ши ла амѫндоаѡ страниле, ши ла Икоана Пречистїй, апой съ ꙟкинъ ꙟнаинтѣ ꙋшилѡр челѡр Ꙟмпъръщещй ѡдатъ, ши тꙋтꙋрѡр фрацилѡр челѡр че шѣд, прекꙋм ши спре стране съ плѣкъ кѫте ѡдатъ, ши ꙟтрѫнд ꙟн сфн҃тꙋл Олтарю а Преѡтꙋл ѥпітрахилꙋл пре сине, сърꙋтѫнд Крꙋчѣ че де сꙋпра лꙋй, ши лꙋѫнд Кѫделница, ши стѫнд ꙟнаинтѣ сфн҃тꙋлꙋй Престол, пꙋне Тъмѫе, ши зиче Рꙋгъчюнѣ ачещїа ꙟн таинъ: Тъмѫе ꙟцй адꙋк ціе Христоасе Дм҃незеꙋл ностру, ши аша кѫдеще сфнтꙋл Престол ꙟпрежꙋр, ши тот Ѻлтарюл, ши дешкизѫнд сфнтеле Ꙋшй ѥсе афаръ, іар априндъторюл де фъклій лꙋѫнд Сфешникꙋл чел че етъ ꙟмижлокꙋл Бесерічій, стригъ кꙋ глас маре: Скꙋлáцивъ, ціинд сфешникꙋл ꙟ мѫйнй кꙋ фъкліа априсъ, ши скꙋлѫндꙋсе тоцй, ѥсе Преѡтꙋл прин сфнтеле Ꙋшй, ши кѫдеще ꙟтѫю пре ачесте, апой прерѫнд сфнтеле Икоане челе деспре дрѣпта, ши челе деспре стѫнга, пре чел май маре, ши пре чѣлалцй пре тоцй дꙋпъ ѡрѫндꙋїала лѡр, ши апой мерџе ꙟнаинтѣ лꙋй Параеклисіархꙋл кꙋ сфешникꙋл, ши Преѡтꙋл кѫнд кѫдеще съ плѣкъ пꙋцин спре чел че съ кѫдеще, ашиждерѣ ꙟпреꙋнъ кꙋ Преѡтꙋл съ плѣкъ ши Параеклисіархꙋл, ши апой ѥс ши ꙟ придворю де кѫдеще ши пре фраціи чей че съ вѡр афла аколѡ, ши іаръшй ꙟнторкѫндꙋсе ꙟн Бесерикъ, ши стѫнд ꙟнмижлок, кѫдеще крꙋчишй кꙋтѫнд спре Ръсърит, апой кѫнд вине ꙟнаинтѣ Ꙋшилѡр челѡр марй, стригъ кꙋ глас маре: Дмне Благословіще, ши кѫдинд іаръшй сфнтеле Икоане ꙟнтръ пре Ꙋша чѣ маре, ши стѫнд ꙟнаинтѣ сфнтꙋлꙋй Престол кѫдеще де трей ѡрй, дꙋпъ ачіа стригъ кꙋ глас маре аша: Славъ сфнтей, ши чей де ѡфіинцъ, ши фъкътоарей де віацъ, ши не деспърцитей Треимй, тот деꙋна, акꙋм, ши пꙋрꙋрѣ, ши ꙟн вечїй вечилѡр, Страна, Амин. Іар Еклисіархꙋл, сау чел май маре зиче: Веницй съ не ꙟнкинъм ꙟмпъратꙋлꙋй ностꙋ Дмнезеꙋ, жос, ши кꙋ глас лин, апой алдоилѣ пꙋцин май сꙋс, Веницй съ не ꙟнкинъм, ши съ кѫдем кътръ Хс ꙟмпъратꙋл ностꙋ Дмнезеꙋ, іар алтреилѣ кꙋ глас маре: Веницй съ не ꙟнкинъм, ши съ кѫдем ла ꙟнсꙋшй Хс ꙟмпъратꙋл, ши Дмнезеꙋл ностꙋ, ши ѡсебит Веницй съ не ꙟнкинъм, ши съ кѫдем ꙟнаинтѣ лꙋй, ши ꙟдатъ ꙟчепе кꙋ глас май сꙋс чел май маре, сау Еклисіархꙋл пе глас й: Бине кꙋвинтѣзъ сꙋфлете ал мїеꙋ пре Дмнꙋл фъръ грабъ ши кꙋ дꙋлче кѫнтаре, ажꙋторинд кꙋ кѫнтарѣ ши чѣлалцй фрацй, апой припѣла, Бине ѥщй кꙋвѫнтат Дмне. Дечй адоаѡ ѡаръ кѫнтъреціи странїи чеїй дин тѫю, Дмне Дмнезеꙋл мїеꙋ мърітꙋтеай фоарте, припѣла, Бине ѥщй кꙋвѫнтат Дмне, кꙋ глас ꙋшор, ꙟпреꙋнъ кꙋ дѫнсꙋл кѫнтѫнд ши чѣлалцй фрацй, іар Преѡтꙋл кꙋ Параеклисіархꙋл ѥшинд дин сфнтꙋл Ѻлтарю, фак трей метанїй ꙟнаинтѣ сфнтелѡр Ꙋшй, ши ꙟнторкѫндꙋсе съ плѣкъ ши челꙋй май маре, апой ла амѫндоаѡ странеле кѫте ѡдатъ, ши мерг де стау ла локꙋриле лѡр. Іар ла Собор, ши ла Бесеричй кꙋ По-

пор,

пор, лꙋкрѣзъ Преѡтꙋл ачесте ꙟ Фелон, ши Діаконꙋл ꙟ стіхарю, ши кѫнд ꙟчеп а кѫнта, тоате ꙟтрꙋ ꙟцелепчюне лѣй фъкꙋт, ши Славъ ціе Дмне челꙋй че ай фъкꙋт тоате, атꙋнчѣ Преѡтꙋл мерџе ꙟнаинтѣ Ꙋшилѡр челѡр ꙟмпърътещй кꙋ Епітрахилꙋл, ши кꙋ капꙋл дескоперит стѫнд, зиче рꙋгъчюниле Вечерніей, іар дꙋпъ сфѫршитꙋл Ѱалмꙋлꙋй зиче Ектеніа чѣ маре: Кꙋ паче Дмнꙋлꙋй съ не рꙋгъм, ши дꙋпъ Ектеніе, Возглас, Къ ціе се каде. Дечй кѫнтъм Ѱалтирѣ пе глас н, Каѳісма чѣ динтѫю, Ферічит Бърбатꙋл, антіфѡнꙋл чел дин тѫю, алдоилѣ, ши алтреилѣ, іар дꙋпъ тоате антіфѡанеле Ектеніа чѣ микъ, ши Возглашеніа, Къ ата ѥсте стъпѫнирѣ, дꙋпъ алдоилѣ антіфѡн, къ Бꙋн, ши юбиторю де ѡамений, іар кѫнтѫндꙋсе ши алтреилѣ антифѡн, ѥсе Діаконꙋл, ши фъкѫнд метаніе ла чел май маре ꙟнтръ ꙟ сфнтꙋл Ѻлтарю, ши мерџе кꙋ дѫнсꙋл ши Преѡтꙋл чел де съптъмѫнъ, апой Діаконꙋл лꙋѫнд стіхарюл сау, ши Орарюл, ꙟ благословеніе дела Преѡт, ши сърꙋтѫндꙋй мѫна, съ ꙟбракъ ꙟ стіхарю дꙋпъ ѡбичею, ши зиче Ектеніа чѣ май дꙋпре ꙋрмъ, ши Возглас дела Преѡт, Къ тꙋ ѥщй Дмнезеꙋл ностꙋ, іар дꙋпъ сфѫршитꙋл ѡбичнꙋитей стіхологій, фаче Канонархꙋл метаніе, ши спꙋне гласꙋл Ѻктоихꙋлꙋй, сау ал Минеюлꙋй, ши ной кѫнтъм: Дмне стригатам, пе гласꙋл Ѻктоихꙋлꙋй че сар ꙟнтѫмпла, іар Преѡтꙋл стъ ла локꙋл сау чел ѡбичнꙋит, ши кѫнд ꙟчепе а кѫнта, Дмне стригатам, атꙋнчй кѫдеще тоатъ Бесерика Преѡтꙋл, сау Діаконꙋл, прекꙋм ѥсте ѡбичеюл, ши ꙟторкѫндꙋсе пꙋне Кѫделница ла локꙋл ѥй, фъкѫнд ꙟкинъчюне челꙋй май маре. Іар ной пꙋнем стіхирй ї, ꙟчепѫнд дела скоате дин темницъ сꙋфлетꙋл мїеꙋ, ши кѫнтъм стіхириле ꙟвіерій г, але лꙋй Анатоліе д, ши але сфнтꙋлꙋй дин Минею г, Славъ а сфнтꙋлꙋй, де аре, іар де нꙋ, Славъ: ши акꙋм: Богородична гласꙋлꙋй де рѫнд, ши кѫнд зичем стіхꙋл, къ сау ꙟтърит мила лꙋй спре ной, кѫнтѫнд амѫндоаѡ Странеле ꙟпреꙋнъ, атꙋнчй Преѡтꙋл фаче метаніе челꙋй май маре, ши ꙟнтрѫнд ꙟ сфнтꙋл Ѻлтарю, съ ꙟбракъ ꙟ Фелон, ши дꙋпъ че съ кѫнтъ Слава, съ дешкид сфнтеле Ꙋшй ши ла Акꙋм ѥс де фак Вхòдꙋл, мергѫнд Діаконꙋл ꙟнаинте кꙋ Кѫделница, ши ꙟнаинтѣ лѡр дой четецй кꙋ доаѡ сфешниче, іар Преѡтꙋл мерџе кꙋ Фелонꙋл слобозит ꙟжос, ши адꙋнѫндꙋсъ ла локꙋл чел ѡбичнꙋит, стъ ꙟ мижлокꙋл Бесерічій дрѣпт Ꙋша чѣ маре, іар Діаконꙋл стѫнд дѣ дрѣпта Преѡтꙋлꙋй де ѡ

парте

парте, ши плекѫндꙋсе, пꙋцинел цинѫнд Ѡрарюл кꙋ трей деџете але мѫиний челей дрепте, ши зиче ꙟнчет нꙋмаи кѫт сѫ аꙋзѫ Преѡтꙋл: Дм҃нꙋлꙋй сѫ не рꙋгѫм, iар Преѡтꙋл ꙟ тайнѫ зиче рꙋгѫчюнѣ ачаста: Сѣра, ши диминѣца, ши амiазѫзи. Ши аша дꙋпѫ рꙋгѫчюне рѫдикѫндꙋсе зиче Дїаконꙋл кѫтрѫ Преѡт, Благословѣще стѫпѫне сфн҃та ꙟтраре, арѫтѫнд кꙋ Ѡрарюл кѫтрѫ Рѫсѫрит, ши цїинднꙋл ꙟтре деџетеле мѫиний челей дрепте, iарѫ Преѡтꙋл Благословѣще спре рѫсѫрит зикѫнд: Благословитѫ есте ꙟтрарѣ сфн҃цилѡр тѫй Дм҃не, ши Дїаконꙋл меџе де кѫдѣще сфн҃теле Иконе, ши пре чел май маре, ши iарѫши стѫ ла локꙋл, ꙋнде аꙋ стѫтꙋт майнаинте аштептѫнд сѫвѫршырѣ Стїхїрий, iар дꙋпѫ сфѫршырѣ ачещїа, мерџе ꙟ мижлок, ши кѫдинд крꙋчиш стригѫ: Ꙟцелепчюне дрѣптѫ, ши ной кѫнтѫм, Лꙋминѫ линѫ, iар четецїй лꙋѫнд сфѣшничиле мерг ꙟнаинте пѫнѫ ла сфн҃тиле Ꙋшй, ши Дїаконꙋл ꙟнтрѫнд ꙟнлѫꙋнтрꙋ сфн҃тꙋлꙋй Ѡлтарю, кѫдѣще сфн҃тꙋл Прѣстол, iар Преѡтꙋл ꙟнкинѫндꙋсе ꙟнаинтѣ сфн҃телѡр Ꙋшй сѫрꙋтѫ латꙋрѣ че де дрѣпта а ꙋшїй, ши ꙟнтрѫнд ꙟнлѫꙋнтрꙋ ꙟнкид ꙋша чѣ маре, ши дꙋпѫ сфѫршитꙋл лꙋй Лꙋминѫ линѫ зиче Дїаконꙋл: Сѫ лꙋѫм аминте, Преѡтꙋл: Паче тꙋтꙋрѡр. Дїаконꙋл: Ꙟцелепчюне, сѫ лꙋѫм аминте, iар Канонархꙋл фѫкѫнд метанїе ла чел май маре, спꙋне Прокименꙋл, ши Стїхꙋриле, ши клиричїй кѫнтѫ Прокименꙋл зилїй Глас ѕ: Дм҃нꙋл аꙋ ꙟпѫрѫцит ꙟтрꙋ подоабѫ саꙋ ꙟбрѫкат. Стїх, Ꙟбрѫкатꙋсаꙋ Дм҃нꙋл ꙟтрꙋ пꙋтѣре, ши саꙋ ꙟнчинс, Стїх, Кѫ аꙋ ꙟтѫрит лꙋмѣ, карѣ нꙋ сѫ ва клѫти, Стїх, Касїй тале сѫ кꙋвине сфн҃ценїе Дм҃не ꙟтрꙋ лꙋнџиме де зиле, Ши iарѫши Дм҃нꙋл аꙋ ꙟпѫрѫцит ꙟтрꙋ подоабѫ саꙋ ꙟбрѫкат, iар четецꙋл абѫнд мѫиниле сале ла пїепт стѫ ꙟ мижлокꙋл Бесеричїй аштептѫнд сфѫршитꙋл Прокименꙋлꙋй, ши фѫкѫнд ꙟкинѫчюне, сѫ дꙋче ла локꙋл сѫꙋ. Дꙋпѫ ачаста ешинд Дїаконꙋл, ши стѫнд ла локꙋл чел ѡбичнꙋит зиче Ектенїа: Сѫ зичем тоцй дин тот сꙋфлетꙋл, ши алтеле пре рѫнд, ши Возглас, дела Преѡт, Кѫ милостив, ши юбиторю де ѡамений Дм҃незеꙋ ешй, ши дꙋпѫ возглас, зиче чел май маре, саꙋ четецꙋл чел ѡрѫндꙋит, Ꙟвредничѣще Дм҃не ꙟ сѣра ачаста, Дїаконꙋл: Сѫ плиним рꙋгѫчюниле ноастре челе де сѣра Дм҃нꙋлꙋй, ши алтеле пре рѫнд, ши Возглас, дела Преѡт: Кѫ милостив, ши Юбиторю де ѡамений, Преѡтꙋл, Паче тꙋтꙋрѡр, Дїаконꙋл: Капетеле ноастре Дм҃нꙋлꙋй сѫ ле плекѫм.

Преѡтꙋл зиче молитва ꙟ тайнѫ, Дм҃не Дм҃незеꙋл ностру, чел че ай плекат черюриле, ши Возглас, Фїе стѫпѫнирѣ ꙟпѫрѫцїей тале, ши дꙋпѫ Возглас, сѫ кѫнтѫ Стїхириле Литїей, iар Дїаконꙋл лꙋѫнд Кѫделница кꙋ тѫмѫе, есе дин прѣꙋнѫ кꙋ Преѡтꙋл пре Ꙋша чѣ деспре амiазѫ ноапте, чѣ маре стѫнд ꙟкисѫ, ши мерг ꙟнаинтѣ лꙋй кꙋ доаѡ сфѣшниче. Дечи сѫ дꙋк ꙟтиндѫ кꙋ тоцй фрацїй, ши кѫнтѫ Литїа, iар Дїаконꙋл кѫдѣще сфн҃теле Иконе, ши пре тоцй дꙋпѫ ѡбичею, ши дꙋпѫ сфѫршитꙋл Стїхирилѡр, Дїаконꙋл стѫнд ла локꙋл чел ѡбичнꙋит ꙟнаинтѣ сфѣшничилѡр де ѡ парте, зиче ꙟтрꙋ равꙋзꙋл тꙋтꙋрѡр рꙋгѫчюнѣ ачаста: Мѫнтꙋѣще Дм҃незеꙋле нородꙋл тѫꙋ пѫнѫ ꙟ сфѫршит. Страна, Дм҃не милꙋѣще г҃, Дїаконꙋл, ꙟкѫ нерꙋгѫм пентрꙋ Архїепїскопꙋл ностру, саꙋ Епископꙋл (Кꙋтаре) Страна, Дм҃не милꙋѣще де г҃ ѡри. Дїаконꙋл ꙟкѫ нерꙋгѫм пентрꙋ бине крединчосꙋл, ши юбиторюл де Хс҃ Домнꙋл ностру (Кꙋтаре) Страна, Дм҃не милꙋѣще де г҃ ѡри. Ꙟкѫ нерꙋгѫм пентрꙋ ка сѫ се пѫзѣскѫ сфн҃тꙋл лѫкашꙋл ачеста, (ши челелалте) Страна, Дм҃не милꙋѣще де г҃ ѡри: Ꙟкѫ нерꙋгѫм пентрꙋ ка сѫ аꙋзѫ Дм҃нꙋл Дм҃незеꙋ гласꙋл рꙋгѫчюний ноастре, Страна Дм҃не милꙋѣще де г҃ ѡри. Дечїа поменѣще пре чине ва врѣ дин чей вїй, ши дин чей морцй ꙟ тайнѫ, ши дꙋпѫ ачаста зиче Преѡтꙋл: Аꙋзине пре ной Дм҃незеꙋле Мѫнтꙋиторїꙋл ностру, Страна, Амин, апой зиче: Паче тꙋтꙋрѡр, Дїаконꙋл, Капетеле ноастре Дм҃нꙋлꙋй сѫ ле плекѫм. Дечй плекѫндꙋшй тоцй капетеле, Преѡтꙋл сѫ ꙟнтоарче кꙋ фаца спре апꙋс, Дїаконꙋл стѫнд де дрѣпта лꙋй, ши цїинд Ѡрарюл кꙋ трей деџете ꙟ мѫна дрѣптѫ, ши зиче кꙋ глас, рꙋгѫчюнѣ ачаста: Стѫпѫне мꙋлт милостиве, Дм҃не Ісꙋсе Хс҃е, Дм҃незеꙋл ностру, ши дꙋпѫ сфтршитꙋл рꙋгѫчюний ной зичем, Амин, iар пѫнѫ сѫ лꙋкрѣзѫ ачестѣ, Параеклисїархꙋл, саꙋ алт чинева афарѫ пꙋне Тетраподꙋл чел мик ꙟ мижлокꙋл Бесеричїй, Ши пре дѫнсꙋл пꙋне ꙋн Дїскос кꙋ грѫꙋ, ши кꙋ чинчй пѫйнй iар деспре Страна чѣ микѫ пꙋне ꙋн вѫшчор кꙋ вин, прекꙋм ши деспре Страна чѣ маре ꙋн вѫшчор кꙋ ꙋнт де лемн, ши дꙋпѫ ачаста ꙟчепем а кѫнта Стїховна Стїхириле Ꙟнвїерїй, кареле сѫнт дꙋпѫ Алфа Вита, кꙋ Стїхꙋриле ачестѣ а дикѫ Дм҃нꙋл саꙋ ꙟмпѫрѫцит, а҃. ал в҃. Пентрꙋ кѫ аꙋ ꙟнтѫрит лꙋмѣ, ал г҃, Касїй тале сѫ кꙋвине, Славѫ: Ши акꙋм: Богородична. Ши вїинд ꙟ Бесерикѫ мерг ꙟнаинтѣ лѡр кꙋ сфѣшниче, ши ле пꙋне пре еле де амѫндоаѡ пѫрцие Тетраподꙋлꙋй, кареле саꙋ гѫтит ꙟ мижлокꙋл Бисѣричїй, пре кареле пꙋне ꙋн Дїскос кꙋ грꙋ, ши кꙋ чинчй пѫйнй, ꙟсъ деспре Ѡстрана чѣ микъ пꙋн ꙋн вѫшчор кꙋ вин, їар деспре чѣ маре, алт вѫшчор кꙋ ꙋнт де лемн, ши дꙋпъ сфѫршитꙋл Стїховнїїй зиче чел май маре, Акꙋм слобозещй пре робꙋл тъꙋ Стъпѫне, їар Четецꙋл, Сфи҃нте Дм҃незеꙋле, ши дꙋпъ Татъл ностру, Возглас, Къ а та есте Ѫпъръцїѧ. Ши апой кѫнтъ Кѫнтъреций Тропарюл Глас а҃. Нъскътоаре де Дм҃незеꙋ Фечоаръ г҃, де есте Дꙋминекъ, їар де есте Празникꙋл а вре ꙋнꙋй Сфи҃нт маре, съ зиче Тропарюл ачестꙋ де в҃ ѡрй, ши Нъскътоаре де Дм҃незеꙋ, ѡ датъ, їар де есте Празник Домнеск, саꙋ ал Пречистїй, съ кѫнтъ Тропарюл Празникꙋлꙋй г҃. Дечй кѫнтѫнд тропарюл чел май де пре ꙋрмъ кꙋ глас маре, ши рар, Дїаконꙋл май наинте лꙋѫнд благословенїе дела Преѡт а тъмѫѧ кѫдеще крꙋчиш Тетраподꙋл, пре кареле стаꙋ челе чинчй пѫйнй, ши челелалте че саꙋ зис май сꙋс, пре чел май маре ла локꙋл съꙋ, ши пре Преѡт, ши їаръши Тетраподꙋл нꙋмай пе денаинте, апой съ апропїе Преѡтꙋл, Дїаконꙋл стѫнд де а дрѣпта лꙋй, ши цїинд Ѡрарꙋл кꙋ трей деџете ꙟ мѫна дрѣптъ, ши Кѫделница кꙋ мѫна стѫнгъ, ши дꙋпъ сфѫршитꙋл Тропарюлꙋй, Дїаконꙋл арътѫнд кꙋ Ѡрарюл пре челе чинчй пѫйнй зиче: Дм҃нꙋлꙋй съ не рꙋгъм, їар чел май маре, саꙋ ꙟсꙋшй Преѡтꙋл, а ѡ пѫйне ꙟ мѫнъ, ши зиче рꙋгъчюнѣ ачаста кꙋ глас маре: Дм҃не Їисꙋсе Хс҃е Дм҃незеꙋл ностру чел че ай Благословит челе чинчй пѫйнй, ꙟсемнѫнд кꙋ дѫнса пре челелалте патрꙋ, ши кѫнд зиче: Ѫсꙋцй Благословеще Пѫйниле ачестѣ, Грꙋл, Винꙋл, ши Ꙋнтꙋл де лемн, (ле аратъ пре ачестѣ кꙋ дрѣпта са.) Ши аша дꙋпъ сфѫршитꙋл Молитвей, ши дꙋпъ Амин, кѫнтъм: Фїе нꙋмеле Дм҃нꙋлꙋй бине кꙋвѫнтат де акꙋм, ши пѫнъ ꙟвѣк де г҃ ѡрй, пе Глас д҃. Апой Ѱалмꙋл лг҃, Бине вою кꙋвѫнта пре Дм҃нꙋл ꙟ тоатъ времѣ, пѫнъ ла, Нꙋ съ вор липси де тот бинеле, їар Преѡтꙋл мергѫнд, ши стѫнд ꙟнаинтѣ ꙋшилѡр челѡр Ѫпърътещй каꙋтъ спре апꙋс, ши дꙋпъ сфѫршитꙋл Ѱалмꙋлꙋй зиче, Благословенїа Дм҃нꙋлꙋй престе вой, ши Четецꙋл Амин, ши апой фаче ꙟчепꙋт четенїей, ши Преѡтꙋл: Пентрꙋ рꙋгъчюниле сфи҃нцилѡр Пъринцилѡр ноштри. Ши аша дезбръкѫндꙋсе амѫндой де вешминте, есе, ши шъд фїеще кареле ла локꙋл съꙋ. Їар дꙋпъ четирѣ фаптелѡр сфи҃нцилѡр Апостолй, есе Параеклисїархꙋл, ши тоакъ, трагѫнд тоате клопотиле. Апой скꙋлѫндꙋсе чел май маре, ши тоцй фрацїй зиче: А-

мин. Славъ ꙟтрꙋ чей де сꙋс лꙋй Дм҃незеꙋ г҃, Дм҃не бꙋзеле меле вей дешкиде в҃. ашиждерѣ ши чей шасе Ѱалми, кꙋ блѫндеце, ши кꙋ глас лин, їар дꙋпъ трей Ѱалмй, Славъ, ши акꙋм, Аллилꙋїа г҃, Дм҃не милꙋеще не г҃, Славъ, ши акꙋм: Дм҃не Дм҃незеꙋл мѫнтꙋирїй меле, апой Преѡтꙋл кꙋ Епїтрахилꙋл четеще Молитвеле Ꙋтренїи стѫнд ꙟнаинтѣ ꙋшилѡр кꙋ капꙋл дескоперит, їар дꙋпъ сфѫршитꙋл челѡр шасе Ѱалмй, ши дꙋпъ Славъ, ши акꙋм, зиче Ектенїѧ чѣ маре, Кꙋ паче Дм҃нꙋлꙋй съ не рꙋгъм, ши дꙋпъ Возглас мергѫнд стъ ла локꙋл съꙋ, їар Канонархꙋл чел ѡрѫндꙋит кареле аꙋ спꙋс Прокименꙋл чел де сѣра, фъкѫнд метанїе челꙋй май маре, стригъ: Дм҃незеꙋ есте Дм҃нꙋл, кꙋ стїхꙋриле лꙋй, ши кѫнтъм, Тропарюл Гласꙋлꙋй де в҃ ѡрй. Слава сфи҃нтꙋлꙋй а ачеїашй зи, ши акꙋм, Богородична, дꙋпъ Гласꙋл Тропарюлꙋй сфи҃нтꙋлꙋй, де аре, їар де нꙋ, Славъ, ши акꙋм, Богородична а гласꙋлꙋй де рѫнд, ши ꙟдатъ страна зиче: Дм҃не милꙋеще не г҃, Славъ Татълꙋй, ши Фїюлꙋй, ши сфи҃нтꙋлꙋй Дꙋх, їар четецꙋл зиче, ши акꙋм, ши ꙟчепе а чети Каѳїсма а в҃. Мъртꙋрисимъвою цїе Дм҃не кꙋ тоатъ инима мѣ, їар дꙋпъ сфѫршитꙋл Каѳїсмей, мергѫнд Преѡтꙋл ꙟнаинтѣ сфи҃нтелѡр ꙋшй зиче Ектенїа чѣ микъ, ши Возглас дꙋпъ ѡбичею, ши кѫнтърецїй кѫнтъ Седелна Ѫвїерїй, ши дꙋпъ ачаста стїхꙋл, Скоалъте Дм҃не Дм҃незеꙋл мїеꙋ, ши кѫнтъ а дойлѣ Тропарю ал Седелнїй чей дин тѫю, апой Славъ, ши акꙋм, Богородична, ши фачем четирѣ ла тѫлкꙋл Еѵангелїей, ши апой Каѳїсма а г҃, ши дꙋпъ Каѳїсмъ, Седелна а в҃. Ши Стїхꙋл, Мъртꙋрисимъвою цїе Дм҃не кꙋ тоатъ инима мѣ, ши кѫнтъ а дойлѣ Тропарю ал Седелней а доаѡ, Славъ, Ши акꙋм, Богородична, ши четенїа, ши кѫнтъм Феричицїй чей фъръ приханъ пе глас е҃. ла каре кѫдеще Преѡтꙋл. Дечй Тропарюл, Соборꙋл Ѫцереск, Ꙋпакой ал Гласꙋлꙋй, ши четирѣ. Апой Антїфоанеле гласꙋлꙋй, ла кареле есе апринзъторюл де канделе, ши ловеще ꙟ клопот, їар Преѡтꙋл, ши Дїаконꙋл ꙟтрѫнд ꙟн Ѡлтарю съ ꙟмбракъ дꙋпъ ѡбичею, ши зиче Дїаконꙋл: Съ лꙋъм аминте, Ѫцелепчюне, їар Канонархꙋл, спꙋне Прокименꙋл Гласꙋлꙋй, їар дꙋпъ съвѫрширѣ Прокименꙋлꙋй, Дїаконꙋл зиче: Дм҃нꙋлꙋй съ не рꙋгъм: Преѡтꙋл, Къ сфи҃нт ещй Дм҃незеꙋл ностру: страна, Амин. Ши Канонархꙋл, Тоатъ сꙋфларѣ съ лаꙋде пре Дм҃нꙋл. Стїх, Лъꙋдацй пре Дм҃незеꙋ ꙟтрꙋ сфи҃нцїи лꙋй, лаꙋдацй пре ел ꙟтрꙋ търіа пꙋтерїй лꙋй, їар Дїаконꙋл зиче: Ши пентрꙋ ка съ не ꙟвредничим ной а аскꙋлта сф҃нта Єѵангеліе: пре Дм҃нꙋл Дм҃незеꙋ съ рꙋгъм: Страна, Дм҃не милꙋеще не де г҃ ѡри. Діаконꙋл: Кꙋ ꙟцелепчюне дрѣптъ съ аскꙋлтъм сф҃нта Єѵангеліе: Преѡтꙋл: Паче тꙋтꙋрѡр: Страна, ши Дꙋхꙋ лꙋй тъꙋ. Дꙋпъ ачаста Преѡтꙋл нꙋмеще пре Єѵангелістꙋл, дела кареле есте Єѵангеліа: Страна, Славъ ціе Дм҃не, Славъ ціе: Діаконꙋл, Съ аꙋзъм а микте. Ши чітеще Преѡтꙋл Єѵангеліа ꙟвіерій чѣ де рѫнд, дꙋпъ четире, Страна іаръ: Славъ ціе Дм҃не, Славъ ціе. Дꙋпъ ачаста зичем, ꙟвіерѣ лꙋй Хс҃, ши Ѱалмꙋл н҃, іар зикѫндꙋсе ачаста, есе Преѡтꙋл прин сф҃нтеле Ꙋшй кꙋ Єѵангеліа ціиндꙋѡ пре дѫнса ла піептꙋл съꙋ, ши дꙋкѫнд де амѫндоаѡ латꙋриле лꙋй доаѡ сфешниче кꙋ фъкліи апринсе, ши авѫнд Фелонꙋл слобозит ꙟ жос, стъ ꙟ мижлокꙋл Бесеричій, ціинд сф҃нта Єѵангеліе пре піептꙋл съꙋ, ши сфешниче де амѫндоаѡ пърциле лꙋй, ши мерџе ꙟтѫю чѣл май маре, ши фаче доаѡ ꙟкинъчюни, апой сърꙋтъ Єѵангеліа, ши іаръшй фаче ѡ ꙟкинъчюне нꙋ пѫнъ ла пъмѫнт чи микъ, плекѫнд капꙋл пѫнъ кѫнд аҗꙋнџе кꙋ мѫна ла пъмѫнт, пентрꙋ къ Дꙋминека, ꙟ Празничиле челе Домнещй, ши ꙟ тоате челе н҃ де зиле пѫнъ ла Рꙋсаліи, ꙟкинъчюни кꙋ џенꙋнкеле ла пъмѫнт нꙋ съ фак, іар дꙋпъ че съ ꙟкинъ чѣл май маре ши сърꙋтъ Єѵангеліа, фъкѫнд кип де ꙟкинъчюне, спре Страна чѣ стѫнгъ, ши спре чѣ дрѣптъ, мерџе ла локꙋл съꙋ. Дечй ши тоцй фраціи мерг кѫте дой кѫте дой дꙋпъ рѫндꙋалъ, фъкѫнд ши ей асеменѣ, майнаинте фъкѫнд доаѡ ꙟкинъчюни, сърꙋтъ сф҃нта Єѵангеліе, ши іаръ ѡ ꙟкинъчюне, ши кътръ чѣл май маре ꙟкинъчюне, ши дꙋпъ че сърꙋтъ тоцй, ши дꙋпъ Ѱалмꙋл н҃, кѫнтъм: Славъ: Пентрꙋ рꙋгъчюниле Апостолилѡр, Ши акꙋм: Пентрꙋ рꙋгъчюниле Нъскътоарей де Дм҃незеꙋ, апой Милꙋеще мъ Дм҃незеꙋле дꙋпъ маре мила та, дꙋпъ ачаста стіхира ꙟвіерій, Глас ѕ҃. ꙟвіинд Іис дин Мормѫнт прекꙋм аꙋ зис майнаинте, іар дꙋпъ сърꙋтарѣ сф҃нтей Єѵангелій, ꙟсемнѫнд Преѡтꙋл пре фраци кꙋ сф҃нта Єѵангеліе, ꙟтръ ꙟ сф҃нтꙋл Ѡлтарю, іар Діаконꙋл стѫнд ла ѡбичнꙋитꙋл лок зиче Молитва, Мѫнтꙋеще Дм҃незеꙋле нородꙋл тъꙋ, іар ной, Дм҃не милꙋеще ві҃, Преѡтꙋл, Возглас, Кꙋ мила, ши кꙋ ꙟдꙋрърилe, ши дꙋпъ Ѧмин, ꙟчепем Ірмосꙋл Канонꙋлꙋй ꙟвіерій, ши кѫнтъм Канонꙋл ꙟвіерій кꙋ Ірмосꙋл, пе д҃, ши ал Крꙋчій ꙟвіерій пе г҃, ши ал Нъскътоарей де Дм҃незеꙋ пе г҃, ши ла Минею пе д҃, іар ла Тропарюл чел дин тѫю зичем Припѣла, Славъ сф҃нтей ꙟвіерій

тале Дм҃не. Дечй кѫнтъм Песнеле ꙟвіерій, прекꙋм скріе, ши дꙋпъ плиний ѣ Песней г҃. Діаконꙋл зиче Єктеніа чѣ микъ, ши Возглас дин лъꙋнтрꙋ Ѡлтарюлꙋй, Къ тꙋ ешй Дм҃незеꙋл ностръ, ши съ дезбракъ де Вешминтеле Преѡцещй, ши ешинд стъ ла локꙋл съꙋ дꙋпъ ѡбичѣю. Дечй Кондакꙋл, ши Седѣлна сф҃нтꙋлꙋй ла Минею, ши четире, іар дꙋпъ ѕ҃ Пѣснъ, Преѡтꙋл зиче Єктеніа чѣ микъ ꙟнаинтѣ сф҃нтелѡр Ꙋшй, ши Возглас, Къ тꙋ ешй ꙟпъратꙋл пъчій, ши апой Кондакꙋл ꙟвіерій, ши Ікосꙋл, ши четим Прологꙋл. ꙟщіинцъ съ фіе ши ачаста, тот дѣꙋна дꙋпъ сфѫршитꙋл Песней а и҃, кѫнд ва съсе ꙟчѣпъ Пѣсна ѳ҃, тоцй ꙟтокмай фачем метаніе зикѫнд: Съ лъꙋдъм, бине съ кꙋвѫнтъм. Дечй кѫнтъм Пѣсна а и҃, ꙟ лок де Катавасіе, іар Преѡтꙋл, ши Діаконꙋл съ ꙟбракъ дꙋпъ ѡбичѣю, ши дꙋпъ Пѣсна и҃, къдинд сф҃нтꙋл Престол стригъ Діаконꙋл: Пре Нъскътоарѣ де Дм҃незеꙋ, ши Майка Лꙋминій ꙟтрꙋ кѫнтъри съ ѡ мърим, ши ной кѫнтъм ꙟ стіхꙋри, Пѣсна ѳ҃, кѫнтѫнд кꙋ глас маре: Мъреще сꙋфлете ал мїеꙋ пре Дм҃нꙋл, ши Чѣ че ешй май чинститъ декѫт Херꙋвимій: фъкѫнд ши ꙟкинъчюни мичй, іар Преѡтꙋл, сау Діаконꙋл, къдеще сф҃нтꙋл Ѡлтарю, тоатъ Бесерика, ши пре фраци, ши дꙋпъ Пѣсна а ѳ҃, ꙟнторкѫндꙋсе, ши дѫнд Къделница зиче Єктеніа чѣ микъ, ши Преѡтꙋл Возглас, Къ пре тине те лаꙋдъ тоате пꙋтериле Черещй. Дечй стригъ Діаконꙋл: Сф҃нт Дм҃нꙋл Дм҃незеꙋл ностръ, пе Гласꙋл че есте, стіх а҃. Къ сф҃нт есте Дм҃нꙋл, стіх а в҃. Престе тот народꙋл, Дм҃незеꙋл ностръ. ши Преѡтꙋл стъ ла локꙋл чел ѡбичнꙋит, дꙋпъ ачаста Светилна ꙟвіерій. Ѧпой Славъ а сф҃нтꙋлꙋй де аре, Ши акꙋм: Богородична ꙟвіерій. Ла Хвалите. Тоатъ сꙋфларѣ, пе Гласꙋл зилій, ши пꙋнем стіхирй и҃, ши кѫнтъм стіхириле ꙟвіерій але Ѡктоихꙋлꙋй д҃, ши але лꙋй Ѧнатоліе д҃, іар дꙋпъ стіхꙋл че съ сфѫршаще, Тоатъ сꙋфларѣ съ лаꙋде пре Дм҃нꙋл, ꙟпреꙋнѫндꙋсе амѫндоаѡ Стрaнеле кѫнтъ, ши стіхꙋриле ачестѣ, а҃. Скоалъте Дм҃не Дм҃незеꙋл мїеꙋ ꙟналцъсе Мѫна та, нꙋ ꙋйта пре сърачій тъй пѫнъ ꙟ сфѫршит. в҃. Мъртꙋрисимъвою ціе, Дм҃не, кꙋ тоатъ инима мѣ, спꙋневой тоате минꙋниле тале, Славъ: Стіхира Єѵангеліей чѣ де рѫнд, Ши акꙋм: Богородична Гласꙋлꙋй в҃. Прѣ Благословитъ ешй Нъскътоаре де Дм҃незеꙋ Фечоаръ. Славословіа чѣ маре. Дечй Тропарюл ꙟвіерій, Глас а҃, Ꙗстъзй мѫнтꙋирѣ а тоатъ лꙋмѣ сау фъкꙋт, сау ал лꙋй Глас и҃, ꙟвіинд дин Мормѫнт, іар Преѡтꙋл, сау Діаконꙋл ѕиче Ектеніѧ, Милꙋеще-не пре ной Дмнезеꙋле, ши Возглас, Къ милостив, ши юбиторю де ѡамений. Дꙋпъ ачаста, Съ плиним рꙋгъчюниле ноастре челе де диминѣца, Возглас, Къ Дмнезеꙋл милелѡр, ши ал ꙟдꙋрърилѡр, Преѡтꙋл, Паче тꙋтꙋрѡр, Страна, Ши дꙋхꙋлꙋй тъꙋ, Діаконꙋл, Капетеле ноастре Дмнꙋлꙋй съ ле плекъм. Преѡтꙋл, Молитва ꙟ тайнъ. Дечй Возглас, Къ ціе съ каде а не милꙋй, дꙋпъ ачаста, Ꙟцелепчюне. Страна, Благословеще, Преѡтꙋл, Чел че есте бине кꙋвънтат Хс Дмнезеꙋл ностру, ши страна, Амин, Ꙟтъреще Дмнезеꙋле, дꙋпъ ачаста Преѡтꙋл, Прѣсфн҃тъ Нъскътоаре де Дмнезеꙋ мънтꙋеще-не пре ной, страна, Чеа че ещй май чинститъ декът Херꙋвимій, ши челелалте дꙋпъ ѡбичею, ѡтпꙋстꙋл, Мꙋлцй ани, Первій час, ши ѡтпꙋстꙋл чеа де съвършит.

Кадесъ аша ши ачаста, къ ла Бденіа кънтърій де тоатъ ноаптѣ, кънд съ фаче Поліелеꙋ, ши кънтъ Ѱалмій, Лаꙋдаци Нꙋмеле Дмнꙋлꙋй, ши Мъртꙋрисициꙟвъ Дмнꙋлꙋй, атꙋнчй съ пꙋне Аналогіꙋл ꙟ мижлокꙋл Бесѣричій, ши пре дънсꙋл съ пꙋне Икоана Празникꙋлꙋй челꙋй Домнеск че съ празнꙋеще ꙟтр'ачѣ зи, саꙋ а Нъскътоарей де Дмнезеꙋ, саꙋ а сфн҃тꙋлꙋй, саꙋ а Сфн҃тей, ши съ ꙟбракъ чел май Маре, ши тоцй Преѡцій ꙟ Фелоане дꙋпъ ѡбичею, карій єшинд дин Ѡлтарю прин ꙋшиле челе марй, стаꙋ къте дой ꙟпрежꙋрꙋл Аналогіꙋлꙋй, ши съ ꙟпарт лꙋминй ꙟнтъю челꙋй май Маре, апой Преѡцилѡр, ши нородꙋлꙋй че стъ ꙟ сфн҃та Бесерикъ, ꙗр дꙋпъ ꙟмпърцирѣ фъкліилѡр, чел май маре ꙗ Къделница, Діаконꙋл мергънд ꙟнаинтей кꙋ фъкліе ꙟ мѫнъ, ши кꙋдинд ꙟнтъю ꙟпрежꙋр Икоана че деспре Аналогіон, мерџе ꙟ Ѡлтарю, ши аколѡ кꙋдеще сфн҃тꙋл Престол, тот Ѡлтарюл, Бесерика, тоате сфн҃теле Икоане, пре Преѡцій чей че стаꙋ ꙟпрежꙋр, ши пре кънтъреції чей дин страна чѣ маре, ши пре чей дин чѣ микъ, дꙋпъ ачаста кꙋдеще ши пре тот нородꙋл, ши ꙗръшй пре сфн҃теле ꙋшй, нꙋмай пре челе доаѡ Икоане а лꙋй Хс, ши а Нъскътоарей де Дмнезеꙋ, ши Аналогіꙋл, ши ꙟтр'ачѣ време съ кънтъ ши Ѱалмій чей алешй ай лꙋй Давід ꙟн Стіхꙋри, кꙋ Мъримꙋте пре тине дътъторюле де віацъ Хсе, ꙗр дꙋпъ кънтарѣ ачеѧ, съ ѕиче де Діакон ектеніѧ чѣ микъ, ши съ кънтъ Седелнеле, апой аша ꙟтрънд тоцй Преѡцій ꙟ сфн҃тꙋл Ѡлтарю съ дезбракъ де вешминтеле лѡр, ръмънинд ꙟбръкат нꙋмай Преѡтꙋл чел де рънд пентрꙋ четирѣ Еѵангеліей.

ꙟВЪЦЪТꙋРЪ ПЕСКꙋРТ.

Пентрꙋ пърциле сфн҃тей Пѫйний каре сѫнт де дрѣпта, ши каре де стѫнга, ꙟнтрꙋ каре ам ѡбичнꙋит съ пꙋнем сфн҃тꙋл Пахар, ши пъртичика а Нъскътоарей де Дмнезеꙋ, ши челелалте ноаѡ пъртичеле але сфн҃цилѡр, ши пентрꙋ каре причинъ пꙋнем ноаѡ, ши нꙋ май мꙋлте, саꙋ май пꙋцине.

Пърциле де дрѣпта а сфн҃тей Пѫйний съ нꙋмеск ꙟнтрꙋ каре нꙋ съ пꙋне сфн҃тꙋл Потирю ши фіинд ла пꙋнерѣ ꙟнаинте Преѡтꙋл жъртвинд пре пѫйне, фаче ръстигнирѣ Дмнꙋлꙋй ностру Іис Хс, кареле пентрꙋ не мърцинита лꙋй ꙟделꙋнгъ ръбдаре, ши погоръре, нꙋ ꙟнаинте, чи ꙟдъръпт, а прѣ сфн҃тꙋлꙋй Трꙋп авѣ пре Крꙋче, каре Преѡтꙋл фаче кꙋ сфн҃та Копіе ѕикѫнд, Ръстигниндꙋте тꙋ Хсе, ши ачаста есте Крꙋчѣ лꙋй Хс кареле съ ꙟцелеџе кꙋ адевърат, ꙗр чейлалтъ каре съ веде ꙟ фаца Прескꙋрій, нꙋ есте спре арътарѣ Ръстигнирій Дмнꙋлꙋй, чи нꙋмай спре чинстѣ ши хотърърѣ ла ачастъ Пѫйне каре ва съ се сфн҃цѣскъ. Пентрꙋ ачаста ши де фъкъторюл де пѫйне съ ꙟсемнѣзъ кꙋ семнꙋл а печетій де лемн пе пѫйне пънъ а нꙋ съ коаче, карій ничй де кꙋм нꙋ ажꙋтъ спре съвърширѣ Тайній. Дечй пърциле де сꙋс але пѫйній, кареле аре пре Крꙋче, ши съ пꙋне де фъкъторюл де пѫйне, сѫнт челе де десꙋпра а прѣ сфн҃тꙋлꙋй Трꙋп ал лꙋй Хс, ꙗр чейлалтъ каре аре пре Крꙋче, каре саꙋ фъкꙋт де Преѡт прин Копіе сѫнт челе де десꙋпт. Ачестѣ дар фіинд ѡрѫндꙋите аша, есте арътат, къ ꙟ пърциле каре нꙋ съ пꙋне сфн҃тꙋл Пахар сѫнт челе де дрѣпта а сфн҃тей Пѫйний, ꙗр челелалте ꙟтрꙋ каре стъ сфн҃тꙋл Пахар сѫнт челе де стѫнга. Ши ла партѣ чѣ де дрѣпта пꙋнем пъртичика а Нъскътоарей де Дмнезеꙋ, ꙟтрꙋ каре ши фачем ꙟпꙋнџерѣ, прекꙋм ѕиче Пророкꙋл,, Ꙟпърътѣса аꙋ стътꙋт де дрѣпта та" ꙗр де чейлалтъ парте кътръ сфн҃тꙋл Пахар пꙋнем челелалте пъртичеле але сфн҃цилѡр, каре нꙋ сѫнт май мꙋлте, ничй май пꙋцине, чи пꙋнем ноаѡ дꙋпъ асемънарѣ Четелѡр Черещй, прекꙋм аколѡ дꙋпъ мареле ꙟтрꙋ кꙋвънтꙟри де Дмнезеꙋ Діѡнѵсіе Ареѡпагѵтꙋл, аꙋ ꙟпꙟрцит тоатꙟ Оѱсті Череск ꙟ ноаѡ чете, аша ши аичй прекꙋм сꙟ кꙋвине лꙋй Дмнезеꙋ кꙟ ꙟсꙋши Іис есте сꙟвꙟршиторю ꙟтрамꙟндоаѡ. Ши ла трей Чете ка сꙟ аибꙟ тоатꙟ асемꙟнаре кꙋ бꙋнꙟ ѡрꙟндꙋалꙟ, прекꙋм ачест Діѡнѵсіе ѡрꙟшй ла Капꙋл ал шаселе, ал шаптеле, ши ал ѡптꙋле, пентрꙋ Іерархіа чѣ Череаскꙟ, десparte тоатꙟ Іерархіа ꙟ трей тріадипешй ꙟподобирй. Ачастꙟ ѡрꙟндꙋалꙟ каре ам ꙟсемнат аичй ѡбичнꙋеск сꙟ се факꙟ ши ла тоате сфинтеле Монастирй але сфнтꙋлꙋй Мꙋнте, кареле пꙟзеск нескимбат ѡрꙟндꙋелиле кареле аꙋ пріимит дела сфнцій Пꙟринцй дин векиме, прекꙋм ꙟкрединцѣзꙟ ачѣ че аꙋ трꙟит пре аколѡ.

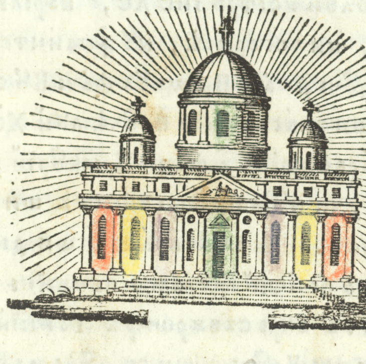

Preut Podorcescu

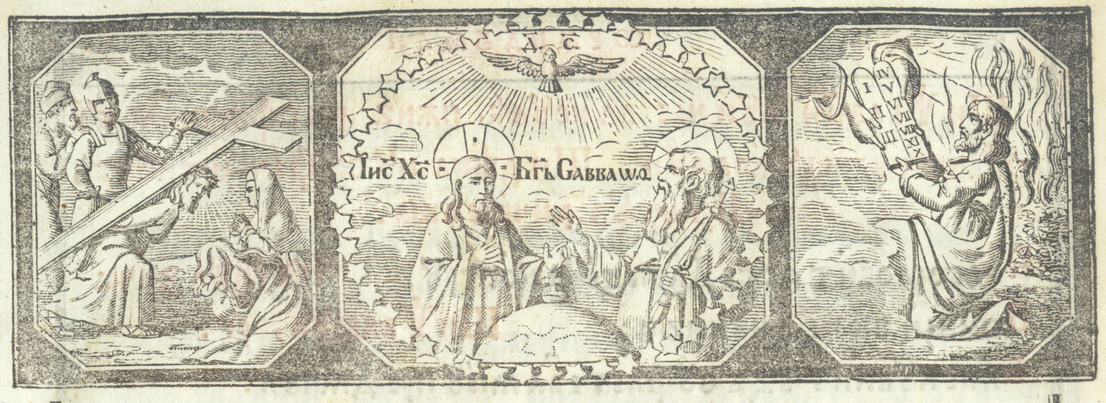

ѾРЖНДꙊѦЛА

ВЕЧЕРНІЕІ.

Преѡтꙋл ꙟнтрꙟнд ꙟн сфнта Бесерикꙟ, ши пꙋнꙟнд Епітрахилꙋл ꙟнгрꙋмази, стꙟ ꙟнаинтѣ ꙋшилѡр челѡр ꙟмпꙟрꙟтещй, ши зиче:

Благословит есте Дмнезеꙋл нострꙋ, тотдѣꙋна, акꙋм, ши пꙋрꙋрѣ, ши ꙟнвечій вечилѡр.

Іарꙟ Четецꙋл чел ѡрꙟндꙋит зиче: Амин.

Славꙟ ціе Дмнезеꙋл нострꙋ, славꙟ ціе.

Ꙟмпꙟрате Череск: Сфнте Дмнезеꙋле: Прѣ сфнтꙟ Треиме: Татꙟл нострꙋ: Преѡтꙋл, Возглашеніа.

Кꙟ а та есте ꙟмпꙟрꙟціа ши Пꙋтерѣ, ши Слава, а Татꙟлꙋй, ши а Фіюлꙋй, ши а сфнтꙋлꙋй Дх, акꙋм, ши пꙋрꙋрѣ, ши ꙟнвечій вечилѡр. Четецꙋл, Амин.

Дмне милꙋеще: де ві. ѡрй. Славꙟ: Ши акꙋм:

Вeницй сꙟ не ꙟкинꙟм ꙟмпꙟратꙋлꙋй нострꙋ Дмнезеꙋ. Г.

Ши

Aceasta sfânta letorg

Ши Ѱалмїи лꙋй час ал ноꙋлѣ, пѫнъ ꙟ сфѫршит кꙋ тоатъ Ѡрѫндꙋѧла лꙋй. Ши дѣка нꙋ съ фаче ѿпꙋст, Прѣѡтꙋл ꙟчепе аша.

Благословит ѥсте Дмнеӡеꙋл нострꙋ. Четецꙋл зиче:

Венїци съ не ꙟкинъм: Ши Ѱалмꙋл, рг.

Бине кꙋвинтѣзъ сꙋфлетеа ал мїеꙋ пре Дмнꙋл:

Ши апой стъ ачеста ꙟнаинтѣ сфн҃телѡр ꙋши кꙋ капꙋл дескоперит, ши четеще молитвеле Вечернїей.

МОЛИТВА ꙟТѪЮ.

Дмне, ꙟдꙋрате, ши Милостиве, ꙟделꙋнгръбдъторюле, ши мꙋлт Милостиве, аскꙋлтъ рꙋгъчюнѣ ноастръ, ши ꙗ аминте гласꙋл черерїй ноастре, фъ кꙋ ной семн спре бине, повъцꙋещене пре ной ꙟ калѣ та, ка съ ꙋмблъм ꙟтрꙋ адевърꙋл тъꙋ, веселеще инимиле ноастре, ка съ не темем де нꙋмеле тъꙋ чел сфн҃т, пентрꙋ къ маре ѥщи тꙋ, ши фачи лꙋкрꙋри минꙋнате, тꙋ ѥщи Дмнеӡеꙋ ꙟсꙋци, ши нꙋ ѥсте асемене цїе ꙟтре дꙋмнеӡей Дмне, Пꙋтерник ꙟтрꙋ милъ, ши Бꙋн ꙟтрꙋ търїе, а ажꙋта, ши а мѫнгѫѧ, ши а мѫнтꙋи пре тоци чей че нъдъждꙋеск ꙟтрꙋ нꙋмеле тъꙋ чел сфн҃т: Къ цїе съ кꙋвине тоатъ Слава, чинстѣ, ши ꙟкинъчюнѣ, Татълꙋй, ши Фїюлꙋй, ши сфн҃тꙋлꙋй Дꙋх, акꙋм, ши пꙋрꙋрѣ, ши ꙟвечїй вечилѡр, Амин.

МОЛИТВА А ДОѠ.

Дмне нꙋ кꙋ мѫнїѧ та съ не мꙋстри пре ной, ничи кꙋ юцимѣ та съ не черци пре ной, чи фъ кꙋ ной дꙋпъ бѫндецеле тале, Дофторе, ши тъмъдꙋиторюле ал сꙋфлетелѡр ноастре, повъцꙋещене пре ной ла Лїманꙋл воїи тале, лꙋминѣзъ окїй инимилѡр ноастре спре кꙋноштинца адевърꙋлꙋй тъꙋ, ши дърꙋещене ноаѡ чеалалтъ време а зилїй де акꙋм, кꙋ паче, ши фъръ де пъкат, ши тоатъ времѣ вїецїй ноастре, пентрꙋ рꙋгъчюниле прѣ сфн҃тей Нъскътоарей де Дмнеӡеꙋ, ши але тꙋтꙋрѡр сфн҃цилѡр, Къ а та ѥсте стъпѫнирѣ, ши а та ѥсте ꙟпъръцїѧ, ши пꙋтерѣ, ши слава а Татълꙋй, ши а Фїюлꙋй, ши а сфн҃тꙋлꙋй Дꙋх, акꙋм, ши пꙋрꙋрѣ, ши ꙟвечїй вечилѡр, Амин.

este dreapto ame

МОЛИТВА А ТРЕѠ:

Дмне Дмнеӡеꙋл нострꙋ, адꙋци аминте де ной пъкътошїй, ши нетребничїй робїй тъй, кѫнд кїемъм ной Нꙋмеле тъꙋ чел сфн҃т, ши съ нꙋ не рꙋшинези дела ашептарѣ милїй тале, чи не дърꙋеще ноаѡ Дмне тоате черериле челе кътръ мѫнтꙋире, ши не ꙟвредничеще пре ной съ те юбим, съ не темем де тине дин тоатъ инима ноастръ, ши съ фачем ꙟтрꙋ тоате воѧ та, Къ Бꙋн, ши Юбиторю де ѡамени Дмнеӡеꙋ ѥщи, ши цїе Славъ ꙟнълцъм, Татълꙋй, ши Фїюлꙋй, ши сфн҃тꙋлꙋй Дꙋх, акꙋм, ши пꙋрꙋрѣ, ши ꙟвечїй вечилѡр, Амин.

МОЛИТВА А ПАТРА:

Чел че кꙋ кѫнтъри фъръ де тъчере, ши кꙋ Славословїй фъръ де ꙟчетаре де кътръ сфн҃теле Пꙋтерй ѥщи лъꙋдат,

a in tainului şi in nain

ꙋмпле гꙋра ноастръ де лаꙋда та, ка съ дъм Мърире Нꙋмелꙋи тъꙋ челꙋи сф҃нт, шї не дъ ноаѡ парте, шї мощенире кꙋ тоцй чей че съ тем де тине ꙟтрꙋ адевър, ши пъѕеск Порꙋнчиле тале, пентрꙋ Рꙋгъчюниле пр҃ѣ сф҃нтеи Нъскътоарей де Д҃мнеѕеꙋ, ши але тꙋтꙋрѡр сф҃нцилѡр тъй, Къ цїе съ кꙋвине тоатъ Слава, чинстѣ ши ꙟкинъчюнѣ, Татълꙋй, ши Фїюлꙋй, ши сф҃нтꙋлꙋй Дх҃, акꙋм, ши пꙋрꙋрѣ, ши ꙟвечїи вечилѡр, Амин.

Молитва а чинчѣ.

Д҃мне, Д҃мне, чела че кꙋ Палма та чѣ пр҃ѣ кꙋратъ кꙋпринѕй тоате, кареле ꙟделꙋнг рабѕй пентрꙋ ной тоцй, шици пареръꙋ де ръꙋтъциле ноастре, адꙋцй аминте де ꙟдꙋрърile тале, ши де милеле тале, черчетѣѕъне пре ной ꙟтрꙋ бꙋнътатѣ та, ши не дъ ноаѡ кꙋ Дарꙋл тъꙋ, ка ши ꙟ чеѧлалтъ време а зилїй де акꙋм, съ скъпъм де мещешꙋџириле виклѣнꙋлꙋй челе де мꙋлте фелюри, ши фъръ де бѫнтꙋѧлъ пъѕеще вїаца ноастръ, ꙟтрꙋ Дарꙋл Дхꙋлꙋй тъꙋ челꙋй ꙟтрꙋ тот сф҃нт, кꙋ мила, ши кꙋ юбирѣ де ѡамени а Ꙋнꙋѧнъскꙋт Фїюлꙋй тъꙋ, кꙋ кареле ꙟпреꙋнъ бине ещй кꙋвѫнтат, кꙋ пр҃ѣ сф҃нтꙋл, ши Бꙋнꙋл, ши де вїацъ фъкъторюл тъꙋ Дх҃, акꙋм, ши пꙋрꙋрѣ, ши ꙟвечїи вечилѡр, Амин.

Молитва а шасѣ.

Д҃мнеѕеꙋле! чел че ещй маре, ши минꙋнат, кареле кꙋ бꙋнътатѣ та чѣ неспꙋсъ, ши кꙋ пꙋртарѣ де грижъ чѣ

богатъ кивернисещи тоате, чел че нѣй дърꙋит ноаѡ бꙋнътъциле челе лꙋмещи, ши нѣй ꙟкрединцат ноаѡ ꙟпъръцїѧ чѣ фъгъдꙋитъ, прин бꙋнътъциле челе фъгъдꙋите кале фъкѫндꙋне ноаѡ, дѫнека, прекꙋм нѣй ꙟвредничит ꙟ партѣ зилїй че аꙋ трекꙋт а не абате де ла тот ръꙋл, аша не дърꙋеще ноаѡ ши пре чѣ ръмасъ а ѡ съвѫрши фъръ де прихане ꙟнаинтѣ сф҃нтеи Славеи тале, ка съ те лъꙋдъм пре тине Д҃мнеѕеꙋл нострꙋ, чел че ещй Ꙋнꙋл Бꙋн, ши Юбиторю де ѡамени, Къ тꙋ ещй Д҃мнеѕеꙋл нострꙋ, ши цїе Славъ ꙟнълцъм, Татълꙋй, ши Фїюлꙋй, ши сф҃нтꙋлꙋй Дх҃, акꙋм, ши пꙋрꙋрѣ, ши ꙟвечїи вечилѡр, Амин.

Молитва а шаптѣ

Д҃мнеѕеꙋл чел маре, ши пр҃ѣ ꙟналт, Ꙋнꙋле, кареле ай немꙋрире, чел че лъкꙋещи ꙟтрꙋ Лꙋмина чѣ неапропїѧтъ, кареле ай фъкꙋт тоатъ фъптꙋра ꙟтрꙋ ꙟцелепчюне, чела че ай деспърцит ꙟтре лꙋминъ, ши ꙟтре ꙟтꙋнерек, ши ай пꙋс Соареле спре стъпѫнирѣ зилїй, ши Лꙋна, ши Стелеле спре стъпѫнирѣ нопцїй, кареле нѣй ꙟвредничит пре ной пъкътошїй, ши ꙟ часꙋл де акꙋм, а ꙟтѫмпина фаца та ꙟтрꙋ мъртꙋрисире, ши а цй адꙋче лаꙋдъ де сѣра, ꙟсꙋцй Юбиторюле де ѡамени, ꙟдрептѣѕъ рꙋгъчюнѣ ноастръ, ка Тъмѫѧ ꙟнаинтѣ та, ши ѡ прїимеще пре ачаста ка пре ѡ Мѵрѣѕмъ кꙋ бꙋн мирос, дъне ноаѡ сѣра де акꙋм, ши ноаптѣ че вине, кꙋ паче: ꙟмбракъне пре ной кꙋ арма лꙋминїй, изъбъвѣщене де фрика нопцїй, ши де тот лꙋкрꙋл че ꙋмблъ ꙟтрꙋ ꙟтꙋнерек, дърꙋѣщене ноаѡ сомнꙋл кареле лай дат спре ѡ҆диⷯна непꙋтинцей ноастре, слобод де тоатъ нълꙋчирѣ дїаволѣскъ. Ѧ҆ша Стъпѫне! Дътъторюле а҆л бꙋнътъцилѡр, ка ши ꙟтрꙋ а҆шернꙋтꙋриле ноастре ꙋмилиндꙋне, съ поменим ноаптѣ Нꙋмеле тъꙋ, ши кꙋ гѫндирѣ Порꙋнчилѡр тале фїинд лꙋминаци, съ не скꙋлъм ꙟтрꙋ бꙋкꙋрїе сꙋфлетѣскъ спре лаꙋда бꙋнътъцїй тале, рꙋгъчюни, шї черери милостивирїй тале адꙋкѫнд, пентрꙋ пъкателе ноастре, ши а҆ле тот нородꙋлꙋй тъꙋ, пре кареле кꙋ рꙋгъчюниле прѣ сфн҃тей Нъскътоарей де Д҃мнезеꙋ ꙟтрꙋ милъ ꙟл черчетѣзъ, Къ Бꙋн, ши Юбиторю де ѡ҆амени Д҃мнезеꙋ є҆шти, ши цїе Славъ ꙟнълцъм, Татълꙋй, ши Фїюлꙋй, ши сфн҃тꙋлꙋй Дх҃, акꙋм, ши пꙋрꙋрѣ, ши ꙟнвечїи вечилѡр, Ѧ҆мин.

Ꙗ҆р дꙋпъ че съ съвѫршаще ѡ҆бичнꙋитꙋл Ѱалм, зиче Прѣѡтꙋл Єктенїѧ, саꙋ де є҆сте Дїакон, є҆шинд а҆чѣста пре ꙋша чѣ деспре а҆мїазъ ноапте, ши стѫнд ла локꙋл чѣл ѡ҆бичнꙋит зиче:

Кꙋ паче Д҃мнꙋлꙋй съ не рꙋгъм.

Страна, Д҃мне милꙋѣще.

Пентрꙋ пачѣ де сꙋс, ши пентрꙋ мѫнтꙋирѣ сꙋфлетелѡр ноастре, Д҃мнꙋлꙋй съ не рꙋгъм.

Пентрꙋ пачѣ а҆тоатъ лꙋмѣ, ши пентрꙋ бꙋнъ старѣ сфн҃телѡр лꙋй Д҃мнезеꙋ Бесѣричй, ши пентрꙋ ꙋнирѣ тꙋтꙋрѡр, Д҃мнꙋлꙋй съ не рꙋгъм.

Пен-

Пентрꙋ сфн҃тъ Бесѣрика а҆часта, ши пентрꙋ чѣѧ че кꙋ крединцъ, кꙋ бꙋнъ смеренїе, ши кꙋ фрика лꙋй Д҃мнезеꙋ ꙟнтръ ꙟнтрѫнса, Д҃мнꙋлꙋй съ не рꙋгъм.

Пентрꙋ Ѧ҆рхїепїскопꙋл нострꙋ, саꙋ Єпїскопꙋл (Кꙋтареле) ши пентрꙋ чинстита Прещїе, ши ꙟнтрꙋ Хс҃ Дїаконїе, ши пентрꙋ тот Клиросꙋл, ши нородꙋл, Д҃мнꙋлꙋй съ не рꙋгъм.

Пентрꙋ бине крединчосꙋл, ши юбиторюл де Хс҃ Домнꙋл нострꙋ (Кꙋтареле) ши пентрꙋ тоатъ кꙋртѣ, ши ѡ҆стащїй лꙋй, Д҃мнꙋлꙋй съ не рꙋгъм.

Пентрꙋ ка съй а҆жꙋте, ши съй сꙋпꙋе сꙋпт пичоареле лꙋй пре тот връжмашꙋл, ши ꙟмпротивнїкꙋл, Д҃мнꙋлꙋй съ не рꙋгъм.

Пентрꙋ сфн҃т Лъкашꙋл а҆чѣста, ши пентрꙋ тоате Четъциле, ши сателе, ши пентрꙋ чѣѧ че кꙋ крединцъ лъкꙋѣск ꙟнтрѫнселе, Д҃мнꙋлꙋй съ не рꙋгъм.

Пентрꙋ бꙋнъ линищѣ въздꙋхꙋрилѡр, ши пентрꙋ ꙟмꙋлцирѣ роаделѡр пъмѫнтꙋлꙋй, ши пентрꙋ времи, кꙋ паче Д҃мнꙋлꙋй съ не рꙋгъм.

Пентрꙋ чѣѧ че ꙋмблъ пре а҆пе, ши кълъторѣск, ши пентрꙋ чей болнави, ши пентрꙋ чей че съ ѡ҆стенѣск, ши пентрꙋ чей робици, ши пентрꙋ мѫнтꙋирѣ лѡр, Д҃мнꙋлꙋй съ не рꙋгъм.

Пентрꙋ ка съ не избъвим ной де тот неказꙋл, мѫнїѧ, ши невоѧ, Д҃мнꙋлꙋй съ не рꙋгъм.

Ѧ҆пъръ

Ꙟпъръ, мѫнтꙋеще, милꙋеще, ши не пъꙁеще пре ной Д͞мнеꙁеꙋле кꙋ Дарꙋл тъꙋ.

Пре прѣ сф͞нта, Кꙋрата, прѣ Благословита Слъвита Стъпѫна ноастръ, де Д͞мнеꙁеꙋ Нъскътоарѣ, ши пꙋрꙋрѣ Фечоара Марїѧ, Кꙋ тоцй сфинцїй помениндꙋѡ, пре ной ꙟншине, ши ꙋнꙋл пре алтꙋл, ши тоатъ вїаца ноастръ лꙋй Х͞с Д͞мнеꙁеꙋ съ ѡ дъм.

Страна, Цїе Д͞мне. Воꙁглашенїѧ.

Къ цїе съ кꙋвине тоатъ Слава, Чинстѣ, ши Ꙟнкинъчꙋнѣ, Татълꙋй, ши Фїюлꙋй, ши сф͞нтꙋлꙋй Дꙋх, акꙋм, ши пꙋрꙋрѣ, ши ꙟнвечїй вечилѡр.

Страна, Амин. Апой Каѳїсма, Феричит Бърбатꙋл:

Ши дꙋпъ Каѳїсмъ, ешинд Дїаконꙋл пре ꙋша чѣ деспре амїаꙁъ ноапте, ꙁиче Ектенїѧ чѣ микъ.

Ꙗръ, ши ꙗръ кꙋ паче Д͞мнꙋлꙋй съ не рꙋгъм.

Страна, Д͞мне милꙋеще.

Ꙟпъръ, мѫнтꙋеще, милꙋеще, ши не пъꙁеще пре ной, Д͞мнеꙁеꙋле кꙋ Дарꙋл тъꙋ.

Пре прѣ сф͞нта, Кꙋрата, прѣ благословита, Слъвита, Стъпѫна ноастръ, де Д͞мнеꙁеꙋ Нъскътоарѣ, ши пꙋрꙋрѣ Фечоара Марїѧ, Кꙋ тоцй сфинцїй помениндꙋѡ, пре ной ꙟншине, ши ꙋнꙋл пре алтꙋл, ши тоатъ вїаца ноастръ лꙋй Х͞с Д͞мнеꙁеꙋ съ ѡ дъм.

Страна, Цїе Д͞мне. Преѡтꙋл Воꙁглашенїѧ.

Къ а та есте Стъпѫнирѣ, ши а та есте Ꙟмпъръцїѧ, ши

Пꙋтерѣ, ши Слава, а Татълꙋй, ши а Фїꙋлꙋй, ши а сф͞нтꙋлꙋй Дꙋх, акꙋм, ши пꙋрꙋрѣ, ши ꙟнвечїй вечилѡр,

Страна, Амин. Апой, Д͞мне стригатам:

Дꙋпъ ачѣѧ стїхїриле, Славъ: Ши акꙋм: Молитва Воходꙋлꙋй.

Сѣра, ши диминѣца, ши амїаꙁъ ꙁи, лъꙋдъм, бине кꙋвѫнтъм, мꙋлцъмим, ши не рꙋгъм цїе Стъпѫне а тꙋтꙋрѡр, ꙟндрептѣꙁъ рꙋгъчюнѣ ноастръ ка Тъмѫѧ ꙟнаинтѣ та, ши нꙋ плека инимиле ноастре спре кꙋвинте, саꙋ кꙋцете виклене, чи не иꙁбъвеще пре ной де тоци чей че вѫнѣꙁъ сꙋфлетеле ноастре, къ спре тине сѫнт, Д͞мне, Д͞мне, окїй ноштри, ши ꙟнтрꙋ тине ам нъдѫждꙋит, съ нꙋ не рꙋшинеꙁй пре ной Д͞мнеꙁеꙋл нострꙋ.

Воꙁглашенїѧ.

Къ цїе съ каде тоатъ Слава, Чинстѣ, ши Ꙟнкинъчюнѣ, Татълꙋй, ши Фїюлꙋй, ши сф͞нтꙋлꙋй Дꙋх, акꙋм, ши пꙋрꙋрѣ, ши ꙟнвечїй вечилѡр, Амин.

Апой Благословеще Воходꙋл. Ши ꙁиче Дїаконꙋл:

Ꙟнцелепчюне дрѣптъ. Ꙗр чел май Маре ꙁиче:

Лꙋминъ линъ а сфинтей Славе, а Татълꙋй череск:

Ꙗр дꙋпъ Воход, Четецꙋл чел ѡрѫндꙋит фъкѫнд ѡбичнꙋита ꙟнкинъчюне, ꙁиче Прокименꙋл ꙁилїй:

Дꙋминекъ Сѣра гла͞с и.

Ꙗтъ акꙋм бине кꙋвѫнтаци пре Д͞мнꙋл тоате слꙋжиле Д͞мнꙋлꙋй. Стїх.

Кáрїй стáци ꙟн кáса Дмнꙋлꙋй, ꙟн кꙋ́рциле кáсїй Дмнезéꙋлꙋй нóстрꙋ. Лꙋ́ни сѣ́ра, Глáс, д.

Дмнꙋл мъ ва аꙋꙁѝ, кѫнд воїꙋ стригà кътръ дѫнсꙋл.

Стіх,

Кѫнд ам стригáт, аꙋꙁитꙋмай Дмнезéꙋл дрептъцїй мéле. Мáрци сѣ́ра, Глáс, а.

Ми́ла та Дмне мъ ва ꙋрмà, ꙟнтрꙋ тóате ꙁилеле вїѣцїй мéле. Стіх,

Дмнꙋл мъ ва паще, ши нимѝк нꙋ́мва липсѝ, ꙟн лóкꙋл пъшꙋ́нїй, аколѡ̀ маꙋ сълъшлꙋи́т.

Мїéркꙋрй сѣ́ра, Глáс, є.

Дмнезéꙋле ꙟнтрꙋ нꙋ́меле тъꙋ мѫнтꙋéщемъ, ши ꙟнтрꙋ пꙋтéрѣ та мъ жꙋ́декъ. Стіх.

Дмнезéꙋле аскꙋ́лтъ рꙋгъчю́нѣ мѣ, аꙋꙁи граюриле гꙋ́рїй мéле. Жóй сѣ́ра, Глáс, ѕ.

Ажꙋтóрюл мїéꙋ дела Дмнꙋл чéл че аꙋ фъкꙋ́т Чéрюл, ши пъмѫ́нтꙋл. Стіх.

Рѫдикáтам óкїй мїéй ла мꙋ́нцй деꙋ́нде ва венѝ ажꙋтóрюл мїéꙋ. Вѝнерй сѣ́ра, Глáс з.

Дмнезéꙋле сприжинитóрꙋл мїéꙋ є́щи тꙋ̀, ши ми́ла та мъ ва ꙟнтимпинà. Стіх.

Скóатемъ дела връжмáшїй мїéй Дмнезéꙋле, ши де чéй че съ скóалъ асꙋ́пра мѣ мѫнтꙋéщемъ.

Іар де є́сте Сѫмбътъ сѣ́ра, съ ꙁи́че:

Дмнꙋл аꙋ ꙟмпъръци́т, ꙟнтрꙋ Подóабъ саꙋ ꙟмбръкáт.

Стіх.

Ꙟмбръкáтꙋсаꙋ Дмнꙋл ꙟнтрꙋ пꙋтéре, ши саꙋ ꙟнчи́нс.

Стіх.

Пентрꙋ къ аꙋ ꙟнтъри́т лꙋмѣ, кáре нꙋ съ ва клътѝ.

Стіх, Кáсїй тáле съ кꙋви́не сфинцéнїе Дмне ꙟнтрꙋ лꙋнџи́ме де ꙁиле.

Іар Прéѡтꙋл ꙟнторкѫндꙋсе спре апꙋ́с, ши цїи́нд мѫ́иниле стрѫ́нсе ла пїéпт, стъ̀ аштептѫнд плинирѣ Прокименꙋлꙋй. Дéчи съ ꙟнкинъ, ши мéрџе ла лóкꙋл сéꙋ, іар дꙋпъ Прокимен ачéста стѫ́нд ꙟнаинтѣ сфинтꙋлꙋй Прастóл ꙁи́че єктéнїѧ, іар де є́сте Дїáкон, єши́нд ачéла пре ꙋша чѣ деспре амїаꙁъ нóапте, ꙁи́че:

Съ ꙁи́чем тóцй дин тóт сꙋ́флетꙋл, ши дин тóт кꙋ́џетꙋл нóстрꙋ съ ꙁи́чем.

Стрáна, Дмне милꙋéще. де г. ѡ́рй.

Дмне атóт стъпѫнитóрюле Дмнезéꙋл Пъри́нцилѡр нóщри, рꙋгъмꙋне цїе, аꙋꙁине, ши не милꙋéще.

Милꙋéщене пре нóй Дмнезéꙋле дꙋпъ маре ми́ла та, рꙋгъмꙋне цїе, аꙋꙁине, ши не милꙋéще.

Стрáна, Дмне милꙋéще, де г. ѡ́рй.

Ꙟнкъ не рꙋгъм, пентрꙋ Архїепіскопꙋл нóстрꙋ, саꙋ Єпіскопꙋл (Кꙋтáреле) Ши пентрꙋ тóцй фрáцїй нóщри чéй ꙟнтрꙋ Хс.

Ꙟнкъ не рꙋгъм пентрꙋ би́не крединчóсꙋл, ши юбитóрюл де Хс Дóмнꙋл нóстрꙋ (Кꙋтáреле) пентрꙋ стъпѫни́рѣ, бирꙋинца, петречерѣ, пачѣ, сънътатѣ, мѫнтꙋирѣ, ши ертарѣ пъкателѡр лꙋй, ши пентрꙋ ка Дмнꙋл Дмнеꙁеꙋл ностру май алес съй дѣ спорю, ши съй ажꙋте лꙋй ꙟнтрꙋ тот, ши съ сꙋпꙋе сꙋпт пичоареле лꙋй пре тот връжмашꙋл, ши пиꙁмашꙋл.

Ꙟнкъ не рꙋгъм пентрꙋ фериничицiй, ши пꙋрꙋрѣ поменицiй Ктиторiй сфнтꙋлꙋй лъкашꙋлꙋй ачестꙋа.

Ꙟнкъ не рꙋгъм, пентрꙋ мила, вiаца, пачѣ, сънътатѣ, мѫнтꙋирѣ, черчетарѣ, лъсарѣ, ши ертарѣ пъкателѡр, робилѡр лꙋй Дмнеꙁеꙋ фрацилѡр сфнтꙋлꙋй лъкашꙋлꙋй ачестꙋа.

Ꙟнкъ не рꙋгъм пентрꙋ чей че адꙋк дарꙋри, ши фак бин, ꙟн сфнта, ши ꙟнтрꙋ тот чинстита Бесерика ачаста, ши пентрꙋ чей че съ ѡстенеск, ши кѫнтъ, ши пентрꙋ нородꙋл че стъ ꙟнаинте, ши аштѣптъ дела тине маре, ши мꙋлтъ милъ.

Ꙟнкъ не рꙋгъм пентрꙋ тоцй фрацiй ноштри, ши пентрꙋ тоцй Православничiй крештини. Преѡтꙋл Возглашенiа.

Къ милостив ши Юбиторю де ѡамени Дмнеꙁеꙋ ещи, ши цiе Славъ ꙟнълцъм, Татълꙋй, ши Фiюлꙋй, ши сфнтꙋлꙋй Дх, акꙋм, ши пꙋрꙋрѣ, ши ꙟнвечiй вечилѡр,

Страна. Амин.

Дечй, Ꙟнвредничещене Дмне: Дiаконꙋл.

Съ плиним рꙋгъчюнилѣ ноастре челе де сѣра Дмнꙋлꙋй.

Страна. Дмне милꙋеще.

Апъръ, мѫнтꙋеще, милꙋеще, ши не пъꙁеще пре ной Дмнеꙁеꙋле кꙋ дарꙋл тъꙋ.

Сѣра тоатъ десъвѫршит, сфнтъ, кꙋ паче, ши фъръ де пъкате, ла Дмнꙋл съ черем. Страна, Дъ Дмне.

Ꙟнџер де паче, крединчос, ꙟдрептъторю, ши пъꙁиторю сꙋфлетелѡр, ши трꙋпꙋрилѡр ноастре, ла Дмнꙋл съ черем.

Милъ, ши ертаре де пъкате, ши де грешалеле ноастре, ла Дмнꙋл съ черем.

Челе бꙋне, ши де фолос сꙋфлетелѡр ноастре, ши де ꙟпъкарѣ лꙋмiй, ла Дмнꙋл съ черем.

Чѣа лалтъ времеа вiецiй ноастре ꙟн паче, ши ꙟтрꙋ покъинцъ а ѡ съвѫрши, ла Дмнꙋл съ черем.

Сфѫршит крештинеск вiецiй ноастре, фъръ де патимъ, нерꙋшинат, кꙋ паче, ши ръспꙋнс бꙋн ла ꙟфрикошатꙋл Жꙋдец ал лꙋй Хс, съ черем.

Пре прѣ сфнта, Кꙋрата, прѣ Благословита, Славита, Стъпѫна ноастръ, де Дмнеꙁеꙋ Нъскътоарѣ, ши пꙋрꙋрѣ Фечоара Марiа, Кꙋ тоцй сфнцiй поменинд'ѡ, пре ной ꙟншине, ши ꙋнꙋл пре алтꙋл, ши тоатъ вiаца ноастръ лꙋй Хс Дмнеꙁеꙋ съ ѡ дъм. Страна, Цiе Дмне.

Ꙗр Преѡтꙋл, Возглашенiа.

Къ Бꙋн, ши Юбиторю де ѡамени Дмнеꙁеꙋ ещи, ши цiе Славъ ꙟнълцъм Татълꙋй, ши Фiюлꙋй, ши сфнтꙋлꙋй Дꙋх, акꙋм, ши пꙋрꙋрѣ, ши ꙟнвечiй вечилѡр,

Страна, Амин. Преѡтꙋл, Паче тꙋтꙋрѡр.

Стра́на, Ши Дȣхȣлȣй тъȣ. Дїаконȣл,

Ка́петеле ноа́стре Дм҃нȣлȣй съ ле плекъ́м.

Стра́на, Цїе Дм҃не.

Ꙗр Пре́ѡтȣл чете́ще ꙟтайнъ рȣгъчюнѣ ачаста а плекъ́рїй ка́пȣлȣй.

Дм҃не Дм҃незе́ȣл но́стрȣ, чела чеай плека́т Че́рюриле, ши тѣй погоръ́т спре мѫнтȣирѣ нѣмȣлȣй ѡмене́ск, каȣтъ спре ро́бїй тъй, ши спре мощени́рѣ та, къ цїе Жȣдекъто́рюлȣй челȣй ꙟфрикоша́т, ши Юбито́рю де ѡаменй, ро́бїй тъй шаȣ плека́т ка́петеле, ши шаȣ смери́т грȣма́зїй лѡ́р, нȣ дела ѡаменй нъдъждȣиндȣсе а авѣ ажȣто́рю, чи аштептѫ́нд мила та, ши черши́нд мѫнтȣирѣ та, пре ка́рїй пъзе́щей ꙟтоа́тъ вре́мѣ, ши ꙟтрȣ ачастъ се́ръ де аку́м, ши ꙟноа́птѣ че ви́не, де то́т връжма́шȣл, де тоа́тъ лȣкра́рѣ дїаволȣлȣй чѣ противникъ, де кȣ́цете деша́рте, ши де реле адȣчерй ами́нте. Возглаше́нїа.

Фїе стъпѫнирѣ ꙟпъръцїей та́ле бине кȣвѫнта́тъ, ши прѣ Прослъви́тъ, а Та́тълȣй ши а Фїюлȣй, ши а сфн҃тȣлȣй Дȣх, акȣм, ши пȣрȣрѣ, ши ꙟвѣ́чїй вѣ́чилѡр,

Стра́на, Ами́н.

Дечй є́шинд ꙟ Придво́ркѫнтъм Стїхїра Храмȣлȣй, са́ȣ а Пра́зникȣлȣй съвѫршинд Лїтїа. Ꙗр Пре́ѡтȣл, ши Дїа́конȣл кȣ къделница є́с ꙟпреȣнъ пре ȣша чѣ деспре мїа́зъ но́апте, ши ме́рг ꙟнаинтѣ лѡ́р кȣ до́аѡ сфе́шниче,

фїинд сфн҃теле ꙋ́ши ꙟки́се. Сла́ва: сфн҃тȣлȣй, Ши акȣм Богороди́чна.

Ши дȣпъ ача́ста, Дїа́конȣл, са́ȣ де нȣ є́сте Дїа́кон, зиче Пре́ѡтȣл, Моли́тва ача́ста.

Мѫнтȣе́ще Дм҃незе́ȣле норо́дȣл тъȣ, ши Благослове́ще мощени́рѣ та, черчетѣзъ лȣмѣ та кȣ милъ ши кȣ ꙟдȣръ́рй, ꙟна́лцъ ко́рнȣл Хрїстїа́нилѡр правосла́вничй, ши тримите престе ной мї́леле та́ле челе бога́те, пентрȣ рȣгъчю́ниле прѣ Кȣра́тей Стъпѫ́ней ноа́стре Нъскъто́арей де Дм҃незе́ȣ, ши пȣрȣрѣ Фечо́арей Марїей, кȣ пȣте́рѣ чинстити́тей, ши де вїа́цъ фъкъто́арей Крȣчй, кȣ фолоси́риле чинсти́телѡр Пȣте́рилѡр чере́щй челѡр фъръ де трȣпȣрй, а чинсти́тȣлȣй слъвитȣлȣй Проорок, ꙟнаи́нте Мергъто́рюлȣй, ши Ботезъто́рюлȣй Ꙇѡа́нн, але сфн҃цилѡр слъвицилѡр, ши ꙟтрȣ то́т лъȣда́цилѡр Апо́столй, але челѡр динтрȣ сфн҃цй Пъринцилѡр но́щрй, ши ма́рилѡр Да́скали ай лȣмїй, ши Ꙇера́рхй Васи́лїе чел ма́ре, Григо́рїе де Дм҃незе́ȣ кȣвѫнтъто́рюл, ши а лȣй Ꙇѡа́нн Гȣ́ръ де аȣр, але челȣй динтрȣ сфн҃цй Пъри́нтелȣй но́стрȣ Нїко́лае, Архїепі́скопȣл Мѵ́релѡр дела Лѵ́кїа фъкъто́рюл де минȣ́нй, але сфн҃цилѡр слъви́цилѡр, ши бȣ́нилѡр бирȣито́рй Мȣчени́чй, але прѣ Кȣвїѡшилѡр, ши де Дм҃незе́ȣ пȣртъто́рилѡр Пъри́нцилѡр но́щрй, але сфн҃цилѡр, ши дре́пцилѡр ай лȣй Дм҃незе́ȣ пъри́нцй Ꙇѡаки́м, ши Анней. Ши а сфн҃тȣлȣй, ал кърȣа є́сте Хра́мȣл.

Ши але тꙋтꙋрѡр Сфн҃цилѡр, рꙋгъмꙋте, мꙋлт Милостиве Дм҃не! аꙋѕине пре ной пъкътошіи, каріи не рꙋгъм ціе, ши не милꙋеще пре ной.

Страна, Дм҃не милꙋеще, де 3. ѡри. Діаконꙋл.

Ꙟкъ не рꙋгъм пентрꙋ Архіепіскопꙋл нострꙋ, сав Епіскопꙋл (Кꙋтареле) ши пентрꙋ тоци фраціи ноштри чеи ꙟтрꙋ Хс҃, ши пентрꙋ тот сꙋфлетꙋл крештинеск, чел некъжит, ши доскъдит, кърꙋа ꙟи требꙋеще мила, ши ажꙋторюл лꙋи Дм҃незеꙋ, пентрꙋ ꙟкоперирѣ сфн҃теи Касіи ачещіѧ, ши ачелѡр че віецꙋеск ꙟтрѫнса, ши пентрꙋ пачѣ, ши ꙟнтемеерѣ а тоатъ лꙋмѣ, пентрꙋ бꙋнъ старѣ сфн҃телѡр лꙋи Дм҃незеꙋ Бесеричи, пентрꙋ мѫнтꙋирѣ, ши ажꙋторюл челѡр че кꙋ невоинцъ, ши кꙋ фрика лꙋи Дм҃незеꙋ съ ѡстенеск, ши слꙋжеск пъринцилѡр, ши фрацилѡр ноштри. пентрꙋ чеи тримиши, ши пентрꙋ чеи че сѫнт ꙟкълъторіи, пентрꙋ тъмъдꙋирѣ челѡр че зак ꙟбоале, пентрꙋ адормирѣ, ꙋшꙋрарѣ, феричита поменире, ши ертарѣ пъкателѡр а тꙋтꙋрѡр челѡр че маинаінте сав мꙋтат ꙟтрꙋ крединцъ, пъринцилѡр, ши фрацилѡр ноштри, каріи зак аичѣ, ши претꙋтинденѣ Православничилѡр, пентрꙋ избъвирѣ челѡр робици, ши пентрꙋ фраціи ноштри, каріи сѫнт ꙟслꙋжбе, ши пентрꙋ тоци чеи че слꙋжеск, ши аꙋ слꙋжит ꙟн сфн҃тꙋл лъкашꙋл ачеста, съ зичем.

Страна, Дм҃не милꙋеще. де 3. ѡри.

Ꙟкъ не рꙋгъм пентрꙋ бине крединчосꙋл, ши юбиторюл

де Хс҃ Дм҃нꙋл нострꙋ, (Кꙋтареле) пентрꙋ стъпѫнирѣ, бирꙋинца, петречерѣ, пачѣ, сънътатѣ, ши мѫнтꙋирѣ лꙋи, ши пентрꙋ ка Дм҃нꙋл Дм҃незеꙋл нострꙋ маи алес съи дѣ спорю, ши съи ажꙋте лꙋи ꙟтрꙋ тот, ши съ сꙋпꙋе сꙋпт пичоареле лꙋи пре тот врѫжмашꙋл, ши пизмашꙋл.

Страна, Дм҃не милꙋеще, де г҃. ѡри.

Ꙟнкъ не рꙋгъм, пентрꙋ ка съ се пъзѣскъ сфн҃т лъкашꙋл ачеста, ши тоате Четъциле, ши сателе, де чюмъ, де фоамете, де кꙋтремꙋр, де потоп, де фок, де сабіе, де венирѣ асꙋпръ а алтѡр нѣмꙋри, ши де ръзбоюл чел динтре ной, пентрꙋ ка Милостив, Блѫнд, ши лесне ертъторю съ фіе Бꙋнꙋл ши Юбиторюл де ѡамени Дм҃незеꙋл нострꙋ, ши съ ꙟтоаркъ тоатъ мѫніѧ, каре съ порнеще асꙋпра ноастръ, ши съ не избъвѣскъ пре ной де ꙟнгрозирѣ лꙋи чѣ дрѣптъ, карѣ есте асꙋпра ноастръ, ши съ не милꙋаскъ пре ной. Дм҃не милꙋеще, де г҃. ѡри.

Ꙟкъ не рꙋгъм, ши пентрꙋ ка съ аꙋзъ Дм҃нꙋл Дм҃незеꙋ, гласꙋл рꙋгъчюніи ноастре а а пъкътошилѡр ши съ не милꙋаскъ пре ной, Дм҃не милꙋеще, де м҃. де ѡри.

Дечи, поменеще ꙟ тайнъ пре чине ва врѣ, віи, ши морціи:

Дꙋпъ ачѣа.

Аꙋзине пре ной Дм҃незеꙋле Мѫнтꙋиторюл нострꙋ, Нъдеждѣ тꙋтꙋрѡр марџинилѡр пъмѫнтꙋлꙋи, ши ачелѡр че сѫнт пре маре департе, ши Милостиве Стъпѫне, Милостив фіи пентрꙋ пъкателе ноастре, ши не милꙋеще пре ной

Къ милостив, ши Юбиторю де ѡамени Дмнеѕеꙋ ѥшй, ши цїе Славъ ꙟнълцъм, Татълꙋй, ши Фїюлꙋй, ши сфнтꙋлꙋй Дꙋх, акꙋм, ши пꙋрꙋрѣ, ши ꙟнвѣчїй вѣчилѡр,

Страна, Амин. Прѣѡтꙋл, Паче тꙋтꙋрѡр, Дїаконꙋл.

Капетеле ноастре Дмнꙋлꙋй съ ле плекъм.

Ши тоцй плекѫнд капетеле, ши ꙟн пъмѫнт кꙋтѫнд, съроагъ Прѣѡтꙋл кꙋ глас маре.

Стъпѫне мꙋлт Милостиве, Дмне Їисе Хрїстоасе Дмнеѕеꙋл ностръ! Пентрꙋ Рꙋгъчюниле прѣ Кꙋратей Стъпѫней ноастре Нъскътоарей де Дмнеѕеꙋ, ши пꙋрꙋрѣ Фечоарей Марїей, кꙋ пꙋтерѣ чинститей, ши де вїацъ фъкътоарей Крꙋчй, кꙋ фолосириле чинстителѡр Пꙋтерилѡр Черещи челѡр фъръ де трꙋпꙋри, а чинститꙋлꙋй славитꙋлꙋй Проорок, ꙟнаинте Мергъторюлꙋй, ши Ботезъторюлꙋй Їѡан, але сфнцилѡр славицилѡр, ши ꙟтрꙋ тот лъꙋдацїлѡр Апостоли, але сфнцилѡр славицилѡр, ши бꙋнилѡр бирꙋиторй Мꙋченичй, але прѣ Кꙋвїѡшилѡр, ши пꙋртъторилѡр де Дмнеѕеꙋ Пъринцилѡр нощри, але челѡр динтрꙋ сфнци Пъринцилѡр нощри, ши ай лꙋмїй марилѡр Даскалй, ши Їерархй, Василїе чел маре, Григорїе де Дмнеѕеꙋ кꙋвѫнтъторю, ши Їѡанн Гꙋръ де аꙋр, ачелꙋй динтрꙋ сфнци Пъринтелꙋй ностръ Нїколае Архїепїскопꙋл Мѵрелѡр дела Лѵкїа фъкъторюлꙋй де минꙋнй, але сфнцилѡр славицилѡр марилѡр Мꙋченичй Геѡргїе пꙋртъторюл де бирꙋинцъ, ши Димитрїе изворѫторюлꙋй де Мѵр, але прѣ Кꙋвїѡшилѡр, ши де Дмнеѕеꙋ пꙋртъторилѡр Пъринцилѡр нощри Григорїе Декаполитꙋл, ши Нїкодим чел сфнцит, ши а сфнтꙋлꙋй (Кꙋтареле) а кърꙋѧ ши поменирѣ съвѫршим, але сфнцилѡр, ши Дрепцилѡр Дмнеѕеещилѡр Пъринцй Їѡаким, ши Анней, ши але тꙋтꙋрѡр Сфнцилѡр тъй, бине прїимитъ фъ рꙋгъчюнѣ ноастръ, дърꙋеще ноаѡ ѥртаре пъкателѡр ноастре, акоперене пре нои кꙋ акоперемѫнтꙋл арипилѡр тале, гонеще дела нои пре тот връжмашꙋл, ши пизмашꙋл, ꙟпакъ вїаца ноастръ Дмне, милꙋеще пре нои, ши лꙋмѣ та, ши мѫнтꙋеще сꙋфлетеле ноастре, ка ꙋн бꙋн, ши Юбиторю де ѡаменй.

Дꙋпъ ачѣѧ ꙟчепем стїхїриле стїховнїи, ши кѫнтѫндꙋле ꙟнтръм ꙟ Бесерикъ.

Славъ: Ши акꙋм: Богородична. Дечїѧ Акꙋм слобозещй: Сфнте Дмнеѕеꙋле: Прѣ сфнтъ Треиме: Дꙋпъ Татъл ностръ:

Прѣѡтꙋл Возглашенїѧ.

Къ а та ѥсте ꙟпъръцїѧ, ши пꙋтерѣ, ши Слава а Татълꙋй, ши а Фїюлꙋй, ши а сфнтꙋлꙋй Дꙋх, акꙋм, ши пꙋрꙋрѣ, ши ꙟнвѣчїй вѣчилѡр, Амин.

Ши нои кѫнтъм Тропарюл:

Нъскътоаре де Дмнеѕеꙋ Фечоаръ: Зикѫндꙋл де г. ѡри. Ꙗр Еклисїархꙋл пꙋне майнаинте пре Тетрапод чинчи пѫйнй, дин кареле мѫнкъм ла Масъ, ши Грѫꙋ, ꙟпреꙋнъ ши ꙋн вас кꙋ вин, ши алтꙋл кꙋ Ѹнт де лемн, iар Дiаконꙋл кѫдеще ꙟпрежꙋр Тетраподꙋа, ши нꙋмай пре чѣл май маре, ши пре Преѡт, ꙟсъ Преѡтꙋл лꙋѫнд ѡ пѫйне, ꙟсемнѣзъ кꙋ дѫнса Крꙋче престе челелалте патрꙋ ши зиче Молитва ачаста кꙋ маре Глас.

Iар кѫнд зиче: Ꙟсꙋций Благословеще, атꙋнчѣ кꙋ мѫна чѣ дрѣптъ аратъ, спре челе пꙋсе ꙟнаинте, адикъ спре Пѫйний, спре Грѫꙋ, спре Вин, ши спре Ѹнтꙋл де лемн.

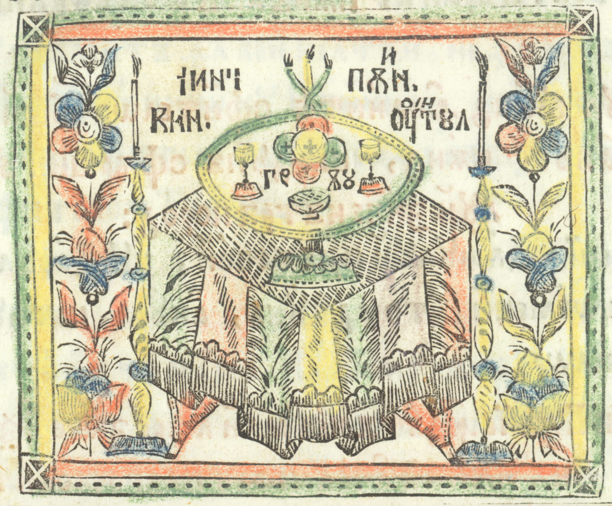

Дмне Iсе Хсе Дмнезеꙋл нострꙋ, кареле ай Благословит челе чинчи Пѫйний, ши ай сътꙋрат чинчи мiй де ѡамений, ꙟсꙋций Благословеще ши Пѫйниле ачестѣ, Грѫꙋл, Винꙋл, ши Ѹнтꙋл де Лемн, ши ле ꙟмꙋлцеще пре ачестѣ ꙟнтрꙋ сфнтꙋл лъкашꙋл ачеста, ши ꙟнтрꙋ тоатъ лꙋмѣ та, ши пре крединчошiй, карiи гꙋстъ дин трѫнселе ꙟй сфнцеще, къ тꙋ ещй чел че Благословещй, ши сфнцещй тоате Хсе Дмнезеꙋл нострꙋ, ши цiе Славъ ꙟнълцъм, ꙟмпреꙋнъ кꙋ Пъринтеле тъꙋ чел фъръ де ꙟнчепꙋт, ши кꙋ прѣ сфнтꙋл, ши Бꙋнꙋл, ши де вiацъ фъкъторюл тъꙋ Дх, акꙋм, ши пꙋрꙋрѣ, ши ꙟн вечiй вечилѡр. Ши дꙋпъ Амин, ꙟндатъ.

Фiе Нꙋмеле Дмнꙋлꙋй бинекꙋвѫнтат де акꙋм, ши пѫнъ ꙟн вѣк. Де трей ѡрй, Ши зиче: Бине вою кꙋвѫнта пре

Дмнꙋл ꙟн тоатъ време, пѫнъ ла Нꙋ съ вѡр липси де тот бинеле.

Ꙗр Преѡтꙋл вїинд ꙟнаинтѣ сфнтелѡр Ꙋши стъ кꙋтѫнд спре апꙋс, кѫнд, ши дꙋпъ сфѫршитꙋл Ѱалмꙋлꙋи зиче кътръ нород:

Благословенїа Дмнꙋлꙋи престе вой, кꙋ Дарꙋл лꙋй, ши кꙋ ꙋбирѣ де ѡамени, тотдеꙋна, акꙋм, ши пꙋрꙋрѣ, ши ꙟнвечїи вечилѡр.

Ши де ва фи Бденїе ꙟдатъ чѣл май маре зиче Ѥѯаѱалмꙋл.

Каде съ ащи къ Пѫинѣ ачѣа че сау Благословит есте изъбвитоаре де тоате ръѡтъциле, де ѡва лꙋа чинева пре ꙟ кꙋ крединцъ.

ꙞНВЪЦЪТꙊРЪ.

Ши ачаста съци фїе ꙟнщиинцъ, ѡ Преѡте! Къ съ каде съ ферещи, ши съ пъзещи ꙋнтꙋл де лемн ачеста че сау Благословит, ши съ нꙋ кꙋмва съл Благословещи ши а доа ѡаръ, прекꙋм ши Винꙋл, ши Грѫꙋл, ши пѫиниле, кѫнд вей май фаче Бденїе, чи мъкар кѫт де пꙋцин алтꙋл не Благословит вей пꙋне атꙋнчи, ꙗр пре ꙋнтꙋл де лемн ачеста Благословитꙋл, де ва фи кандель ла Иконостас, пꙋиндꙋл ꙟнтр ачѣа мирꙋеще кꙋ ел пре нород, ꙟнкъ поци съл ши мѫнѫнчи кꙋ бꙋкате, ꙗр Винꙋл ꙟл вей бѣ кꙋ бꙋнъ смеренїе ка пре ꙋн Благословит, ꙗр Пѫиниле тъиндꙋле ле вей ꙟмпърци нородꙋлꙋй ка ѡ Анафоръ, сау ꙟн касъ май наинте де алте бꙋкате кꙋ чинсте ле вей мѫнка прекꙋм

ши

ши Грѫꙋл, сау ꙟл вей семъна, сау кꙋ алтꙋл аместекѫндꙋл кꙋ мꙋлцъмитъ ꙟл вей келтꙋи, не ꙟндръзнинд кꙋмва а фаче Лꙋтꙋргїе ничи кꙋ Пѫиниле, ничи кꙋ Винꙋл, къ аша порꙋнчеще сфнтеле Канѡане ла ꙟнвъцътꙋра чѣ пентрꙋ лꙋкрарѣ сфнтелѡр Тайни.

Ꙗр ꙟнтралте зиле, кѫнд нꙋ есте вре ꙋн Празник, сау вре ꙋн сфнт маре, съ фаче Вечернїа аша.

Дꙋпъ Ѥктенїа чѣ маре, Каѳїсма рѫндꙋлꙋй, Ши дꙋпъ Каѳїсмъ, Ѥктенїа чѣ микъ, ла Дмне стригатам: Стїхїриле, Лꙋминъ линъ: ши Прокименꙋл зилїи, сау Аллїлꙋїа. Дечи ꙟнвредничеще не Дмне ꙟн сѣра ачаста: ши Ѥктенїа, Съплиним рꙋгъчюниле ноастре челе де сѣра, ла Стїховнъ Стїхїриле, ши Акꙋм слобозещи: Сфнте Дмнезеꙋле: Ши Тропареле дꙋпъ рѫндꙋꙗла ꙋставꙋлꙋй, Ши дꙋпъ ачѣа Ѥктенїа, Милꙋеще не пре ной Дмнезеꙋле: Ꙗр дꙋпъ Возглас Преѡтꙋл зиче, Ꙟнцелепчюне, ꙗр Страна Благословеще, Преѡтꙋл, Чел че есте бине кꙋвѫнтат, Страна, Ꙟнтъреще Дмнезеꙋле пре бине крединчосꙋл Домнꙋл ностру, ши сфнта православника Крединцъ а православничилѡр Крещини ꙟнвечїи вечилѡр. Преѡтꙋл, Прѣсфнтъ Нъскътоаре де Дмнезеꙋ мѫнтꙋеще не пре ной, Страна, Чѣ че ещи май чинститъ декѫт Херꙋвимїи: Преѡтꙋл, Славъ цїе Хсе Дмнезеꙋле, нъдеждѣ ноастръ славъ цїе. Страна, Славъ: Ши акꙋм:

Апой ꙗръши Преѡтꙋл ꙟнторкѫндꙋсе дин сфнтеле Ꙋши

спре

спре а҃пꙋ́с кѫтрѫ норо́д зиче Ѿпꙋ́стꙋл, ши помене́ще пре Сф҃нтꙋл, а҃лкѫрꙋꙗ сѫ кѫ́нтѫ слꙋ́жба.

Ши а҃ша̀ Стра́на кѫ́нтѫ, Мꙋ́лций а҃ни.

Полꙋно́щница сѫ сѫвѫ́ршѧ́ще прекꙋ́м е҆́сте а҃нтокми́тѫ ла Часосло́в, їа҃р дꙋ́пѫ четирѣ Моли́твей, зи́че Пре́ѡтꙋл Ѿтпꙋ́стꙋл, ши фа́че ѡ҃бичнꙋи́та ѐрта́ре, А҃по́й зи́че:

Сѫ не рꙋгѫ́м пентрꙋ би́не крединчо́сꙋл, ши ю҃бито́рюл де Хс Домнꙋл но́стрꙋ (Кꙋта́реле)

Їар ной а҃де́се зи́чем: Д҃мне милꙋе́ще.

Пентрꙋ бꙋ҃н спо́рꙋл, ши а҃нтѫрирѣ православничилѡр ѡ҃ста́шилѡр лꙋ́й.

Пентрꙋ А҃рхїепі́скопꙋл но́стрꙋ, саꙋ Е҃пі́скопꙋл, (Кꙋта́реле) ши пентрꙋ то́ций че́й а҃нтрꙋ Хс фра́цїй но́щри.

Пентрꙋ че́й че не ꙋрѫ́ск, ши пентрꙋ че́й че не ю҆бе́ск пре но́й.

Пентрꙋ че́й че не милꙋе́ск, ши слꙋже́ск ноа́ѡ.

Пентрꙋ че́й че нѣꙋ порꙋнчи́т ноа́ѡ невре́дничилѡр, сѫ не рꙋгѫ́м пентрꙋ дѫ́ншїй.

Пентрꙋ и҆збѫви́рѣ че́лѡр роби́ций.

Пентрꙋ че́й че саꙋ дꙋ́с а҃н ла́тꙋрй пѫри́нцїй, ши фра́цїй но́щри.

Пентрꙋ че́й че ꙋмблѫ кꙋ Кора́бїиле пре Ма́ре.

Пентрꙋ че́й че зак а҃нтрꙋ непꙋтинце.

Сѫ не рꙋгѫ́м ши пентрꙋ а҃ндестꙋларѣ ро́дꙋрилѡр пѫмѫ́нтꙋлꙋ́й.

Ши пентрꙋ то́т сꙋ́флетꙋл Правосла́вничилѡр крещи́ний.

Сѫ феричи́м пре Благочести́вїй А҃мпѫра́ци.

Пре Правосла́вничїй А҃рхїере́й, пре Ктїто́рїй сф҃нтꙋлꙋ́й лѫка́шꙋлꙋ́й а́че́стꙋꙗ.

Пре пѫри́нцїй но́щри, ши а҃нвѫцѫто́рїй, ши пре то́ций чі́й майна́инте рѫпоса́ци пѫри́нцїй, ши фра́цїй но́щри, ка́рїй зак а́ичѣ, ши пре тꙋ́тиндени православничїй.

Сѫ зи́чем ши пентрꙋ а́чещїа, Д҃мне милꙋі́щей.

Пентрꙋ рꙋгѫчю́ниле сф҃нцилѡр Пѫри́нцилѡр но́щри, Д҃м-
не, Ї҃се Хсе Д҃мнезе́ꙋл но́стрꙋ, милꙋі́щене, пре ной, А҃ми́н
Ка́десѫ а҃ши, кѫ а҃н сф҃нтꙋл Мꙋ́нте ал А҃ѳѡнꙋлꙋ́й, дꙋ́пѫ
Помені́ще Д҃мче, зик Тропа́реле Милꙋі́щене пре но́й Д҃м-
не: Сла́вѫ: Д҃мне милꙋі́щене пре но́й: Ши а҃кꙋ́м: Ꙋ҆ша мі́ло-
стївирїй: ши Пре́ѡтꙋл Е҃ктенїа, Мїлꙋі́щене пре но́й Д҃м-
незе́ꙋле, А҃нкѫ не рꙋгѫм пентрꙋ ка сѫ се пѫзѣскѫ сф҃нтꙋл
лѫка́шꙋл а́че́ста, ши а҃лтеле, Д҃мне милꙋе́ще, де м. де ѡ҃ри.
Возглаше́нїа, А҃ꙋ́зи не пре но́й Д҃мнезе́ꙋле, Лі́ст, зї.

Кꙋ а́частѫ ѡ҃рѫндꙋꙗлѫ сѫ сѫвѫ́ршѧще ши Павече́рница.

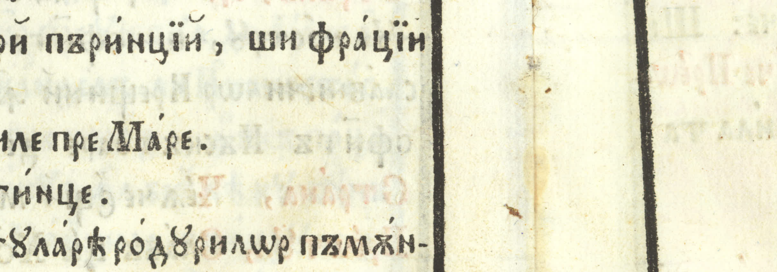

Ѡрѫндꙋꙗла

Ꙋтрѐніей.

Ꙟн Постꙋл чел Маре, фіинд, дꙋпъ че зиче Преѡтꙋл,

Благословит єсте Дмнезеꙋл нострꙋ: Ꙟнчепем, Сфинте Дмнезеꙋле: Прѣсфинтъ Треиме: Татъл нострꙋ: ши, Къта єсте Ꙟмпъръціꙗ: Дмне милꙋеще де ві. ѡри. Вениці съ не ꙟнкинъм: де г. ѡри, ши Ѱалміи, Аꙋзъте Дмнꙋл ꙟн зіѡа некаꙁꙋлꙋи: ши Дмне ꙟнтрꙋ пꙋтерѣ та съ ва весели Ꙟмпъратꙋл: Ꙗр не фіинд Пост маре, дꙋпъ, Благословит єсте Дмнезеꙋл нострꙋ, Вениці съ не ꙟнкинъм, де г. ѡри. Ꙗръши ачей дои Ѱалми, Славъ: Ши акꙋм: Сфинте Дмнезеꙋле: ши дꙋпъ Татъл нострꙋ: Къта єсте Ꙟмпъръціꙗ: Дечи Тропареле, Мѫнтꙋеще Дмне нородꙋл тъꙋ: Славъ: Чел че тѣи ꙟнълцат пре Крꙋче: Ши акꙋм: Фолоситоаре ꙟнфрикошатъ: Апой зиче Преѡтꙋл: Милꙋеще не пре ной Дмнезеꙋле дꙋпъ маре мила та, рꙋгъмꙋне ціе, аꙋзи не, ши не милꙋеще,

Срана, Дмне милꙋеще, де г. ѡри.

Ꙟнкъ не рꙋгъм пентрꙋ Архіепіскопꙋл нострꙋ (Кꙋтареле) пентрꙋ сънътатѣ, ши мѫнтꙋирѣ лꙋи.

Ꙟнкъ не рꙋгъм пентрꙋ бине крединчосꙋл, ши юбиторюл де Хс Домнꙋл нострꙋ (Кꙋтареле,) пентрꙋ сънътатѣ, ши мѫнтꙋирѣ лꙋи.

Ꙟнкъ не рꙋгъм пентрꙋ тоци фраціи ноштри, ши пентрꙋ тоци Православничіи крештини. Возглашеніꙗ.

Къ милостив, ши юбиторю де ѡамени Дмнезеꙋ єшти, ши ціе Славъ ꙟнълцъм Татълꙋи, ши Фіюлꙋи, ши Сфнтꙋлꙋи Дх, акꙋм, ши пꙋрꙋрѣ, ши ꙟнвечіи вечилѡр,

Страна, Амин. Ши ꙟндатъ зичем.

Ꙟнтрꙋ Нꙋмеле Дмнꙋлꙋи Благословеще Пъринте.

Ꙗр Преѡтꙋл Возглашеніꙗ.

Славъ Сфнтей, ши чей де ѡ фіинцъ, ши фъкътоарей де віацъ, ши не деспърцитей Треими, тотдѣꙋна, акꙋм, ши пꙋрꙋрѣ, ши ꙟнвечіи вечилѡр, Страна, Амин.

Ши зичем чей шасе Ѱалми кꙋ тоатъ ꙋмилинца, ши кꙋ фрика лꙋи Дмнезеꙋ, ка кътръ ꙟнсꙋши Хс Дмнезеꙋл нострꙋ ворбинд не възꙋт, ши рꙋгѫндꙋне пентрꙋ пъкателе ноастре, Ꙗр дꙋпъ че съ зик чей трей Ѱалми, Преѡтꙋл єсе дин Ѡлтарю, ши четеще Молитвеле Ꙋтреніей стѫнд кꙋ капꙋл дескоперит ꙟнаинтѣ сфнтелѡр ꙋши.

Молитва ꙟнтѫю.

Мꙋлцъмим ціе Дмне Дмнезеꙋл нострꙋ, кареле нѣй рѫдикат пре ной дин аштернꙋтꙋриле ноастре, ши ай бъгат ꙟн гꙋра ноастръ кꙋвѫнт де лаꙋдъ, ка съ не ꙟнкинъм, ши съ кіемъм Нꙋмеле тъꙋ чел сфнт, ши не рꙋгъм ꙟндꙋрърилѡр тале, челе че пꙋрꙋрѣ ле ай пентрꙋ віѧца ноастръ, ши акꙋм тримите ажꙋторꙋл тъꙋ престе чеѧ че стаꙋ ꙟнаинтѣ феції Славей тале чей сфнте, ши аштептъ дела тине мꙋлтъ милъ, ши ле дъ лꙋр кꙋ фрикъ, ши кꙋ драгосте тот деꙋна слꙋжинд ціе, съ лаꙋде бꙋнътатѣ та чѣ не гръитъ, Къ ціе съ кꙋвине тоатъ Слава, Чинстѣ, ши Ꙟкинъчюнѣ, Татълꙋй, ши Фіюлꙋй, ши сфнтꙋлꙋй Дх, акꙋм, ши пꙋрꙋрѣ, ши ꙟ вечій вечилѡр, Амин.

МОЛИТВА АДОА:

Де ноапте мжнекъ дꙋхꙋл ностръ, кътръ тине Дмнезеꙋл ностръ, пентрꙋ къ лꙋминъ сжнт Порꙋнчиле тале пре пъмжнт, ꙟнцелепціеще не пре ной съ фачем ꙟнтрꙋ фрика та дрептате, ши сфинценій, къ пре тине те слъвим Дмнезеꙋл ностръ чел адевърат. Плекъ ꙋрекіа та, ши не аꙋзи пре ной, ши поменіще Дмне пре чей че сжнт аичѣ, ши съ роагъ ꙟмпреꙋнъ кꙋ ной, пре тоци пре нꙋме, ши мжнтꙋеще пре дѫншій кꙋ пꙋтерѣ та, Благословіще нородꙋл тъꙋ, ши сфинцеще мощенирѣ та, пачѣ лꙋмій тале дърꙋеще, Бесеричилѡр тале, Преѡцилѡр, Домнꙋлꙋй ностръ, ши тот нородꙋлꙋй тъꙋ, Къ саꙋ Благословит, ши саꙋ Прослъвит, пречинститꙋл, ши де маре Кꙋвіинцъ Нꙋмеле тъꙋ, ал Татълꙋй, ши ал Фіюлꙋй, ши ал сфнтꙋлꙋй Дх, акꙋм, ши пꙋрꙋрѣ, ши ꙟ вечій вечилѡр, Амин.

МОЛИТВА АТРЕѦ.

Де ноапте мжнекъ дꙋхꙋл ностръ кътръ тине Дмнезеꙋле, пентрꙋ къ лꙋминъ сжнт Порꙋнчиле тале, ꙟваць не пре ной Дмнезеꙋле дрептатѣ та, Порꙋнчиле тале, ши ꙟндрептъриле тале, лꙋминѣзъ окій гжндꙋрилѡр ноастре, ка нꙋ кжндва съ адормим ꙟнтрꙋ пъкате спре моарте, ръсипеще тоатъ негꙋра депре инимиле ноастре, дърꙋеще не ноаѡ пре Соареле дрептъцій, ши пъзеще віаца ноастръ фъръ де бжнтꙋалъ кꙋ Печетѣ сфнтꙋлꙋй тъꙋ Дх, ꙟндрептѣзъ пашій ноштри пре калѣ пъчій, дъне ноаѡ а ведѣ диминѣца, ши зіоа ꙟнтрꙋ бꙋкꙋріе ка съ ций ꙟнълцъм рꙋгъчюни де диминѣцъ, Къ а та есте стъпжнирѣ, ши а та есте ꙟмпъръціѧ, ши пꙋтерѣ, ши Слава, а Татълꙋй, ши а Фіюлꙋй, ши а сфнтꙋлꙋй Дх, акꙋм, ши пꙋрꙋрѣ, ши ꙟ вечій вечилѡр, Амин.

МОЛИТВА АПАТРА:

Стъпжне Дмнезеꙋле, чела че ещі сфнт, ши некꙋпринс, кареле ай зис съ стрълꙋчаскъ лꙋминъ динтрꙋ ꙟнтꙋнерек, чела че нѣй дат ѡдихнъ ꙟн сомнꙋл де ноапте, ши нѣй редикат спре лаꙋда, ши рꙋгъчюнѣ бꙋнътъцій тале, фіинд ꙟбжнзит де сингꙋръ милостивирѣ та, пріимеще ши акꙋм пре ной карій не ꙟкинъм ціе, ши дꙋпре пꙋтере ꙟци мꙋлцъмим, ши дърꙋеще ноаѡ тоате черериле челе кътръ мжнтꙋире, аратъне пре ной фіи лꙋминій, ши зилій, ши мощени бꙋнътъцилѡр тале челѡр вечниче, поменеще Дмне ꙟтру мулцимѣ ꙟдурърилѡр тале, ши пре тот норóдул тъу че є́сте аичѣ, ши съ роагъ ꙟпреунъ ку ноѝ, ши пре тоцѝ фрацїй ноштрій, карїй сѫнт пре пъмѫнт, пре Маре, ши ꙟ тот локул стъпѫнирїй тале, карїй аў трєбуинцъ де ажутóрюл, ши кувирѣ та де ѡамени, ши тутурѡр не дъруєще мила та чѣ маре, ка фїинд мѫнтуиций ку суфлетул, ши ку трупул пурурѣ ащептѫнд, ку ꙟдръзнѣлъ съ слъвим Нумеле тъу чел минунат, ши бинекувѫнтат, ал Татълуй, ши ал Фїюлуй, ши ал сфнтулуй Дх, акум, ши пурурѣ, ши ꙟвечїй вечилѡр, Амин.

МОЛИТВА А ЧИНЧЕ:

Вистїерюл бунътъцилѡр, Изворул чел че пурурѣ изворъщи, Пъринте сфнте, фъкъторюле де минуни, Атот путерниче, ши атот стъпѫнитóрюле, тоцй цїе не ꙟкинъм, ши цїе не ругъм кїемѫнд милеле тале, ши ꙟдурърилe тале спре ажутóрюл, ши паза смеренїей ноастре, поменеще Дмне! пре робїй тъй, прїимеще ругъчюниле челе де диминѣцъ але ноастре тутурѡр, ка тъмѫя ꙟнаинтѣ та, ши ну фаче ничй пре уна дин ноѝ нетребник, чи не пъзеще пре ноѝ пре тоцй ку ꙟдурърилe тале, поменеще Дмне пре чей че привегїазъ, ши кѫнтъ спре Слава та, ши а Унулнъскут Фїюлуй тъу, ши Дмнезеулуй ностру, ши а сфнтулуй тъу Дх, фїй лѡр ажуторю, ши сприжинитóрю, прїимеще ругъчюниле лѡр ꙟтру чел

май пресус де чєрюрй, ши ꙟцелегъторюл тъу Жертвелник. Къ ту єшй Дмнезеул ностру, ши цїе Славъ ꙟнълцъм, Татълуй, ши Фїюлуй, ши сфнтулуй Дух, акум, ши пурурѣ, ши ꙟвечїй вечилѡр, Амин.

МОЛИТВА А ШАСЕ:

Мулцъмим цїе, Дмне Дмнезеул мѫнтуирилѡр ноастре, къ тоате ле фачи спре фачерѣ де бине авїєцїй ноастре, ка тотдѣуна съ прївим ла тине Мѫнтуиторюл, ши фъкъторюл де бине ал суфлетелѡр ноастре, къ нєй фъкут ноаѡ одихнъ ꙟнумърул нопцїй чеау трекут, ши нєй скулат пре ной дин аштернутуриле ноастре, ши нєй пус ла ꙟкинъчюнѣ чинститулуй тъу Нуме, пентру ачаста не ругъм цїе Дмне! дъне ноаѡ Дар, ши путере, ка съ не ꙟвредничим аци кѫнта цїе ку ꙟцелеџере, ши а те руга не ꙟчетат ꙟтру фрикъ, ши ꙟтру кутремур лукрѫнд а ноастръ мѫнтуире, ку ажуторюл Хрїстосулуй тъу, поменеще Дмне, ши пре чей че стригъ кътръ тине ноаптѣ, аузїй пре дѫншїй, шїй милуеще, ши сфъръмъ супт пичоареле лѡр пре връжмашїй чей не възуцй, ши аспръ нъвълиторй, Къ ту єшй ꙟпъратул пъчїй, ши Мѫнтуиторюл суфлетелѡр ноастре, ши цїе Славъ ꙟнълцъм, Татълуй, ши Фїюлуй, ши сфнтулуй Дух, акум, ши пурурѣ, ши ꙟвечїй вечилѡр, Амин,

МОЛИТВА А ШАПТЕ:

Дмнезеуле, ши Пъринтеле Дмнулуй ностру Іис Хс, кареле нєй скулат пре ной дин аштернутуриле ноастре, ши нєй адунат пре ной ꙟ часул ругъчюнїй, дъне ноаѡ дар ꙟтру дешкидерѣ гурилѡр ноастре, ши пріимеще але ноастре мꙋлцъмите дꙋпъ пꙋтѣре, ши не ꙟвацъ дрептъциле тале, пентрꙋ къ а не рꙋга прекꙋм съ кꙋвине нꙋ щим, де нꙋ не вей ꙟдрепта тꙋ Дмне кꙋ Дꙋхꙋл тъꙋ чел сфнт. Пентрꙋ ачаста не рꙋгъм ціе, орі че ам грешит пѫнъ ꙟ часꙋл де акꙋм, кꙋ кꙋвѫнтꙋл, саꙋ кꙋ лꙋкрꙋ, саꙋ кꙋ гѫндꙋл, де вое, саꙋ фъръ де вое, слъбеще, ласъ, іартъ, къ де те вей ꙋита ла фъръ де леӂи Дмне, Длне, чине ва пꙋтѣ сꙋфери? Къ ла тине есте ѕбъвирѣ, тꙋ ещі Ꙋнꙋл сфнт, аџꙋторюл пꙋтерник, пъзиторюл віецїи ноастре, ши ꙟнтрꙋ тине есте кѫнтарѣ ноастръ пꙋрꙋрѣ, Фіе стъпѫнирѣ ꙟпъръціеи тале бине кꙋвѫнтатъ, ши прѣ прослъвитъ, а Татълꙋи, ши а Фіюлꙋи, ши а сфнтꙋлꙋи Дꙋх, акꙋм ши пꙋрꙋрѣ, ши ꙟвечїи вечилѡр, Амин.

МОЛИТВА А̂ ѠПТА.

Дмне Дмнезеꙋл нострꙋ, кареле ай депъртат де ла ной трѫндъвирѣ сомнꙋлꙋи, ши неай кїемат кꙋ кїемаре сфнтъ, ка ши ноаптѣ съ ръдикъм мѫниле ноастре, ши съ не мъртꙋрисим ціе ꙟтрꙋ џꙋдекъциле дрептъцїи тале, пріимеще рꙋгъчюниле ноастре, черериле, мъртꙋрисириле, слꙋжбеле де ноапте, ши не дърꙋеще ноаѡ Дмнезеꙋле крединцъ нерꙋшинатъ, нъдежде таре, дрaгосте нефъцарникъ, Благословеще ꙟтръриле ноастре, ши ешириле, фаптеле, лꙋкрꙋриле, кꙋвинтеле, гѫндꙋриле ши не дъ ноаѡ съ аџꙋнџем ла ꙟчепꙋтꙋл зилїй, лъꙋдѫнд, кѫнтѫнд, бине кꙋвѫнтѫнд бꙋнътатѣ Милостивирїи

тале

тале чей не грѫите, Къ саꙋ Благословит прѣ сфнт Нꙋмеле тъꙋ, ши саꙋ прослъвит ꙟпъръціѧ та, а Татълꙋи, ши а Фіюлꙋи, ши а сфнтꙋлꙋи Дꙋх, акꙋм, ши пꙋрꙋрѣ, ши ꙟнвечїи вечилѡр, Амин.

МОЛИТВА А̂ НОАѠ.

Лꙋминѣзъ ꙟн инимиле ноастре, Юбиторюле де ѡамени Стъпѫне! Лꙋмина чѣ не стрикъчоасъ а кꙋноштинцїи Дмнезеирїи тале, ши дешкиде окїй гѫндꙋлꙋи нострꙋ спре ꙟнцелеӂерѣ Еѵангелештилѡр тале Проповедꙋири, пꙋне ꙟнтрꙋ ной ши фрика феричителѡр тале Порꙋнчи, ка кълкѫнд тоате пофтеле трꙋпꙋлꙋи, віацъ дꙋховническъ съ петречем, тоате челе че сѫнт спре бꙋнъ плъчерѣ та гѫндинд, ши фъкѫнд, Къ тꙋ ещи сфнцирѣ, ши лꙋминарѣ сꙋфлетелѡр, ши а трꙋпꙋрилѡр ноастре, Хсе Дмнезеꙋле, ши ціе Славъ ꙟнълцъм, кꙋ чел фъръ де ꙟнчепꙋт ал тъꙋ Пъринте, ши кꙋ прѣ сфнтꙋл, ши Бꙋнꙋл, ши де віацъ фъкъторюл тъꙋ Дꙋх, акꙋм, ши пꙋрꙋрѣ, ши ꙟнвечїи вечилѡр, Амин.

МОЛИТВА А̂ ЗЕЧЕ:

Дмне Дмнезеꙋл нострꙋ, чела че прин покъинцъ ай дърꙋит ертаре ѡаменилѡр, ши ай арътат ноаѡ пилда кꙋноштинцїи де пъкате, ши а мъртꙋрисирїи, покъинца Пророкꙋлꙋи Давід спре ертаре, ꙟсꙋци Стъпѫне, пре ной чей къзꙋци ꙟн мꙋлте, ши мари пъкате, не милꙋеще дꙋпъ маре мила та, ши дꙋпъ мꙋл-

цимѣ

цимѣ ꙟдꙋрѫрилѡр тале кꙋрѫцїще фѫрѫ де леџиле ноастре кѫ цїе ам грешит, Дмне! Челꙋѧ че щїи челе не арѫтате, ши аскꙋнсе але йнимїи ѡаменилѡр, ши ꙋнꙋѧ кареле ай пꙋтѣре а єрта пѫкателе, ши йнимѫ кꙋратѫ зидинд ꙟтрꙋ ной. ши кꙋ Дхꙋл чел стѫпѫниторю ꙟтѫриндꙋне, ши бꙋкꙋрїѧ мѫнтꙋирїи тале арѫтѫндꙋне, нꙋ не лепѫда пре ной дела фаца та, чи бине воєще ка ꙋн Бꙋн, ши Юбиторю де ѡамени, пѫнѫ ла сꙋфларѣ ноастрѫ чѣ май де преꙋрмѫ, а адꙋче цїе жѫртва дрептѫцїи, ши принос ꙟтрꙋ сфнтели тале Жѫртвелниче, Кꙋ мила, ши кꙋ ꙟдꙋрѫриле, ши кꙋ юбирѣ де ѡамени а Ꙋнꙋлнѫскꙋт Фїюлꙋи тѫꙋ, кꙋ кареле ꙟмпреꙋнѫ бине єщи кꙋвѫнтат, кꙋ прѣ сфнтꙋл, ши Бꙋнꙋл, ши де вїацѫ фѫкѫторюл Дхꙋл тѫꙋ, акꙋм, ши пꙋрꙋрѣ, ши ꙟвечїи вечилѡр, Амин.

МОЛИТВА А ꙊНСПРЕЗѢЧЕ:

Дмнезеꙋле, Дмнезеꙋл нострꙋ, чела че кꙋ врѣрѣ та ай ꙟфїинцат Пꙋтѣриле челе де гѫнд, ши кꙋвѫнтѫтоаре, пре тине те рꙋгѫм, ши цїе не смерим, прїимеще Славословїѧ ноастрѫ чѣ дꙋпѫ пꙋтѣре, ꙟмпреꙋнѫ кꙋ а тꙋтꙋрѡр фѫптꙋрилѡр тале, ши не рѫсплѫтїще кꙋ Дарꙋриле бꙋнѫтѫцїи тале челе мꙋлте, кѫ цїе сѫ плѣкѫ тот џенꙋкюл ал челѡр Черещи, ши ал челѡр пѫмѫнтещи, ши ал челѡр де десꙋпт, ши тоатѫ сꙋфларѣ, ши зидирѣ лаꙋдѫ Слава та чѣ не ажꙋнсѫ, кѫ ꙋнꙋл єщи Дмнезеꙋ адеврат, ши мꙋлт Милостив, Кѫ пре тине те лаꙋдѫ

тоате Пꙋтѣриле Черещи, ши цїе Славѫ ꙟнѫлцѫм, Татѫлꙋи, ши Фїюлꙋи, ши сфнтꙋлꙋи Дх, акꙋм, ши пꙋрꙋрѣ, ши ꙟвечїи вечилѡр, Амин.

МОЛИТВА А ДОАСПРЕЗѢЧЕ:

Лꙋдѫм, Кѫнтѫм, бине Кꙋвѫнтѫм, ши мꙋлцѫмим цїе Дмнезеꙋл пѫринцилѡр ноштри, кѫ нѣй трекꙋт ꙋмбра нопцїи, ши ярѫши нѣй арѫтат лꙋмина зилїи, чи рꙋгѫм бꙋнѫтатѣ та, кꙋрѫцїще пѫкателе ноастре, ши прїимїще рꙋгѫчюнѣ ноастрѫ ꙟтрꙋ маре Милостивирѣ та, кѫ ла тине скѫпѫм Дмнезеꙋл чел Милостив, ши Атотпꙋтѣрник, стрѫлꙋчїще ꙟтрꙋ йнимиле ноастре Соареле чел адеврат ал дрептѫцїи тале, лꙋминѣзѫ минтѣ ноастрѫ, ши симцириле тоате ле пѫзїще, ка ꙋмблѫнд ꙟн зи кꙋ бꙋнѫ кꙋвїинцѫ пре калѣ Порꙋнчилѡр тале, сѫ ажꙋнцем ла вїаца чѣ вечникѫ, фїинд тꙋ Изворꙋл вїецїи, ши сѫ не ꙟвредничим а фи ꙟтрꙋ десфѫтарѣ лꙋминїи тале чѣй не апропїете, Кѫ тꙋ єщи Дмнезеꙋл нострꙋ, ши цїе Славѫ ꙟнѫлцѫм, Татѫлꙋи, ши Фїюлꙋи, ши сфнтꙋлꙋи Дх, акꙋм, ши пꙋрꙋрѣ, ши ꙟвечїи вечилѡр, Амин.

Дꙋпѫ ачѣѧ Прѣѡтꙋл, саꙋ Дїаконꙋл зиче Єктенїѧ чѣ маре.

Кꙋ паче Дмнꙋлꙋи сѫ не рꙋгѫм.

Страна, Дмне милꙋєще.

Пентрꙋ пачѣ де сꙋс, ши пентрꙋ мѫнтꙋирѣ сꙋфлетелѡр ноастре, Дмнꙋлꙋи сѫ не рꙋгѫм.

Пентрꙋ пачѣ а тоатъ лꙋмѣ, ши пентрꙋ бꙋнъ старѣ сф҃нтелѡр лꙋй Дм҃незеꙋ Бесерички, ши пентрꙋ ꙋнирѣ тꙋтꙋрѡр, Дм҃нꙋлꙋй съ не рꙋгъм.

Пентрꙋ сф҃нтъ Бесерика ачаста, ши пентрꙋ чеѧ че кꙋ крединцъ, кꙋ бꙋнъ смереніе, ши кꙋ фрика лꙋй Дм҃незеꙋ ꙟнтръ ꙟнтрѫнса, Дм҃нꙋлꙋй съ не рꙋгъм.

Пентрꙋ Архїепіскопꙋл нострꙋ (Кꙋтареле) ши пентрꙋ чинстита Преѡціе, ши ꙟнтрꙋ Хс Дїаконіе, ши пентрꙋ тот Клиросꙋл, ши породꙋл, Дм҃нꙋлꙋй съ не рꙋгъм.

Пентрꙋ бине крединчосꙋл, ши юбиторюл де Хс Домнꙋл нострꙋ (Кꙋтареле) ши пентрꙋ тоатъ кꙋртѣ, ши осташіи лꙋй, Дм҃нꙋлꙋй съ не рꙋгъм.

Пентрꙋ ка съй ажꙋте, ши съй сꙋпꙋе сꙋпт пичоареле лꙋй пре тот връжмашꙋл, ши ꙟмпротивнікꙋл, Дм҃нꙋлꙋй съ не рꙋгъм.

Пентрꙋ сф҃нт Лъкашꙋл ачеста, ши пентрꙋ тоате Четъциле, ши сателе, ши пентрꙋ чеѧ че кꙋ крединцъ лъкꙋеск ꙟнтрѫнселе, Дм҃нꙋлꙋй съ не рꙋгъм.

Пентрꙋ бꙋнъ линищѣ въздꙋхꙋрилѡр, ши пентрꙋ ꙟмꙋлцирѣ роаделѡр пъмѫнтꙋлꙋй, ши пентрꙋ времи, кꙋ паче Дм҃нꙋлꙋй съ не рꙋгъм.

Пентрꙋ чеѧ че ꙋмблъ пре апе, ши кълътореск, ши пентрꙋ чей болнави, ши пентрꙋ чей че съ ѡстенеск, ши пентрꙋ чей робици, ши пентрꙋ мѫнтꙋирѣ лѡр, Дм҃нꙋлꙋй съ не рꙋгъм.

Пентрꙋ ка съ не избъвим ной де тот неказꙋл, мѫніѧ, ши невоѧ, Дм҃нꙋлꙋй съ не рꙋгъм.

Апъръ, мѫнтꙋіеще, милꙋеще, ши не пъзеще пре ной Дм҃незеꙋле кꙋ Дарꙋл тъꙋ.

Пре прѣ сф҃нта, Кꙋрата, прѣ Благословита, Слъвита, Стъпѫна ноастръ, де Дм҃незеꙋ Нъскътоарѣ, ши пꙋрꙋрѣ Фечоара Маріѧ, кꙋ тоци сф҃нцїй поменинд ꙋѡ, пре ной ꙟншине, ши ꙋнꙋл пре алтꙋл, ши тоатъ віаца ноастръ лꙋй Хс Дм҃незеꙋ съ ѡ дъм. Страна, Ціе Дм҃не.

Возглашеніѧ.

Къ ціе съ кꙋвине тоатъ Слава, Чинстѣ, ши ꙟкинъчюнѣ, Татълꙋй, ши Фіюлꙋй, ши сф҃нтꙋлꙋй Дꙋх, акꙋм, ши пꙋрꙋрѣ, ши ꙟвечіи вечилѡр, Страна, Амин.

Ши ꙟчеп а кѫнта, дꙋпъ Глас Тропарюл зилій.

Дм҃незеꙋ єсте Дм҃нꙋл, ши саꙋ арътат ноаѡ, бине єсте кꙋвѫнтат чел че вине ꙟтрꙋ Нꙋмеле Дм҃нꙋлꙋй.

Стіх, Мъртꙋрисицивъ Дм҃нꙋлꙋй, ши кїемаци Нꙋмеле чел сф҃нт ал лꙋй.

Стіх, Ꙟкꙋнџюрѫнд маꙋ ꙟнкꙋнџюрат, ши ꙟтрꙋ Нꙋмеле Дм҃нꙋлꙋй іам ꙟнфрѫнт пре єй.

Стіх, Нꙋ вою мꙋри, чи вою фи віꙋ, ши вою повести лꙋкрꙋриле Дм҃нꙋлꙋй.

Стіх, Пїатра каре нꙋ ѡаꙋ сокотит зидиторіи, ачаста саꙋ фъкꙋт ꙟкапꙋл ꙋнгюлꙋй, дела Дм҃нꙋл саꙋ фъкꙋт ачаста, ши єсте минꙋнатъ ꙟнтрꙋ окїи ноштри.

Ши сѫ кѫнтѫ Дмнезеꙋ есте Дмнꙋл, де патрꙋ ѡри. Дечи сѫ зиче Тропарюл че сѫ ва ꙟтѫмпла де доаѡ ѡри, ши Богородична ꙟтрачелаши Глас, ши де сѫ вор ꙟтѫмпла, в. Тропаре, тотдеꙋна Тропарюл чел динтѫю сѫ зиче де доаѡ ѡри, апой алдоиле, ши Богородична, iар кѫнтѫндꙋсе Дмнезеꙋ есте Дмнꙋл. Канонархꙋл мерџе, ши стѫ ꙟмижлокꙋл Бесеричїй кꙋ капꙋл дескоперит, ши кꙋ глас лин зиче Стїхꙋриле че саꙋ зис май сꙋс, ши стѫ аколѡ, пѫнѫ кѫнд ꙟчепе акѫнта Богородична. Дечи сѫ ꙟкинѫ, дин локꙋл ꙋнде стѫ, ши ꙟторкѫндꙋсе сѫ ꙟкинѫ ши спре стране, ши сѫ дꙋче ла локꙋл лꙋи. Аша сѫ фаче ши кѫнд есте Аллилꙋїа, iар де есте Аллилꙋїа, саꙋ ꙟ Постꙋл чел маре дꙋпѫ Ектенїе кѫнтѫм Аллилꙋїа, де патрꙋ ѡри, пе гласꙋл че саꙋ ꙟтѫмплат ал Октоихꙋлꙋи.

Iар стїхꙋриле зичем ачесте.

Стїх, а҃. Де ноапте мѫнекѫ дꙋхꙋл мїеꙋ кѫтрѫ тине Дмнезеꙋле, пентрꙋ кѫ лꙋминѫ сѫнт Порꙋнчиле тале пре пѫмѫнт.

Стїх, в҃. Дрептате вѫ ꙟвѫцаци чей че лѫкꙋици пре пѫмѫнт.

Стїх, г҃. Пизмꙋире ва лꙋа пре нородꙋл чел не ꙟвѫцат.

Стїх, д҃. Адаоще лор реле Дмне, адаоще реле челѡр вици ай пѫмѫнтꙋлꙋи.

Ши Тройчничиле Гласꙋлꙋи. Дꙋпѫ ачесте ѡбичнꙋита Стїхологїе.

Iар

Iар дꙋпѫ плинирѣ Стїхологїей, зиче Преѡтꙋл Ектенїа чѣ микѫ,

Iарѫ, ши iарѫ кꙋ паче Дмнꙋлꙋи сѫ не рꙋгѫм.

Страна, Дмне милꙋеще.

Апѫрѫ, мѫнтꙋеще, милꙋеще, ши не пѫзеще пре ной Дмнезеꙋле кꙋ дарꙋл тѫꙋ.

Пре прѣ сфнта, Кꙋрата, прѣ Благословита, Слѫвита Стѫпѫна ноастрѫ, де Дмнезеꙋ Нѫскѫтоарѣ, ши пꙋрꙋрѣ Фечоара Марїа, кꙋ тоци сфнцїй поменинд'ѡ, пре ной ꙟшине, ши ꙋнꙋл пре алтꙋл, ши тоатѫ вїаца ноастрѫ лꙋи Хс Дмнезеꙋ сѫ ѡдѫм.

Страна, Цїе Дмне. Возглашенїа:

Кѫ ата есте Стѫпѫнирѣ, ши а та есте ꙟпѫрѫцїа, ши пꙋтерѣ, ши Слава, а Тatѫлꙋи, ши а Фїюлꙋи, ши а сфнтꙋлꙋи Дꙋх, акꙋм, ши пꙋрꙋрѣ, ши ꙟвечїй вечилѡр,

Страна Амин.

Дꙋпѫ адоаѡ стїхологїе, Iарѫ, ши iарѫ: Возглашенїа.

Кѫ Бꙋн, ши Ѹбитор де ѡамени Дмнезеꙋ ещи, ши цїе Славѫ ꙟнѫлцѫм, Тatѫлꙋи, ши Фїюлꙋи, ши сфнтꙋлꙋи Дꙋх, акꙋм, ши пꙋрꙋрѣ, ши ꙟвечїй вечилѡр.

Дꙋпѫ Фериčици чей фѫрѫ приханѫ, Ши дꙋпѫ Бине ещи кꙋвѫнтат Дмне: Возглашенїа.

Кѫ саꙋ Благословит Нꙋмеле тѫꙋ, ши саꙋ Прослѫвит ꙟпѫрѫцїа та, а Тatѫлꙋи, ши а Фїюлꙋи, ши а сфнтꙋлꙋи Дꙋх, акꙋм, ши пꙋрꙋрѣ, ши ꙟвечїй вечилѡр.

Ѹпа-

Ѹпакои, Антифоанеле Гласꙋлꙋй, Прокименꙋл Ꙟвиерїй. Дїаконꙋл, Дм҃нꙋлꙋй сѫ не рꙋгѫм.

Прео́тꙋл Возглашенїа.

Кѫ сф҃нт є́шй Дм҃незе́ꙋл нострꙋ, ши ꙟтрꙋ сф҃нцй ѡдихнещй, ши цїе Славѫ ꙟнѫлцѫм, Татѫлꙋй, ши Фїюлꙋй, ши сф҃нтꙋлꙋй Дꙋх, акꙋм, ши пꙋрꙋрѣ, ши ꙟвечїй вечилѡр, Страна, Амин. Дїаконꙋл. Тоатѫ сꙋфларѣ сѫ лаꙋде пре Дм҃нꙋл. Стїх, Лѫꙋдаци пре Дм҃незеꙋ ꙟнтрꙋ сф҃нцїй лꙋй, лѫꙋдаци пре є́л ꙟнтрꙋ тѫрїа пꙋтерїй лꙋй. Ши дꙋпѫ ачаста зиче Дїаконꙋл:

Ши пентрꙋ ка сѫ не ꙟвредничим ноѝ а аскꙋлта сф҃нта Єѵангелїе, пре Дм҃нꙋл Дм҃незеꙋ сѫ рꙋгѫм.

Страна, Дм҃не милꙋеще, де г҃. ѿрй.

Дїаконꙋл, Кꙋ ꙟцелепчюне дрѣптѫ сѫ аскꙋлтѫм сф҃нта Єѵангелїе, Преѡтꙋл, Пачє тꙋтꙋрѡр.

Страна, Ши Дꙋхꙋлꙋй тѫꙋ. Ши ꙟндатѫ зиче: Дела (Кꙋтареле) а сф҃нтей Єѵангелїй читирѣ.

Страна, Славѫ цїе Дм҃не, Славѫ цїе.

Дїаконꙋл, Сѫ лꙋѫм аминте.

Ши зиче Єѵангелїа Ѹтренїей, карѣ сѫ ва ꙟнтѫмпла ла рѫндꙋл Дꙋминечїй. Дꙋпѫ ачеа. Ꙟнвїерѣ лꙋй Хс:

Ши Ѱалмꙋл, н҃. Милꙋещемѫ Дм҃незеꙋле:

Ꙗр дꙋпѫ сѫрꙋтарѣ Єѵангелїей, зиче Дїаконꙋл:

Мѫнтꙋеще Дм҃незеꙋле нородꙋл тѫꙋ, ши Благословеще мощенирѣ та. Каꙋтѫ ла лїст, єі҃.

Страна, Дм҃не милꙋеще, де в҃ї. ѿрй.

Дꙋпѫ ачеа зиче Преѡтꙋл Возглашенїа.

Кꙋ мила, ши кꙋ ꙟндꙋрѫриле, ши кꙋ ꙋбирѣ де ѡамени а Ѹнꙋ нѫскꙋт Фїюлꙋй тѫꙋ, кꙋ кареле бине єшй кꙋвѫнтат, ꙟмпреꙋнѫ кꙋ прѣ сф҃нтꙋл, ши Бꙋнꙋл, ши де вїацѫ фѫкѫторюл тѫꙋ Дꙋх, акꙋм, ши пꙋрꙋрѣ, ши ꙟнвечїй вечилѡр, Амин.

Ши ꙟнчепем Каноанеле ал Ꙟнвїерїй, ши ал Крꙋчїй, ши ал Нѫскѫтоарей де Дм҃незеꙋ, ши ал Минеюлꙋй. Дꙋпѫ а г҃. Пѣснѫ, зиче Преѡтꙋл Єктенїа чѣ микѫ.

Ꙗрѫ, ши ꙗрѫ: Ꙗпѫрѫ, мѫнтꙋеще: Пре прѣ сф҃нта Кꙋрата: Возглашенїа.

Кѫ тꙋ єшй Дм҃незеꙋл нострꙋ ши цїе Славѫ ꙟнѫлцѫм, Татѫлꙋй, ши Фїюлꙋй, ши сф҃нтꙋлꙋй Дꙋх, акꙋм, ши пꙋрꙋрѣ, ши ꙟнвечїй вечилѡр, Амин.

Дꙋпѫ ачеа Седѣлна Минеюлꙋй.

Дꙋпѫ а ѕ҃. Пѣснѫ Єктенїа, Ꙗрѫ, ши ꙗрѫ: Ꙗпѫрѫ, мѫнтꙋеще: Пре прѣ сф҃нта, Кꙋрата: Возглашенїа.

Кѫ тꙋ єшй Ꙟпѫратꙋл пѫчїй, ши Мѫнтꙋиторюл сꙋфлетелѡр ноастре, ши цїе Славѫ ꙟнѫлцѫм, Татѫлꙋй, ши Фїюлꙋй, ши сф҃нтꙋлꙋй Дꙋх, акꙋм, ши пꙋрꙋрѣ, ши ꙟвечїй вечилѡр, Страна, Амин. Кондакꙋл, ши Їкосꙋл, ши четирѣ ла Сѵнаксарю. Дꙋпѫ а о҃. Пѣснѫ, де нꙋ єсте Дꙋминекѫ. Кадесѫ сѫ те фѣричим:

Ꙗр де єсте Дꙋминекѫ, дꙋпѫ Їрмос Єктенїа.

Нъ, ши ꙗ҇ръ: А҆пъръ, мѫнтꙋ́еще: Пре прѣ сф҃нта, Кꙋра́та: **Возглашені́ѧ.**

Къ пре ти́не те ла́ꙋдъ тоате Пꙋте́риле Чере́щи, ши ціе Сла́въ ꙟнълцъм, Та́тълꙋй, ши Фіюлꙋй, ши сф҃нтꙋлꙋй Дх҃, а҆кꙋм, ши пꙋ́рꙋрѣ, ши ꙟнвѣ́чїй вѣ́чилѡр,

Стра́на, А҆ми́н. Дечи

Сф҃нт Дм҃нꙋл Дм҃незе́ꙋл но́стрꙋ. **Свети́лна, Ꙟнвіе́рій, ши а҆ сф҃нтꙋлꙋй че съ празнꙋеще. Ла Хвали́те Стіхї́риле Ꙟнвіе́рій д. ши але лꙋй А҆нато́ліе д. Зичем, ши Стіхꙋри в.**

Стіх, а. Ско́алъте Дм҃не Дм҃незе́ꙋл мїеꙋ.

Стіх, в. Мъртꙋриси́мъвою ціе Дм҃не.

Сла́ва: Стіхира Єѵангелїей а҆ рѫндꙋлꙋй, **Ши а҆кꙋм:**

Прѣ Благословитъ єщй Нъскъто́аре де Дм҃незе́ꙋ:

Славосло́віѧ чѣ маре. Ши зичем а҆чест Тропарю а҆л лꙋй Іѡа́нн Дамаски́н, Гла́с и.

Ꙟнвіи́нд дин мормѫнт, ши рꙋмпѫнд легъ́тꙋриле Ꙗ҇дꙋлꙋй, а҆й стрика́т ѡсѫндирѣ мо́рцїй Дм҃не, ши изъбъви́нд пре то́ци дин ла́цꙋриле връжма́шꙋлꙋй, тѣй а҆рътат пре ти́не А҆по́столилѡр тъй, тримицѫндꙋй ла проповедꙋи́ре, ши прин трѫ́ншїй а҆й да́т пачѣ та лꙋмїй, Ꙋнꙋле мꙋлт Милости́ве.

Ка де съ а҆щи, къ а҆че́ст Тропа́рю съ зичѣ, кѫнд єсте Гласꙋл а, д. ши и, ꙗ҇р ла челела́лте Гла́сꙋри съ зиче а҆честа, Глас, д.

А҆стъзи мѫнтꙋиреа ла тоатъ лꙋмѣ сау фъкꙋт, съ кѫн-

тъм чѣлꙋѧ че а҆ꙋ ꙟнвіѧ́т дин Мормѫнт, ши ꙟнчепъто́рюлꙋй віе́цїй но́астре, къ стрикѫ́нд кꙋ мо́артѣ пре моарте Бирꙋи́нцъ нѣꙋ дат но́аѡ, ши маре милъ.

Де́чи, зиче Дїа́конꙋл, сау Прє́ѡтꙋл, Єкте́нїѧ.

Милꙋ́еще не пре но́й Дм҃незе́ꙋле дꙋпъ маре ми́ла та, рꙋгъ́мꙋне ціе, а҆ꙋзине, ши не милꙋ́еще.

Стра́на, Дм҃не милꙋ́еще. **де г. ѡ҆ри.**

Ꙟнкъ не рꙋгъ́м пентрꙋ А҆рхїепіскопꙋл но́стрꙋ (**Кꙋта́ре**) ши пентрꙋ то́ци фра́цїй ноштри че́й ꙟнтрꙋ Хс҃.

Ꙟнкъ не рꙋгъм пентрꙋ бине крединчо́сꙋл, ши ю҆бито́рюл де Хс҃ До́мнꙋл ностру (**Кꙋтаре**) пентрꙋ стъпѫнирѣ, бирꙋ́инца, петре́черѣ, па́чѣ, сънъта́тѣ, мѫнтꙋи́рѣ, ши єртарѣ пъка́телѡр лꙋ́й, ши пентрꙋ ка Дм҃нꙋл Дм҃незе́ꙋл но́стрꙋ май а҆ле́с съй дѣ спо́рю, ши съй а҆жꙋ́те лꙋ́й ꙟтрꙋ то́т, ши съ сꙋ́пꙋе сꙋ́пт пичоареле лꙋ́й пре тот връжма́шꙋл, ши пизма́шꙋл.

Ꙟкъ не рꙋгъ́м пентрꙋ феричи́цїй, ши пꙋ́рꙋрѣ помени́цїй Ктіторїй сф҃нтꙋлꙋй Лъка́шꙋлꙋй а҆че́стꙋѧ, ши пентрꙋ то́цй че́й май де наи́нте а҆дорми́ци пъри́нцїй, ши фра́цїй, ка́рїй зак а҆ꙟчѣ, ши претꙋти́нденѣ Православничїй.

Ꙟнкъ не рꙋгъ́м, пентрꙋ ми́ла, віѧ́ца, па́чѣ, сънъта́тѣ, мѫнтꙋ́ирѣ, черчета́рѣ, лъса́рѣ, ши єрта́рѣ пъка́телѡр, ро́билѡр лꙋй Дм҃незе́ꙋ фра́цилѡр а҆й сф҃нтꙋлꙋй Лъка́шꙋлꙋй а҆че́стꙋѧ.

Ꙟнкъ не рꙋгъ́м пентрꙋ че́й че а҆дꙋ́к да́рꙋри, ши фак бине ꙟ сфнта, ши ꙟтрꙋ тот чинстита Бесерика ачаста, ши пентрꙋ чѣ че съ ѡстенеск, ши кѫнтъ, ши пентрꙋ нородꙋл че стъ ꙟнаинте, ши аштѣптъ дела тине маре, ши мꙋлтъ милъ.

Прѣѡтꙋл Возглашенїа.

Къ милостив, ши Юбиторю де ѡамени Дмнезеꙋ єшти, ши ціе Славъ ꙟнълцъм, Татълꙋи, ши Фіюлꙋи, ши сфнтꙋлꙋи Дх, акꙋм, ши пꙋрꙋрѣ, ши ꙟнвечїи вечилѡр,

Страна, Амин.

Дꙋпъ ачѣа, Прѣѡтꙋл, саꙋ Дїаконꙋл.

Съ плиним рꙋгъчюнѣ ноастръ чѣ де диминѣца Дмнꙋлꙋи. **Страна,** Дмне милꙋеще.

Апъръ, мѫнтꙋеще, милꙋеще, ши не пъзеще пре ной Дмнезеꙋле кꙋ Дарꙋл тъꙋ.

Зіѡа тоатъ де съвѫршит, сфнтъ, кꙋ паче, ши фъръ де пъкат ла Дмнꙋл съ черем. **Страна,** Дъ Дмне.

Ꙟџер де паче, крединчос, ꙟндрептъторю, ши пъзиторю сꙋфлетелѡр, ши трꙋпꙋрилѡр ноастре, ла Дмнꙋл съ черем.

Милъ, ши єртаре де пъкате, ши де грешалеле ноастре, ла Дмнꙋл съ черем.

Челе бꙋне, ши де фолос сꙋфлетелѡр ноастре, ши де ꙟпъкарѣ лꙋмїи, ла Дмнꙋл съ черем.

Чѣлалтъ време а вїецїи ноастре ꙟн паче, ши ꙟтрꙋ покъинцъ а ѡ съвърши, ла Дмнꙋл съ черем.

Сфѫршит крещинеск вїецїи ноастре, фъръ де патимъ, нерꙋшинат, кꙋ паче, ши ръспꙋнс бꙋн ла ꙟфрикошатꙋл Жꙋдец ал лꙋи Хс, съ черем.

Пре пръ сфнта, Кꙋрата, прѣ Благословита, Славита, Стъпѫна ноастръ, де Дмнезеꙋ Нъскътоарѣ, ши пꙋрꙋрѣ Фечоара Марїа, кꙋ тоци сфнцїи поменинд ѡ, пре ной ꙟшине, ши ꙋнꙋл пре алтꙋл, ши тоатъ вїаца ноастръ лꙋи Хс Дмнезеꙋ съ ѡ дъм.

Страна, Ціе Дмне. **Прѣѡтꙋл, Возглашенїа.**

Къ Дмнезеꙋл милелѡр, ши ал ꙟдꙋрърилѡр, ши ал юбирїи де ѡамени єшти, ши ціе Славъ ꙟнълцъм, Татълꙋи, ши Фіюлꙋи, ши сфнтꙋлꙋи Дꙋх, акꙋм, ши пꙋрꙋрѣ, ши ꙟвечїи вечилѡр, **Страна** Амин.

Прѣѡтꙋл Паче тꙋтꙋрѡр.

Страна, Ши Дꙋхꙋлꙋи тъꙋ. **Дїаконꙋл,**

Капетеле ноастре Дмнꙋлꙋи съ ле плекъм.

Ши Прѣѡтꙋл зиче Молитва ачаста ꙟтайнъ.

Дмне, сфнте, кареле ꙟтрꙋ челе де сꙋс лъкꙋещи ши спре чей смерици каꙋци, ши кꙋ окюл тъꙋ чел атот възъторю привещи ла тоатъ фъптꙋра, ціе ам плекат грꙋмазїи сꙋфлетꙋлꙋи, ши аи трꙋпꙋлꙋи, ши не рꙋгъм ціе сфнте ал сфнцилѡр, тинде мѫна та чѣ не възꙋтъ дин сфнт Лъкашꙋл тъꙋ, ши Благословеще пре ной пре тоци, ши ѡри че ам грешит кꙋ воє, саꙋ фъръ де воє, ка ꙋн Бꙋн, ши Юбиторю де ѡамени Дмне-

зеꙋ,

ꙁеȣ, їартъ, дъруинд ноаѡ бȣнътъциле тате челе лȣмещїй, ши челе май пре сȣс де лȣме. Возглашеніа.

Къ ціе съ кȣвине а не милȣи, ши а не мѫнтȣи пре ной Дм҃незеȣл ностру, ши ціе Славъ ꙟнълцъм, Татълȣй, ши Фіюлȣй, ши сфн҃тȣлȣй Дȣх, акȣм, ши пȣрȣрѣ, ши ꙟвечїй вечилѡр, Амин.

Діаконȣл, Ꙟцелепчюне. Страна, Благословеще. Преѡтȣл

Чел че есте бине кȣвѫнтат Хс Дм҃незеȣл ностру, тотдеȣна, акȣм, ши пȣрȣрѣ, ши ꙟвечїй вечилѡр,

Страна, Амин. Чел май Маре.

Ꙟтъреще Дм҃незеȣле пре бине крединчосȣл Дм҃нȣл ностру, ши сфн҃та православника Крединцъ а православничилѡр Крещини, ꙟвечїй вечилѡр. Преѡтȣл,

Прѣ сфн҃тъ Нъскътоаре де Дм҃незеȣ мѫнтȣеще не пре ной,

Страна, Чеа че ещи май чинститъ: Преѡтȣл:

Славъ ціе Хсе Дм҃незеȣле нъдеждѣ ноастръ, славъ ціе!

Страна, Славъ: Ши акȣм: Дм҃не милȣеще, де г҃. ѡри.

Благословеще. Преѡтȣл, фаче ѿпȣстȣл Дȣминичій.

Чел че аȣ ꙟвіат дин морци Хс адевъратȣл Дм҃незеȣл ностру, пентру рȣгъчюнѣ прѣ Кȣратей Майчій сале, але сфн҃цилѡр слъвицилѡр, ши ꙟтру тот лъȣдацилѡр Апостоли, ши але тȣтȣрѡр сфн҃цилѡр, съ не милȣѫскъ, ши съ не мѫнтȣѫскъ пре ной ка ȣн Бȣн, ши Юбиторю де ѡамени. Апой Мȣлци ани.

Їар ꙟтралте зиле афаръ де Празник, ши ꙟнаинтѣ

Празникȣлȣй, ши дȣпъ Празник, ши Сѫмбъта, дȣпъ Каѳісме Ектеніе нȣ съ фаче, чи дȣпъ Каѳісме, Ѱалм, н҃ ши каноанеле. Дȣпъ а г҃, Пѣснъ, ши дȣпъ а ѕ҃. ши дȣпъ а ѳ҃. Ектеніа, чѣ микъ. Дȣпъ Славъ ꙟтру чей де сȣс лȣй Дм҃незеȣ: Ꙟвредничеще не Дм҃не ꙟ зіѡа ачаста: Ектеніа Съ плиним рȣгъчюнѣ ноастръ чѣ де диминѣцъ, ши Стіхіриле ла Стіховнъ. Дȣпъ Сфн҃те Дм҃незеȣле: ши дȣпъ Тропаре. Ектеніа, Милȣеще не пре ной Дм҃незеȣле, Їар дȣпъ Возглашеніе. Ꙟцелепчюне. Страна, Благословеще. Преѡтȣл, Чел че есте бине кȣвѫнтат, Страна, Ꙟтъреще Дм҃незеȣле пре бине крединчосȣл Дм҃нȣл ностру ши Четецȣ четеще Первій Час. Веници съ не ꙟкинъм: ши Ѱалмій, Їар дȣпъ Молитва, Хсе Лȣмина чѣ адевърата. Преѡтȣл, Славъ ціе Хсе Дм҃незеȣле нъдеждѣ ноастръ славъ ціе. Страна, Славъ: Ши акȣм: Ши фаче Преѡтȣл ѿпȣст, дȣпъ ѡбичей, поменинд ꙟтру дѫнсȣл ши пре сфн҃тȣл зилій, Ши дȣпъ ѿпȣст Страна кѫнтъ, Мȣлци Ани,

Ѡрѫндꙋꙗла

Сфинтей, ши Дмнезеещїй Лꙋтꙋргїй.

Карѣ съ фъчеаша ꙟн Бесѣрика чѣ маре, ши ла сфнтꙋл Мꙋнте.

Преѡтꙋл, кареле ва фи съ съвѫршаскъ Дмнезеꙗска Лꙋтꙋргїе, даторю есте май ꙟтѫю съ фїи исповедꙋит, ши кꙋ тоцй ꙟпъкат, съ нꙋ айбъ чева асꙋпра кꙋива, съши апере инима де гѫндꙋри реле прекѫт съ ва пꙋтѣ, съ ажꙋнне пꙋцинел декꙋсѣръ, ши съсе трезвеаскъ пѫнъ ла времѣ сфнтей Лꙋтꙋргїй, іар дека сосеще времѣ, мергѫнд ꙟ Благословенїе дела чел май маре фъкѫнд ѡбичнꙋита Метанїе, ши ꙟтрѫнд ꙟ Бесерикъ, де ва фи ши Дїакон, фак ꙟпреꙋнъ кътръ Ръсърит ꙟнаинтѣ сфнтелѡр ꙋшй трей ꙟкинъчюни.

Дꙋпъ ачаста зиче Дїаконꙋл.

Благословеще стъпѫне.

Преѡтꙋл,

Благословит есте Дмнезеꙋл нострꙋ, тотдеꙋна, акꙋм, ши пꙋрꙋрѣ, ши ꙟвечїй вечилѡр, Амин.

Ши ꙟн чепе Дїаконꙋл а зиче: ꙟпърате Череск: сфнте Дмнезеꙋле: Пресфнтъ Треиме: Татъл нострꙋ:

Преѡтꙋл. Къ а та есте ꙟпърѫцїꙗ: **Дечй зик ачестѣ,**

Милꙋеще пре ной Дмне, милꙋеще пре ной, къ не причепѫндꙋне де ничй ꙋн ръспꙋнс, ачастъ рꙋгъчюне адꙋчем цїе ка ꙋнꙋй Стъпѫн ной пъкътошїй, милꙋещене пре ной.

Славъ:

Дмне милꙋеще пре ной, къ ꙟтрꙋ тине ам нъдъждꙋит, нꙋ темѫнїа пре ной фоарте, ничй помени фъръ де лецииле ноастре, чи каꙋтъ ши акꙋм ка ꙋн Милостив, ши не избъвеще пре ной де връжмашїй ноцри, къ тꙋ ещй Дмнезеꙋл нострꙋ, ши ной норѡдꙋл тъꙋ, тоцй лꙋкрꙋл мѫинилѡр тале, ши нꙋмеле тъꙋ кїемъм.

Ши акꙋм:

Ꙋша милостивирїй дешкиде ноаѡ Благословитъ Нъскътоаре де Дмнезеꙋ, ка съ нꙋ перим чей че нъдъждꙋим ꙟнтрꙋ тине, чи съ не мѫнтꙋим прин тине дин невой, къ тꙋ ещй мѫнтꙋирѣ нѣмꙋлꙋй Крещинеск.

Апой мерг ла Їкоана лꙋй Хс зикѫнд:

Пре кꙋратꙋлꙋй тъꙋ Кип не ꙟнкинъм Бꙋнꙋле, черщинд ертаре грешалелѡр ноастре Хсе Дмнезеꙋле, къ де вое бине ай воит кꙋ Трꙋпꙋл а те сꙋй пре Крꙋче, ка съ избъвещи дин робїа връжмашꙋлꙋй пре чей че ай зидит. Пентрꙋ ачаста кꙋ мꙋлцъмитъ стригъм цїе, тоате ле ай ꙋмплꙋт де бꙋкꙋрїе Мѫнтꙋиторюл нострꙋ, чела че ай венит съ мѫнтꙋещи лꙋмѣ.

Сърꙋтъ ꙟнкъ ши Їкоана Нъскътоарей де Дмнезеꙋ, зикѫнд Тропарюл ачеста.

Чѣѧ че є҆шѝ Иѕворꙋл милїи̂, ꙟвредничѣщене пре нои̂ милостивирїи̂, Нъскътоаре де Дмнезеꙋ! Каꙋтъ спре нородꙋл чел пъкътос, арꙋтъ, прекꙋм дѣ пꙋрꙋрѣ Пꙋтѣрѣ та, къ ꙟтрꙋ тине нъдъждꙋинд стригъм цїе, бꙋкꙋрътє, ка ши ѡаре кѫнд Гаврїил ал челѡр фъръ де трꙋпꙋри маи мареле Воевод.

Апои плекѫндꙋши капꙋл зиче Молитва ачаста.

Дмне тримите Мѫна та динтрꙋ ꙟнълцимѣ лъкашꙋлꙋи тъꙋ, ши мъ ꙟтърѣще спре слꙋжба та че ми є҆сте пꙋсъ ꙟнаинте, ка фъръ де ѡсѫндъ съ стаꙋ ꙟнаинтѣ ꙟфрикошатꙋлꙋи тъꙋ Скаꙋн, ши съ съвѫршеск Жъртва чѣ фъръ де сѫнџе, къ а та є҆сте пꙋтѣрѣ ꙟвечїи вечилѡр, Амин.

Дечи фаче ши кътръ стране кѫте ѡ плекъчюне, ши аша ꙟтрѫнд ꙟн Ѡлтарю зиче:

Ꙟтрабою ꙟн Каса та, ꙟкинамъвою ꙟтрꙋ Бесерика чѣ сфнтъ а та ꙟтрꙋ фрика та, Дмне, повъцꙋещемъ ꙟтрꙋ дрептатѣ та, пентрꙋ връжмашїи мїеи ꙟдрептѣѕъ ꙟнаинтѣ та калѣ мѣ.

Їар ꙟтрѫнд ꙟ сфнтꙋл Ѡлтарю, фак треи ꙟкинъчюни ꙟнаинтѣ сфнтꙋлꙋи Прѣстол, ши сърꙋтъ сфнта Евангелїе, ши сфнтꙋл Прѣстол, апои ꙗ ꙟмѫиниле сале фїещекареле Стїхарюл съꙋ ши фак треи ꙟкинъчюни кътръ ръсърит, зикѫнд ꙟтрꙋ сине фїещекареле.

Дмнезеꙋле кꙋръцꙋещемъ пре мине пъкътосꙋл, ши мъ милꙋеще.

Дечи мерџе Дїаконꙋл кътръ Преѡт цїинд Стїхарюл, ши Ѡрарюл ꙟн мѫна дреаптъ, ши плекѫндꙋши капꙋл кътръ дѫнсꙋл зиче:

Благословѣще Стъпѫне Стїхарюл динпреꙋнъ кꙋ Ѡрарюл.

Їар Преѡтꙋл Благословинд зиче:

Благословит є҆сте Дмнезеꙋл ностꙋ тотдѣꙋна, акꙋм, ши пꙋрꙋрѣ, ши ꙟвечїи вечилѡр.

Апои съ дъ Дїаконꙋл ꙟтрꙋ ѡ латꙋре де Ѡлтарю, ши съ ꙟбракъ ꙟ Стїхарю рꙋгѫндꙋсе аша.

Бꙋкꙋрасъва сꙋфлетꙋл мїеꙋ ꙟтрꙋ Дмнꙋл, къ маꙋ ꙟбръкат ꙟ вешмѫнтꙋл мѫнтꙋирїи, ши кꙋ Хаина веселїеи маꙋ ꙟбръкат, ка ꙋнꙋи Мире мїаꙋ пꙋс мїе Кꙋнꙋнъ, ши ка пре ѡ мирѣсъ маꙋ ꙟмподобит кꙋ подоабъ.

Ши сърꙋтѫнд Ѡрарюл ꙟл пꙋне пре ꙋмърꙋл стѫнг, їар Рꙋкавицїле пꙋиндꙋле ꙟн мѫини ла чѣ дреаптъ зиче:

Дреапта та Дмне саꙋ просълвит ꙟтрꙋ търїе, Мѫна та чѣ дреаптъ Дмне аꙋ сфъръмат пре връжмаши, ши кꙋ мꙋлцимѣ Славеи тале аи здробит пре чеи противничи.

Їар ла стѫнга зиче:

Мѫиниле тале маꙋ фъкꙋт, ши маꙋ зидит, ꙟцелепцѣщемъ ши мъ вою ꙟвъца Порꙋнчиле тале.

Апои мергѫнд ла Проскомїдїе гътѣще челе сфнците, адекъ пꙋне сфнтꙋл Дїскос деспре партѣ стѫнгъ, їар Потирюл дѣ дреапта, апои пре челелалте ꙟмпреꙋнъ кꙋ дѫнселе.

Їар Преѡтꙋл съ ꙟбракъ ꙟтрачест кип.

Лꙋѫ́нд Стїха́рюл ꙟ мѫ́на стѫ́нгъ, ши ꙟкинѫ́ндꙋсе де г҃. ѡ́рй кътръ Ръсъри́т, прекꙋ́м саꙋ зи́с, ꙟл благослове́ще зикѫ́нд:

Благослови́т е҆́сте Д҃мнезе́ꙋл но́стрꙋ тотдѣ́ꙋна, а҆кꙋ́м ши пꙋ́рꙋрѣ, ши ꙟнве́чїй ве́чилѡр, А҆ми́н.

Де́чй сѫ ꙟмбра́къ кꙋ Стїха́рюл зикѫ́нд:

Бꙋкꙋра́съва сꙋ́флетꙋл мїе́ꙋ: Пѫ́нъ ꙟн сфѫрши́т.

Дꙋпъ а҆че́ѧ лꙋѫ́нд Е҆пїтрахи́лꙋл, ши благослови́ндꙋл, ꙟл пꙋ́не ꙟн грꙋма́ѕй, зикѫ́нд:

Благослови́т е҆́сте Д҃мнезе́ꙋл че́ла че во́ръсъ Да́рꙋл съꙋ престе Пре́ѡцїй сѫ́й, ка Мѵ́рꙋл пре ка́п, ка́реле съ погоаръ пре ба́рбъ, пре ба́рба лꙋ́й А҆арѡ́н, ка́реле съ пого́аръ пре ма́рџинѣ вешми́нтелѡр лꙋ́й.

А҆по́й лꙋѫ́нд Брѫꙋл съ ꙟнчи́нџе кꙋ дѫ́нсꙋл, зикѫ́нд:

Благослови́т е҆́сте Д҃мнезе́ꙋ че́ла че мъ ꙟнчи́нџе кꙋ пꙋте́ре, ши а҆ꙋ пꙋ́с фъ́ръ при́хань ка́лѣ мѣ, че́л че съвѫрша́ще пичо́ареле ме́ле ка а҆ле че́рбꙋлꙋй, ши престе че́ле ꙟна́лте мъ пꙋ́не.

Ꙗ҆р ла Рꙋка́вице, то́т а҆ша прекꙋ́м саꙋ зи́с май сꙋ́с ла Дїа́кон. Дꙋпъ а҆че́ѧ лꙋѫ́нд Беде́рница, ꙟнсъ де е҆́сте Протоси́ггел а҆л Бесе́ричїй че́й ма́рй, саꙋ а҆́лт ѡ҆́аре ка́реле, дин че́ѧ че сѫ́нт кꙋ дрегъто́рїе, ши Благослови́ндꙋѡ ѡ҆ сърꙋ́тъ ши зи́че:

Ꙟнчи́нџе а҆́рма та престе Коа́пса та Пꙋте́рниче, кꙋ фрꙋмꙋсе́цѣ та, ши кꙋ подоаба та, ши ꙟкордѣ́ѕъ, ши би́не

споре́ще, ши ꙟпъръце́ще, пентрꙋ а҆девъ́рꙋл, ши блѫндѣ́цѣ, ши дрепта́тѣ, ши те ва повъцꙋ̀й минꙋна́т Дрѣ́пта та, тотдѣ́ꙋна, а҆кꙋ́м, ши пꙋ́рꙋрѣ, ши ꙟве́чїй ве́чилѡр, А҆ми́н.

Дꙋпъ а҆че́ѧ лꙋѫ́нд Фело́нꙋл, ши Благослови́ндꙋл ꙟл сърꙋ́тъ, ши зи́че а҆ша̀:

Пре́ѡцїй тъ́й Д҃мне! Съ вѡр ꙟбръка̀ ꙟтрꙋ дрепта́те, ши Кꙋвїѡ́шїй тъ́й кꙋ бꙋкꙋрі́е съ вѡр бꙋкꙋра̀ тотдѣ́ꙋна, а҆кꙋ́м, ши пꙋ́рꙋрѣ, ши ꙟнве́чїй ве́чилѡр, А҆ми́н.

А҆по́й мергѫ́нд ла Проскомі́дїе ꙟнтѫ́ю ꙟшй спа́лъ мѫ́ниле, зикѫ́нд:

Спъла́вой ꙟтрꙋ че́й невинова́цй мѫ́ниле ме́ле, ши вой ꙟкꙋнџꙋра̀ Ѡлта́рюл тъꙋ Д҃мне, ка съ а҆ꙋ́ѕ Гла́сꙋл ла́ꙋдей та́ле, ши съ спꙋ́ю то́ате минꙋ́ниле та́ле, Д҃мне юби́там бꙋ́нъ кꙋвїи́нца Ка́сїй та́ле, ши ло́кꙋл съла́шлꙋи́рїй Сла́вей та́ле, ка съ нꙋ пїе́рѕ кꙋ че́й не креди́нчоший сꙋ́флетꙋл мїе́ꙋ, ши кꙋ бърба́тꙋл сѫ́нџюрилѡр вїа́ца мѣ ꙟтрꙋ а҆ле кърѡ́ра мѫ́йнй сѫ́нт фъ́ръ деле́џиле, дрѣ́пта лѡ́р саꙋ ꙋмплꙋ́т де Да́рꙋрй, ꙗ҆р е҆́ꙋ ꙟтрꙋ нерѫѡта́тѣ мѣ а҆м ꙋмбла́т, и҆ѕбъве́ще мъ, Д҃мне, ши мъ милꙋе́ще, пичо́рꙋл мїе́ꙋ а҆ꙋ стъ́тꙋт ꙟтрꙋ дрепта́те, ꙟ Бесе́ричй би́не те вою кꙋвѫнта̀ Д҃мне.

Ши а҆ша ме́рг ла Проскомі́дїе.

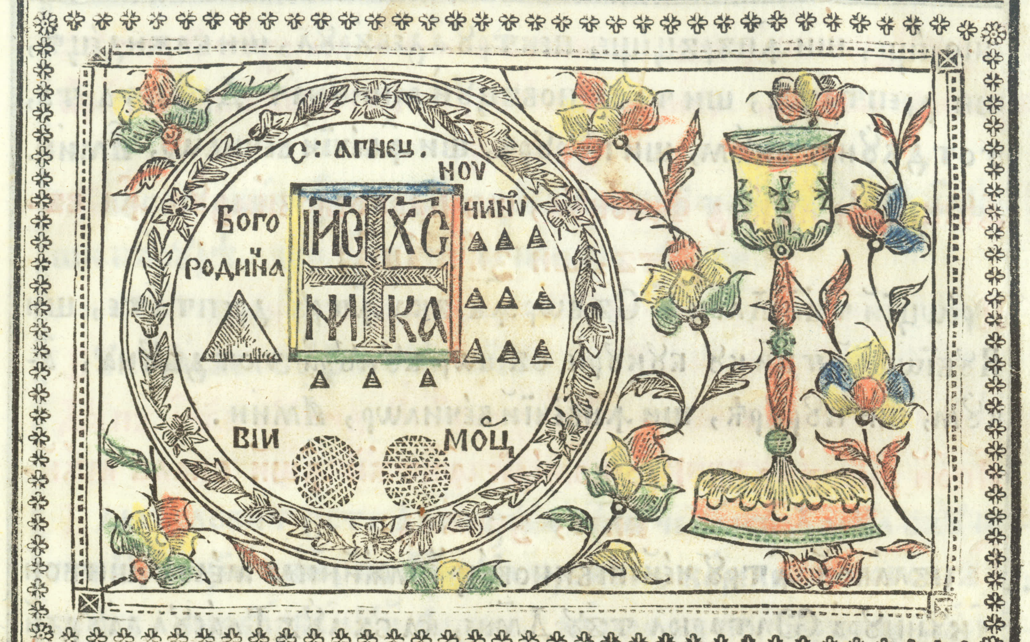

Дечи фъкѫнд трей ꙟнкинъчюнй ꙟнаинтѣ сфн҃тꙋлꙋй Жъртвеник зиче фїещекареле.

Дм҃незеꙋле кꙋръцѣще мъ пре мине пъкътосꙋл, ши мъ милꙋеще.

Ши

Ръскꙋмпъратꙋнѣй пре ной дїн блестемꙋл лѣцїй кꙋ скꙋмп Сѫнцеле тъꙋ, пре Крꙋче фїинд ръстигнит, ши кꙋ сꙋлица ꙟпꙋнс, немꙋрире ай изворѫт ꙋаменилѡр Мѫнтꙋиторюл ностру славъ цїе.

Дечи зиче Дїаконꙋл.

Благословѣще Стъпѫне. Ши ꙟнчепе Преѡтꙋл;

Благословит есте Дм҃незеꙋл ностру тотдѣꙋна, акꙋм, ши пꙋрꙋрѣ, ши ꙟвечїй вечилѡр, Дїаконꙋл, Амин.

Апой

Апой Преѡтꙋл ꙗ кꙋ мѫна чѣ стѫнгъ Прескꙋра, иар кꙋ чѣ дрѣптъ, сфн҃та Копїе, ши ꙟсемнѫнд кꙋ дѫнса де трей ѡрй десꙋпра Печецїй Прескꙋрїй зиче:

ꙟнтрꙋ помениреа Дм҃нꙋлꙋй, ши Дм҃незеꙋлꙋй, ши Мѫнтꙋиторюлꙋй ностру Іис Хс. Де трей ѡрй.

Ши ꙟндатъ ꙟнфице Копїѧ ꙟ партѣ чѣ деспре дрѣпта а Печецїй, ши зиче тъинд.

Ка ѡ Оае спре жꙋнгїере сау адꙋс.

Иар деспре партѣ стѫнгъ ꙟнпꙋнгѫнд, зиче:

Ши ка ꙋн Мїел невиноват фъръ де глас ꙟпротива челꙋй че л тꙋнде пре дѫнсꙋл, аша нꙋ шй дешкиде гꙋра са.

Иар ꙟ партѣ десꙋс а Печецїй ꙟпꙋнгѫнд зиче:

ꙟнтрꙋ смерениа лꙋй жꙋдеката лꙋй сау рѫдикат.

Иар ꙟ партѣ дин жос ꙟпꙋнгѫнд зиче:

Ши нѣмꙋл лꙋй чине л ва спꙋне.

Иар Дїаконꙋл кътѫнд кꙋ бꙋнъ смерение спре ачесте Тайнй, ла фїещекаре тъетꙋръ, зиче:

Дм҃нꙋлꙋй съ не рꙋгъм, Цїинд ши Ѡрарюл ꙟмѫйни, дꙋпъ ачаста зиче, ꙗ Стъпѫне, иар Преѡтꙋл ꙟнфигѫнд сфн҃та Копїе де кꙋрмезиш деспре партѣ дрѣптъ а Прескꙋрїй ꙗ сфн҃та Пѫине, зикѫнд аша.

Къ сау лꙋат депре пъмѫнт вїаца лꙋй.

Ши пꙋиндꙋѡ пре дѫнса кꙋ фаца ꙟжос пре сфн҃тꙋл Дїскос зиче Дїаконꙋл, Жꙋнгїе Стъпѫне.

Иар Преѡтꙋл жꙋнгїинд крꙋчиш зиче аша.

Жꙋн-

Жꙋнгїесе Мїелꙋл лꙋй Дмнезеꙋ чела че рѫдикѫ пѫкатꙋл лꙋмїй, пентрꙋ вїѧца, ши мѫнтꙋирѣ лꙋмїй.

Ши ꙟнтоарче челалалтѫ парте ꙟн сꙋс, каре аре Крꙋчѣ, ши зиче Дїаконꙋл: Ꙟнпꙋнџе Стѫпѫне.

Ꙗр Преѡтꙋл ꙟнпꙋнгѫнд деспре партѣ дрѣптѫ кꙋ сфн҃та Копїе зиче:

Ꙋнꙋл дин Ѻсташи кꙋ сꙋлица Коаста лꙋй аꙋ ꙟпꙋнс, ши ꙟдатѫ аꙋ єшит Сѫнџе, ши Апѫ, ши чел че аꙋ вѫѕꙋт аꙋ мѫртꙋрисит, ши адевѫратѫ єсте мѫртꙋрисирѣ лꙋй.

Ꙗр Дїаконꙋл цїинд ꙟн мѫна дрѣптѫ Васꙋл чел кꙋ Вин, ши ꙟн стѫнга чел кꙋ Апѫ зиче кѫтрѫ Преѡт.

Благословеще Стѫпѫне сфн҃та Аместекаре.

Ши Благословинд Преѡтꙋл, Дїаконꙋл тоарнѫ ꙟ сфн҃тꙋл Потирю деѡдатѫ, ши Вин, ши Апѫ, кꙋ бꙋнѫ сокотинцѫ.

Апой Преѡтꙋл лꙋѫнд ꙟн мѫнѫ а доаѡ Прескꙋрѫ зиче:

Ꙟнтрꙋ чинстѣ, ши поменирѣ прѣ Благословитей Слѫвитей Стѫпѫней ноастре Нѫскѫтоарей де Дмнезеꙋ, ши пꙋрꙋрѣ Фечоарей Марїей, пентрꙋ але кѫрїѧ рꙋгѫчюни, прїимеще Дмне Жѫртва ачаста ꙟтрꙋ жѫртвенникꙋл тѫꙋ чел май пре сꙋс де Черюри.

Ши лꙋѫнд пѫртичика ѡ пꙋне дѣ дрѣпта сфн҃тꙋлꙋй Агнец, апроапе де мижлокꙋл лꙋй зикѫнд:

Ꙟнаинте аꙋ стѫтꙋт Ꙟпѫрѫтѣса дѣ дрѣпта та, ꙟ хаине аꙋрите ꙟмбрѫкатѫ, прѣ ꙟнфрꙋмꙋсецатѫ.

г. Апой лꙋѫнд а трѧ Прескꙋрѫ зиче:

Ꙟчинститꙋлꙋй, слѫвитꙋлꙋй Пророк, ꙟнаинте Мергѫторюлꙋй, ши Ботезѫторюлꙋй Їѡанн.

а. Ши лꙋѫнд ꙟтѫѧ Пѫртичикѫ ѡ пꙋне дѣ стѫнга парте а сфн҃тꙋлꙋй Агнец фѫкѫнд ꙟнчепꙋт рѫндꙋлꙋй челꙋй динтѫю. Дечи зиче:

Ꙟ сфн҃цилѡр, слѫвицилѡр Пророчи Мѡѵси, ши Аарѡн, Илїе, ши Єлїсею, Давїд, ши Їессею, а сфн҃цилѡр трей Кокони, ай лꙋй Данїил Пророкꙋл, ши але тꙋтꙋрѡр челѡралалци сфн҃ци Пророчи.

в. Ши лꙋѫнд а доаѡ Пѫртичикѫ ѡ пꙋне бине дин жосꙋл челꙋй динтѫю пре рѫнд. Апой їарѫши зиче:

Ꙟ сфн҃цилѡр, слѫвицилѡр, ши ꙟтрꙋ тот лѫꙋдацилѡр дойспрезече Апостоли, а челѡр шаптезечи, ши а тꙋтꙋрѡр челѡралалци сфн҃ци Апостоли.

г. Ши аша пꙋне а трѧ Пѫртичикѫ дин жосꙋл челей де а доаѡ сфѫршинд рѫндꙋл чел динтѫю. Дечїѧ зиче:

Ꙟ челѡр динтрꙋ сфн҃ци Пѫринцилѡр ноштри, ши ай лꙋмїй мари Даскали, ши Архїерей, Василїе чел маре, Григорїе де Дмнезеꙋ кꙋвѫнтѫторю, ши Їѡанн Гꙋрѫ де аꙋр, Аѳанасїе, ши Кѵрїл, Николае чел дин Мѵра Лѵкїей, ши але тꙋтꙋрѡр сфн҃цилѡр Архїерей.

а. Ши лꙋѫнд а патра Пѫртичикѫ ѡ пꙋне апроапе де Пѫртичика чѣ динтѫю ꙟнчепѫнд ал доилѣ рѫнд.

Апой їарѫши зиче:

Ꙟ сфн҃тꙋлꙋй Апостол ꙟтѫюл Мꙋченик, ши Архїдїаконꙋлꙋй Стефа́н, а҄ сфи҃нцилѡр ма́рилѡр Мꙋченичй, Дими́трїе, Геѡргїе, Ѳео́дѡр Ти́рѡн, Ѳео́дѡр Стратила́т, ши а҄ тꙋтꙋрѡ́р сфи҃нцилѡр Мꙋченичй, ши Мꙋчени́це.

в҃. Ши лꙋѫнд а҄ чи́нчѣ Пъртичи́къ ѡ҄ пꙋ́не дин жо́сꙋл чеїй дин тѫю, ка́ре є҄сте ꙟтра лдоилѣ рѫнд, Дѣчїѧ зиче:

А҄ Кꙋвїѡ́шилѡр, ши пꙋртъторилѡр де Дмнезе́ꙋ Пъри́нцилѡр но́щри, А҄нто́нїе, Єѵѳѵ́мїе, Са́вва, Ѡнꙋ́фрїе, А҄ѳана́сїе че́лꙋй дин А҄ѳѡн, ши а҄ тꙋтꙋрѡ́р прѣ Кꙋвїѡ́шилѡр Пъри́нцй.

г҃. Ши лꙋѫнд а҄ ша́сѣ Пъртичи́къ ѡ҄ пꙋ́не дин жо́сꙋл чеїй де а҄доа ꙟнтрꙋ плини́рѣ рѫндꙋлꙋй алдоилѣ.

Їар дꙋпъ а҄че́стѣ зи́че:

А҄ сфи҃нцилѡр, ши фъкъто́рилѡр де минꙋ́ни фъръ де арџи́нцй, Козма̀, ши Дамїа́н, Кѵ́р, ши Їѡа́нн, Пантелеи́мѡн, ши Єрмола́е, ши а҄лꙋ тꙋтꙋрѡ́р сфи҃нцилѡр фъръ де арџи́нцй.

а҄. Ши лꙋѫнд а҄ ша́птѣ Пъртичи́къ ѡ҄ пꙋ́не дѣсꙋпра ꙟнчепѫнд а҄л трѣйлѣ рѫнд дꙋпъ рѫндꙋꙗ́лъ.

А҄по́й їаръши зи́че.

А҄ сфи҃нцилѡр, ши дре́пцилѡр а҄й лꙋй Дмнезе́ꙋ Пъри́нцй Їѡакі́м, ши А҄ннеи. Ши а҄ сфи҃нтꙋлꙋй (Кꙋта́ре) а҄къ́рꙋꙗ є҄сте зїѡа, ши а҄ле тꙋтꙋрѡ́р сфи҃нцилѡр, пентрꙋ а҄ лекъ́рѡра рꙋгъчю́ни черчетѣзъне пре но́й Дмнезе́ꙋле.

в҃. Ши пꙋ́не а҄ ѡ́пта Пъртичи́къ дин жо́сꙋл чеїй дин тѫю бине пре рѫнд, ши ꙟнкъ май зи́че дꙋпъ а҄че́стѣ.

А҄ че́лꙋй динтрꙋ сфи҃нцй Пъри́нтелꙋй но́стрꙋ Їѡа́нн Гꙋ́ръ де а҄ꙋр А҄рхїепі́скопꙋл Цариградꙋлꙋй.

Де съ кѫ́нтъ Лꙋтꙋргїа лꙋ́й, їар де є҄сте а҄ Ма́релꙋй Васі́лїе пре дѫнсꙋл ꙟл поменѣ́ще.

г҃. Ши а҄ша лꙋѫнд а҄ но́аѡ Пъртичи́къ ѡ҄ пꙋ́не ла сфѫршит, ꙟнтрꙋ плини́рѣ рѫндꙋлꙋй а҄л трѣ́йлѣ.

д҃. Дѣчїѧ лꙋѫнд а҄ па́тра Прескꙋ́ръ зи́че:

Поменѣ́ще Стъпѫне Юбито́рюле де ѡ҄амени тоатъ Єпі́скопі́ѧ правосла́вничилѡр, ши пре А҄рхїепі́скопꙋл но́стрꙋ, (Кꙋта́ре) са́ꙋ пре Єпі́скопꙋл, а҄къ́рꙋꙗ є҄сте є҄пархїѧ) Чинсти́та Прещі́е, ши ꙟтрꙋ Хс҃ Дїаконі́е, ши тоатъ ча́та Прещѣ́скъ, ши пре Єгꙋ́менꙋл, (Кꙋта́ре) пре фра́цїй, ши слꙋжито́рїй но́щри, Пре́щїй, ши Дїаконїй, ши пре то́цй фра́цїй но́щри, пре ка́рїй їай кїема́т ла ꙟмпъртъши́рѣ та, прин милостиви́рѣ та ꙟнтрꙋ тот Бꙋнꙋле Стъпѫне.

Ши лꙋѫнд Пъртичика ѡ҄ пꙋ́не дин жо́с де сфи҃нтꙋл А҄гнец, ши дꙋпъ а҄че́ста поменѣ́ще пре До́мн зикѫнд а҄ша̀.

Поменѣ́ще Дмне пре бине крединчо́сꙋл, ши де Хс҃ юбито́рюл До́мнꙋл но́стрꙋ, (Кꙋта́ре) ши пре то́цй бꙋ́нїй крединчо́шїй До́мнй.

А҄по́й поменѣ́ще ши пре чи́не ва врѣ дин че́й вї́й пре нꙋ́ме, ши ла фїеще ка́ре нꙋ́ме ꙟ ѡ҄ Пъртичи́къ ми́къ, зикѫнд: Поменѣ́ще Дмне пре (Кꙋта́ре) Ши а҄ша лꙋѫнд Пъртиче́леле ле пꙋ́не дин жо́с де сфи҃нтꙋл А҄гнец.

е. Дупъ ачѣа луѫнд ачинчѣ Прескуръ, зиче:

Пентру поменирѣ, ши єртарѣ пъкателѡр феричицилѡр, Ктіторий ай сфнтулуй Лъкашулуй ачѣста.

Ши апой поменѣще пре Архїереул, кареле лау хиротонит, ши пре алцй морцй, пре карій ва врѣ, пре нуме, ши ла фїеще каре нуме ꙟ'ѡ Пъртичикъ микъ, зикѫнд: Поменѣще Дмне, пре (Кутаре) Ши сфѫршинд зиче аша.

Ши пре тоцй карій ꙟтру нъдѣждѣ ꙟвіерій а вієцій чей вѣчниче, ши а ꙟмпъртъширій тале, ау адормит православничій Пъринцій, ши фрацій ноштри, Юбиторюле де ѡамений Дмне. Ши ꙟ'ѡ Пъртичикъ, дупъ ачаста зиче:

Поменѣще Дмне ши пре амѣ невредничіе, шими ꙗртъ міе тоатъ грешала чѣ де вое, ши чѣ фъръ де вое.

Ши ꙟ'ѡ Пъртичикъ.

Дечй луѫнд бурѣтеле стрѫнџе пре Діскос Пъртичѣлеле дин жос де сфнтул Агнец, ку пуртаре де грижъ, ка съ ну кадъ жос дин трѫнселе чева, апой Діаконул луѫнд Къдѣлница, ши пуинд ꙟтрѫнса Тъмѫе, зиче кътръ Прѣѡт.

Благословѣще Стъпѫне Тъмѫа.

Ши ꙟдатъ ꙟсуший зиче, Дмнулуй съ не ругъм.

Ши Прѣѡтул зиче Молитва Тъмѫей.

Тъмѫе ꙟцй адучем цїе Хсе Дмнезеул ностру, ꙟтру мирос де бунъ мирѣзмъ Духовничѣскъ, пре карѣ прїиминдуѡ ꙟтру Жъртвѣнникул тъу чел май пре сус де Чѣрюри, тримитене ноаѡ Дарул прѣ

сфнтулуй тъу Дх. Діаконул, Дмнулуй съ не ругъм. Прѣѡтул кѫдинд Стѣѡа ѡ пуне дѣсупра сфнтулуй Агнец зикѫнд:

Ши віинд Стѣѡа, ау стътут дѣсупра, унде єра Прункул. Діаконул, Дмнулуй съ не ругъм.

Прѣѡтул кѫдинд Проковѣцул чел динтѫю, акопере сфнтул Агнец ку Діскосул, зикѫнд:

Дмнул сау ꙟпъръцит ꙟтру подоабъ сау ꙟбръкат, ꙟбръкатусау Дмнул ꙟтру Путѣре, ши сау ꙟчинс, пентру къ ау ꙟтърит лумѣ, карі ну съ ва клъти, гата єсте Скаунул тъу де атунчѣ, дин вѣк ту єшй. Рѫдикатау рѫуриле Дмне, рѫдикатау рѫуриле гласуриле сале, рѫдикавѡр рѫуриле валуриле сале, де гласурй де апе мулте. Минунате сѫнт ꙟнълцъриле Мърій, минунат єсте ꙟтру чѣле ꙟналте Дмнул. Мъртурііле тале сау ꙟкрединцат фоарте, Касїй тале съ кувине сфнцѣніе Дмне, ꙟтру лунџиме де зиле.

Діаконул, Дмнулуй съ не ругъм, Акопере Стъпѫне.

Ꙗр Прѣѡтул кѫдинд ал доилѣ Проковѣц акопере сфнтул Потирю зикѫнд:

Акоперитау Чѣрюриле бунътатѣ та Хсе, ши де лауда та єсте плин пъмѫнтул.

Діаконул, Дмнулуй съ не ругъм, Акопере Стъпѫне.

Ꙗр Прѣѡтул кѫдинд ал трейлѣ Проковѣц адикъ въздухул акопере ку дѫнсул ши пре чѣле доаѡ зикѫнд:

Акопере не пре ной кꙋ акоперемѫнтꙋл арипилѡр тале, ши гонеще дела ной пре тот врѫжмашꙋл, ши пиѕмашꙋл, ꙟпакъ віаца ноастръ Д҃мне, милꙋеще пре ной, ши лꙋмѣ та, ши мѫнтꙋеще сꙋфлетеле ноастре, ка ꙋн Бꙋн, ши Юбиторю де ѡамени.

Дꙋпъ ачѣѧ лꙋѫнд Преѡтꙋл Кѫделница кѫдеще Проскомідіѧ зикѫнд де трей ѡри.

Бине есте кꙋвѫнтат Д҃мнеѕеꙋл нострꙋ, кареле бине аꙋ воит аша, Славъ ціе.

Ꙗр Діаконꙋл ла фіеще каре зиче:

Тотдѣꙋна, акꙋм, ши пꙋрꙋрѣ, ши ꙟвечіий вечилѡр, Амин. Ши съ ꙟкинъ амѫндой кꙋ бꙋнъ смереніе де г҃. ѡри.

Дений лꙋѫнд Діаконꙋл Кѫделница зине:

Пентрꙋ чинстителе Дарꙋри че сѫнт пꙋсе ꙟнаинте: Д҃мнꙋлꙋй съ не рꙋгъм:

Ꙗр Преѡтꙋл зиче

Молитва пꙋнерій ꙟнаинте.

Д҃мнеѕеꙋле Д҃мнеѕеꙋл нострꙋ, чѣла че Пѫйнѣ чѣ Черѣскъ храна а тоатъ лꙋмѣ, пре Д҃мнꙋл, ши Д҃мнеѕеꙋл нострꙋ І҃исъ Х҃с лай тримис Мѫнтꙋиторю, ши иѕбъвиторю, ши де бине фъкъторю, кареле не Благословеще, ши не сф҃нцеще пре ной, ꙟсꙋци Благословеще ачастъ пꙋнере ꙟнаинте, ши ѡпріимеще пре дѫнса ꙟтрꙋ Жъртвенникꙋл тъꙋ чѣл май пре сꙋс де Черюри, поменеще ка ꙋн Бꙋн, ши Юбиторю де ѡамений пре чѣй че ѡ

аꙋ адꙋс, ши пре чѣй, пентрꙋ карій ѡаꙋ адꙋс, ши пре ной не пъѕеще фъръ де ѡсѫндъ, ꙟтрꙋ жъртвирѣ Д҃мнеѕеещилѡр тале Тайни, Къ саꙋ сф҃нцит, ши саꙋ прослъвит прѣ Чинстит ши де маре кꙋвіинцъ Нꙋмеле тъꙋ, ал Татълꙋй, ши ал Фіюлꙋй, ши ал сф҃нтꙋлꙋй Дꙋх, акꙋм, ши пꙋрꙋрѣ, ши ꙟвечіий вечилѡр, Амин.

Ши дꙋпъ ачаста фаче ѡтпꙋст аколѡ, зикѫнд аша.

Славъ ціе Х҃се Д҃мнеѕеꙋле, нъдеждѣ ноастръ Славъ ціе.

Діаконꙋл, Славъ: Ши акꙋм: Д҃мне милꙋеще де г҃. ѡри, Благословеще. Преѡтꙋл, зиче ѡтпꙋстꙋл.

Ши де есте Дꙋминикъ, зиче:

Чѣл че аꙋ ꙟвіѧт дин морций: Ꙗр де нꙋ

Х҃с адевъратꙋл Д҃мнеѕеꙋл нострꙋ, пентрꙋ рꙋгъчюниле прѣ Кꙋратей Майчій сале, але чѣлꙋй динтрꙋ сфнций Пъринтелꙋй нострꙋ Іѡанн Гꙋръ де аꙋр Архіепіскопꙋл Цариградꙋлꙋй.

Ꙗр де съ съвѫршѧще Лꙋтꙋргіѧ марелꙋй Васіліе, зиче:

Але лꙋй Васіліе чѣлꙋй маре Архіепіскопꙋл Кесаріей Каппадокіей, ши але тꙋтꙋрѡр сф҃нцилѡр, съ не милꙋѧскъ, ши съ не мѫнтꙋѧскъ пре ной, ка ꙋн Бꙋн, ши Юбиторю де ѡамени. Діаконꙋл, Амин.

Ши аша дꙋпъ ѡтпꙋст, кѫдинд Діаконꙋл сф҃нта Проскомідіе, мѣрџе де кѫдеще ши сф҃нтꙋл Прѣстол ꙟпрежꙋр крꙋчиши, зикѫнд ꙟтрꙋ сине:

Ꙟгроапъ кꙋ трꙋпꙋл, ши ꙟ іад кꙋ сꙋфлетꙋл ка ꙋн Д҃мнезеꙋ, ꙗр ꙟ Раю кꙋ Тълхарюл, ши пре Скаꙋн аи фост Х҃се ꙟпреꙋнъ кꙋ Татъл, ши кꙋ Дꙋхꙋл, тоате ꙋмплѫндꙋле чела че ѥщи не скрис ꙟпрежꙋр.

Ши Ѱалмꙋл, н҃. пре кареле четиндꙋл, къдеще Ѡлтарюл ши тоатъ Бесерика, ши апой ꙗръши ꙟтръ ꙟ сфн҃тꙋл Ѡлтарю, ши къдинд ꙗръши сфн҃тꙋл Прѣстол, ши пре Прѣѡт, мерще де пꙋне Къделница ла локꙋл ей, ꙗр ѥл ꙟсꙋши вїинд ла Прѣѡт стъ амѫндой ꙟнаинтѣ сфн҃тꙋлꙋи Прѣстол, ши съ ꙟкинъ де г҃. ѡри, рꙋгѫндꙋсе ꙟтрꙋ синеши, ши зикѫнд:

Ꙟпъръте Череск, Мѫнгѫиторюле, Дꙋхꙋл адевърꙋлꙋи, кареле претꙋтинденѣ ѥщи, ши тоателе плинещи, Вїстїерюл бꙋнътъцилѡр, ши дътъторюле де вїацъ, винѡ, ши те сълъшлꙋеще ꙟтрꙋ ной, ши къръцеще пре ной де тоатъ спꙋркъчюнѣ, ши мѫнтꙋеще Бꙋнꙋле сꙋфлетеле ноастре.

Славъ ꙟтрꙋ чей де сꙋс лꙋй Дмнезеꙋ, ши пре пъмѫнт паче, ꙟнтре ѡамени бꙋнъ воире. де в҃. ѡри.

Дмне бꙋзеле меле вей дешкиде, ши гꙋра мѣ ва вести лаꙋда та. ѡдатъ.

Дечи Прѣѡтꙋл сърꙋтъ сфн҃та Еѵангелїе, ꙗр Дїаконꙋл сфн҃тꙋл Прѣстол, ши дꙋпъ ачаста плекѫндꙋши Дїаконꙋл капꙋл сꙋ кътръ Прѣѡт цїинд ши Ѡрарюл кꙋ трей деџете але мѫнїй дрепте, зиче:

Време ѥсте а фаче Дмнꙋлꙋи, Стъпѫне Благословеще.

Ши Прѣѡтꙋл Благословиндꙋл пре дѫнсꙋл, зиче:

Благословит ѥсте Дмнезеꙋл ностру, тотдеꙋна, акꙋм, ши пꙋрꙋрѣ, ши ꙟвечїй вечилѡр. Апой Дїаконꙋл зиче:

Роагъте пентрꙋ мине Стъпѫне, Прѣѡтꙋл. Съ ꙟдрептезе Дмнꙋл пашїй тъй. Ши ꙗръши Дїаконꙋл.

Поменеще мъ Стъпѫне сфн҃те. Прѣѡтꙋл.

Съ те поменѣскъ Дмнꙋл Дмнезеꙋ, ꙟтрꙋ Ꙟпъръцїа са, тотдеꙋна, акꙋм, ши пꙋрꙋрѣ, ши ꙟвечїй вечилѡр,

Ши Дїаконꙋл зикѫнд, Амин.

Ши ꙟкинѫндꙋсе ѥсе афаръ, ши стѫнд ла локꙋл чел ѡбичнꙋит, ꙟпротива сфн҃телѡр Ꙋши съ ꙟкинъ кꙋ бꙋнъ смеренїе де трей ѡри, зикѫнд ꙟтрꙋ сине.

Дмне бꙋзеле меле вей дешкиде, ши гꙋра мѣ ва вести лаꙋда та. Ши дꙋпъ ачаста ꙟчепе а зиче,

Благословеще Стъпѫне. Ши Прѣѡтꙋл ꙟчепе а зиче:

Благословитъ ѥсте Ꙟпъръцїа Татълꙋи, ши челе лалте:

Съ кадеасъ щи къ де ва слꙋжи Прѣѡтꙋл фъръ Дїакон, кꙋвинтеле че ле зиче ачела ла Проскомїдїе, ла Лѵтꙋргїе, ꙟнаинтѣ Еѵангелїей, ши ла ръспꙋнсꙋриле лꙋй адикъ Благословеще Стъпѫне, ꙟпꙋнще Стъпѫне, време ѥсте а фаче, ши алтеле, нꙋ ле зиче, чи нꙋмай Ектенїиле, ши челе ѡбичнꙋите але Прѣѡцїей, прекꙋм ши де вѡр слꙋжи Прѣѡцїй май мꙋлци кꙋ Собѡр, тоатъ лꙋкрарѣ Проскомїдїей нꙋмай ꙋн Прѣѡт ѡ фаче, ꙗр тоци чейлалци карїй слꙋжеск ꙟмпреꙋнъ, нимик де але Проскомїдїей де ѡсебит ничй фак, ничй зик.

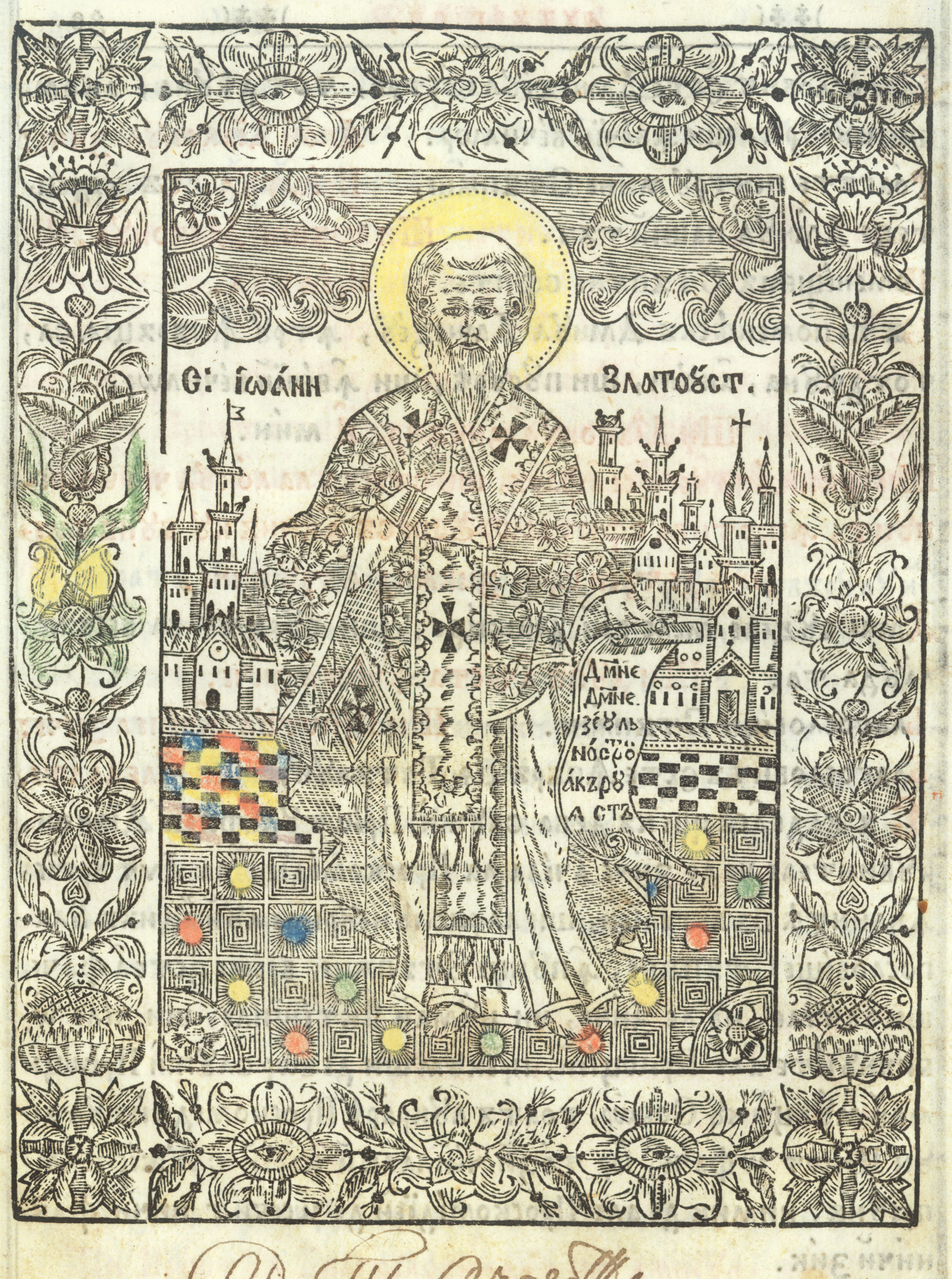

D: Th: Bocelu

Дм҃незеѡ́ска Лутургіе

а҇челꙋй динтрꙋ сфинцй пъринтелꙋй ностру
Іѡа́нн Гꙋ́ръ де А́ꙋр.

Ка́рѣ съ ꙟчепе а҇ша̀.

Ді́аконꙋл зикѫнд, Бинекꙋвинтѣ́зъ Стъпѫне.

Пре́ѡтꙋл кꙋ глас маре зиче:

Бине є҆сте кꙋвѫнта́тъ ꙟпъръці́а а҇ Та́тълꙋй ши а҇ Фі́юлꙋй ши а҇ сфн҃тꙋлꙋй Дꙋ́х, а҇кꙋ́м, ши пꙋ́рꙋрѣ, ши ꙟвѣ́чїи вѣ́чилѡр, Стра́на, А҇ми́н.

Ді́аконꙋл.

Кꙋ пачѣ Дм҃нꙋлꙋй съ не рꙋгъм.

Стра́на, Дм҃не милꙋе́ще.

Пентрꙋ па́чѣ де сꙋ́с, ши пентрꙋ мѫнтꙋи́рѣ сꙋ́флетелѡр но́астре, Дм҃нꙋлꙋй съ не рꙋгъм.

Пентрꙋ па́чѣ а҇ тоатъ лꙋ́мѣ, ши пентрꙋ бꙋ́нъ ста́рѣ сфн҃телѡр лꙋй Дм҃незеꙋ́ Бесе́ричй, ши пентрꙋ ꙋни́рѣ тꙋтꙋрѡ́р, Дм҃нꙋлꙋй съ не рꙋ́гъм.

Пентрꙋ сфн҃та Бесе́рика а҇ча́ста, ши пентрꙋ чѣ́ѧ че кꙋ крединцъ, ши кꙋ бꙋнъ смереніе, ши кꙋ фрика лꙋй Дм҃незеꙋ ꙟтръ ꙟтрѫнса, Дм҃нꙋлꙋй съ не рꙋгъм.

Пентрꙋ Архіепіскопꙋл нострꙋ сау Епіскопꙋл (Кꙋтаре) ши пентрꙋ чинстита Преѡціе, ши ꙟтрꙋ Хс Діаконіе, ши пентрꙋ тот Клиросꙋл, ши нородꙋл, Дм҃нꙋлꙋй съ не рꙋгъм.

Пентрꙋ бине крединчосꙋл, ши ꙋбиторюл де Хс Домнꙋл нострꙋ (Кꙋтаре) ши пентрꙋ тоатъ кꙋртѣ, ши оасташий лꙋй, Дм҃нꙋлꙋй съ не рꙋгъм.

Пентрꙋ ка съй ажꙋте, ши съй сꙋпꙋе сꙋпт пичоареле лꙋй пре тот връжмашꙋл, ши ꙟпротивникꙋл, Дм҃нꙋлꙋй съ не рꙋгъм.

Пентрꙋ сфн҃тꙋл лъкашꙋл ачеста, ши пентрꙋ тоате четъциле, ши сателе, ши пентрꙋ чеѧ че кꙋ крединцъ лъкꙋеск ꙟтрѫнселе, Дм҃нꙋлꙋй съ не рꙋгъм.

Пентрꙋ бꙋнъ лиништѣ въздꙋхꙋрилѡр, ши пентрꙋ ꙟмꙋлцирѣ роаделѡр пъмѫнтꙋлꙋй, ши пентрꙋ времи кꙋ паче, Дм҃нꙋлꙋй съ не рꙋгъм.

Пентрꙋ чеѧ че ꙋмблъ пре апе, ши кълъторѣск, ши пентрꙋ чей болнави, ши пентрꙋ чеѧ че съ ѡстенѣск, ши пентрꙋ чей робици, ши пентрꙋ мѫнтꙋирѣ лѡр, Дм҃нꙋлꙋй съ не рꙋгъм.

Пентрꙋ ка съ не избъвим ной де тот некаꙁꙋл, мѫніѧ, ши невоѧ, Дм҃нꙋлꙋй съ не рꙋгъм.

Апъръ, мѫнтꙋѣще, милꙋѣще, ши не пъзѣще пре ной Дм҃незеꙋле кꙋ Дарꙋл тъꙋ.

Пре

Пре прѣ сфн҃та, Кꙋрата, прѣ Благословита, Слъвита, Стъпѫна ноастръ, де Дм҃незеꙋ Нъскътоарѣ, ши пꙋрꙋрѣ Фечоара Маріѧ, кꙋ тоци сфн҃ций помениндꙋѡ, пре ной ꙟшине, ши ꙋнꙋл пре алтꙋл, ши тоатъ віѧца ноастръ лꙋй Хс Дм҃незеꙋ съ ѡ дъм. Страна, Ціе Дм҃не.

Возглашеніѧ.

Къ ціе съ кꙋ вине тоатъ Слава, Чинстѣ, ши ꙟкинъчюнѣ, Татълꙋй, ши Фіюлꙋй, ши сфн҃тꙋлꙋй Дꙋх, акꙋм, ши пꙋрꙋрѣ, ши ꙟвечїй вечилѡр, Страна, Амин.

Ши съ кѫнтъ ꙟтѫюл Антіфон де Кѫнтъреци, іаръ Преѡтꙋл четѣще Молитва Антіфонꙋлꙋй, Діаконꙋл ꙟсъ ꙟнкинѫндꙋсе трече дин локꙋл съꙋ, ши мергѫнд стъ ꙟнаинтѣ Іконей Стъпѫнꙋлꙋй Хс, ціинд ши Ѡраріюл кꙋ треи деџете але мѫинїй чейи дрепте.

Молитва ꙟтѫюлꙋй Антіфон,

Дмне Дм҃незеꙋл нострꙋ, акърꙋѧ стъпѫнирѣ есте неасемънатъ, ши Слава неажꙋнсъ, акърꙋѧ мила есте не мъсꙋратъ, ши ꙋбирѣ де ѡамени не гръитъ, ꙟсꙋци Стъпѫне дꙋпъ бꙋнъ ꙟдꙋрарѣ та каꙋтъ спре ной, ши спре сфн҃тъ Бесѣрика ачаста, ши фъ кꙋ ной, ши кꙋ чей че дин преꙋнъ кꙋ ной съ роагъ, милеле тале челе богате, ши ꙟдꙋрърилe тале. Іаръ дꙋпъ сфѫршитꙋл Антіфонꙋлꙋй Діаконꙋл мергѫнд, ши стѫнд ла локꙋл чел ѡбічнꙋит, съ ꙟнкинъ, ші зиче: Иаръ, ши іаръ кꙋ паче Дм҃нꙋлꙋй съ не рꙋгъм. Страна, Дм҃не милꙋѣще.

Апъ

Ꙟпъръ, мѫнтꙋіще, милꙋеще, ши не пъзеще пре ной Дмнезеꙋле кꙋ Дарꙋл тъꙋ.

Пре пре сфѫнта, Кꙋрата, пре Благословита, Слъвита, Стъпѫна ноастръ, де Дмнезеꙋ Нъскътоаре, ши пꙋрꙋре Фечоара Маріа, Кꙋ тоцй сфинцїй поменіндꙋѡ, пре ной ꙟншине, ши ꙋнꙋл пре алтꙋл, ши тоатъ віаца ноастръ лꙋй Хс Дмнезеꙋ съ ѡ дъм.

Страна, Ціе Дмне, Возглашенїа:

Къ а та есте Стъпѫнире, ши а та есте ꙟмпъръціа, ши пꙋтере, ши Слава, а Тътълꙋй, ши а Фіюлꙋй, ши а сфѫнтꙋлꙋй Дх, акꙋм, ши пꙋрꙋре, ши ꙟнвечїй вечиаѡр.

Страна, Амин.

Ши іаръш съ кѫнтъ де кѫнтъреці а доилѣ Антіфон, іар Діаконꙋл фаче асеменѣ, ка ши ла Молитва чѣ динтѫю.

Молитва Антіфонꙋлꙋй а доилѣ.

Дмне Дмнезеꙋл нострꙋ, мѫнтꙋеще нородꙋл тъꙋ; ши Благословеще мощенирѣ та, плинирѣ Бесеричїй тале пъзеще, сфинцеще пре чей че юбеск подоаба Касїй тале, Тꙋ пре ачеѣ ꙟй прослъвеще кꙋ Дмнезеѣскъ пꙋтерѣ та, ши нꙋ не лъса пре ной чей че нъдъждꙋим ꙟнтрꙋ тине.

Діаконꙋл.

Іаръ ши іаръ кꙋ паче Дмнꙋлꙋй съ не рꙋгъм.

Страна, Дмне милꙋеще.

Ꙟпъръ, мѫнтꙋеще, милꙋеще, ши не пъзеще пре ной Дмнезеꙋле кꙋ Дарꙋл тъꙋ.

Пре пре сфѫнта, Кꙋрата, пре Благословита, Слъвита, Стъпѫна ноастръ, де Дмнезеꙋ Нъскътоаре, ши пꙋрꙋре Фечоара Маріа, Кꙋ тоцй сфинцїй поменіндꙋѡ, пре ной ꙟншине, ши ꙋнꙋл пре алтꙋл, ши тоатъ віаца ноастръ лꙋй Хс Дмнезеꙋ съ ѡ дъм.

Страна Ціе Дмне. Возглашенїа.

Къ Бꙋн, ши Юбиторю де ѡамени Дмнезеꙋ ещй, ши ціе Славъ ꙟнълцъм, Тътълꙋй, ши Фіюлꙋй, ши сфѫнтꙋлꙋй Дх, акꙋм, ши пꙋрꙋре, ши ꙟнвечїй вечилѡр.

Страна, Амин.

Молитва Антіфонꙋлꙋй а трейлѣ.

Чела че ай дърꙋит ноаѡ ачесте рꙋгъчюни де обще, ши де ꙟмпреꙋнъ гласꙋире, кареле ла дой, ши ла трей че съ ꙋнеск ꙟнтрꙋ Нꙋмеле тъꙋ тей фъгъдꙋит съ ле дай черериле, ꙟнсꙋці ши акꙋм черериле робилѡр тъй челе де фолос ле плинеще дѫндꙋне ноаѡ ꙟнтрꙋ ачест вѣк де акꙋм кꙋноащинца адевърꙋлꙋй тъꙋ, ши ꙟн чел че ва съ фіе віаца чѣ вечникъ дърꙋинд.

Ꙟнчѣ съ дешкид ꙋшиле челе ꙟмпърътещи ла Входꙋл чел мик.

(Везй) Іар дꙋпъ че съ кѫнтъ де кѫнтъреци а трейлѣ Антіфон, саꙋ Феричириле, де ва фи Дꙋминекъ, кѫнд вин ла Славъ, Преѡтꙋл, ши Діаконꙋл стѫнд ꙟнаинтѣ сфѫнтꙋлꙋй Престол, фак трей ꙟкинъчюни, дꙋпъ ачаста лꙋѫнд Преѡтꙋл сфѫнта Еѵангеліе ѡ дъ Діаконꙋлꙋй, ши мерг деспре дреапта партеа сфнтулуй Престол. Ши аша ѥшинд пре ѹша чѣ деспре міазъ ноапте, мергѫнд ѫнаинтеле ку доаѡ сфешниче, фак Воходул чел мик, ши стѫнд ла локул чел ѡбичнуит, ѫши плѣкъ амѫндой капетеле, ши Діаконул зикѫнд ѫнчетишор.

Дмнулуй съ не ругъм. Преѡтул зиче Молитва, Воходулуй ѫнтаинъ.

Молитва Воходулуй.

Стъпѫне Дмне Дмнезеул ностру, чела че ай ашъзат ѫн Черюри четеле, ши ѡшиле ѫнџерилѡр ши але Архангелилѡр, спре служба Славей тале, фъ ѫпреунъ ку ѫнтрарѣ ноастръ съ фіе ѫнтрарѣ сфнцилѡр ѫнџери, карій служѫск ѫпреунъ ку ной, ши ѫпреунъ мъреск бунътатѣ та, Къ ціе съ кувине тоатъ Слава, чинстѣ, ши ѫнкинъчюнѣ, Татълуй, ши Фіюлуй, ши сфнтулуй Дх, акум, ши пурурѣ, ши ѫнвечіи вечилѡр.

Іар дупъ съвѫршрѣ Молитвей, Діаконул ѫрътѫнд кътръ Ръсърит ку мѫна дреаптъ, ціинд ѫпреунъ ши Ѡрарюл ку трей деџете зиче кътръ Преѡт.

Благословеще Стъпѫне сфнта ѫнтраре.

Іар Преѡтул Благословинд зиче:

Благословитъ ѥсте ѫнтрарѣ сфнцилѡр тъй, тотдѣуна, акум, ши пурурѣ, ши ѫнвечіи вечилѡр.

Дупъ ачаста мергѫнд Діаконул кътръ Архіереу, сау кътръ Игумен, ѫй дъ де сърутъ Еуангелія, іар де ну

ѥсте аколѡ Вреунул дин ачещіа, ѡ сърутъ нумай Преѡтул кареле служаще, ши дупъ сфѫршитул Тропарюлуй челуй май дупъ урмъ, мергѫнд Діаконул ѫн мижлок, ши стѫнд ѫнаинтѣ Преѡтулуй ѫналцъ пуцин мѫйниле, ши арътѫнд сфнта Еуангеліе, зиче ку глас маре.

Ѫцелепчюне дреаптъ. Дечи ѫнкинѫндусе ѫтръ ѫ сфнтул Ѡлтарю, ши ѫнтръ ши Преѡтул пре урма луй, ши Діаконул адикъ пуне сфнта Еуангеліе пре сфнтул Престол, іар кѫнтърецій кѫнтъ. Венийци съ не ѫнкинъм, ши съ къдем кътръ Хс, мѫнтуѣщене пре ной Фіюл луй Дмнезеу, чела че ѥшй минунат ѫнтру сфнци, пре чей че кѫнтъм ціе, Аллилуіа. Ѡдатъ,

Іар де ѥсте Думинекъ. Чел че ай ѫнвіат дин морцй, пре чей че кѫнтъм ціе, Аллилуіа. Ѡдатъ.

Апой кѫнтъ ѡбичнуителе Тропаре, ши кѫнд вин ла Тропарюл чел май де пре урмъ, Діаконул плекѫндуши капул кътръ Преѡт, ціинд ши Ѡрарюл ку трей деџете, зиче:

Благословеще Стъпѫне време кѫнтърій чеій ѫнтреит сфнте. Іар Преѡтул Благословиндул пре дѫнсул зиче:

Къ сфнт ѥшй Дмнезеул ностру, ши ціе Славъ ѫнълцъм, Татълуй, ши Фіюлуй, ши сфнтулуй Дх, акум, ши пурурѣ:

Іар сфѫршиндусе Тропареле, вине Діаконул апроапе де сфнтеле ѹшй, ши арътѫнд ку Ѡрарюл ѫнтѫю кътръ Ікоана луй Хс зиче:

Дмне мѫнтꙋеще пре бинекредїнчошїй, шї не аꙋзи пре ной. Апой ꙟторкѫндꙋсе кътръ чей че стаꙋ афаръ зиче кꙋ глас маре. Ши ꙟнвечїй вечилѡр, Страна, Амин.

Ши аша кѫнтъреций кѫнтѫнд Сфинте Дмнезеꙋле: Преѡтꙋл четеще ꙟн тайнъ Молитва ачаста а кѫнтърїй чей ꙟтреит сфинте.

Дмнезеꙋл чел сфнт, кареле ꙟтрꙋ сфнцй ѡдихнещи, чела че кꙋ глас ꙟтреит сфнт ещи лъꙋдат де Серафїмй, ши слъвит де Херꙋвїмй, ши де тоатъ пꙋтерѣ Черѣскъ ꙟкинат, чела че динтрꙋ не фїинцъ ꙟтрꙋ фїинцъ ай адꙋс тоате, кареле ай зидит пре ѡм дꙋпъ кипꙋл, ши дꙋпъ асемънарѣ та, ши кꙋ тот дарꙋл тъꙋ лай ꙟподобит, чела че дай ꙟнцелепчюне, ши причепере челꙋѫ че чере, ши нꙋ тречи кꙋ ведерѣ пре чела че грешаще, чи пꙋй покъинцъ спре мѫнтꙋире, кареле нѣй ꙟвредничит пре ной смерицїй, ши невредничїй робїй тъй, ши ꙟн часꙋл ачеста а ста ꙟнаинтѣ Славей сфнтꙋлꙋи тъꙋ Жертвенник, ши аци адꙋче цїе даторникъ ꙟкинъчюне, ши Славословїе, Ꙟсꙋци, Стъпѫне! Прїимеще ши дин гꙋриле ноастре челѡр пъкътошй ꙟтреита сфнтъ кѫнтаре, ши не черчетѣзъ пре ной кꙋ бꙋнътатѣ та, іартъне ноаѡ тоатъ грешаала чѣ де вое, ши чѣ фъръ де вое, сфнцеще сꙋфлетеле, ши трꙋпꙋриле ноастре, ши не дъ ноаѡ съ слꙋжим цїе ꙟтрꙋ кꙋвїинцъ ꙟн тоате зилеле вїецїй ноастре, пентрꙋ Рꙋгъчюниле прѣ сфнтей Нъскътоарей де Дмнезеꙋ, ши але тꙋтꙋрѡр сфнцилѡр, карїй дин вѣк бине цѣꙋ плъкꙋт цїе, Къ сфнт ещи Дмнезеꙋл ностру, ши цїе Славъ ꙟнълцъм, Татълꙋй, ши Фїюлꙋй, ши сфнтꙋлꙋй Дх, акꙋм, ши пꙋрꙋрѣ, ши ꙟнвечїй вечилѡр.

Ꙗр сфѫршинд Молитва ачаста, зик ши ей ꙟншиш Преѡтꙋл, ши Дїаконꙋл сфинте Дмнезеꙋле фъкѫнд ꙟпреꙋнъ ши ꙟкинъчюни трей ꙟнаинтѣ сфнтꙋлꙋй Прѣстол, дꙋпъ ачаста зиче Дїаконꙋл кътръ Преѡт.

Порꙋнчеще Стъпѫне.

Ши мерг ла локꙋл чел де сꙋс, ши Преѡтꙋл мергѫнд зиче:

Благословит есте чел че вине ꙟтрꙋ Нꙋмеле Дмнꙋлꙋй.

Дїаконꙋл.

Благословеще Стъпѫне Скаꙋнꙋл чел де сꙋс.

Ꙗр Преѡтꙋл зиче:

Благословит ещи пре скаꙋнꙋл Славей Ꙟпъръцїей тале, чела че шъзи пре Херꙋвїмй, тотдѣꙋна, акꙋм, ши пꙋрꙋрѣ, ши ꙟнвечїй вечилѡр.

Везй. Шїинцъ съ фїе къ Преѡтꙋлꙋй нꙋ нсъ каде съсе сꙋе ла локꙋл чел де сꙋс, ничй шаде ꙟтрѫнсꙋл, чи шаде ꙟ партѣ де сꙋса Прѣстолꙋлꙋй деспре аміазъ зи ши дꙋпъ плинирѣ кѫнтърїй чей ꙟтреит сфнте, Дїаконꙋл вїинд ꙟнаинтѣ сфнтелѡр Ꙋшй зиче: Съ лꙋъм аминте. Ꙗр Преѡтꙋл зиче: Паче тꙋтꙋрѡр. Четецꙋл, Ши Дхꙋлꙋи тъꙋ. Дїаконꙋл іаръши, Ꙟнцелепчюне, Ши четецꙋл, Прокименꙋл, Апой Ѱалмїй лꙋй Двд, дꙋпъ ачаста Дїаконꙋл ꙟцелепчюне, Ши четéцꙋл тїтꙋлꙋшꙋл Апостолꙋлꙋй. Кътръ Рѫмлéний, саꙋ, Кътръ Корїнѳéний, саꙋ, Кътръ Галатéний а Кърцїй сфн҃тꙋлꙋй Апостол Павел Четирѣ. Ши їаръший Дїаконꙋл. Сълꙋъм аминте. Їар сфѫршиндꙋсе Апостолꙋл зиче Прéѡтꙋл, Пачецїе, Четéцꙋл, Ши Дх҃ꙋлꙋй тъꙋ. Дїаконꙋл, Ꙟцелепчюне, Ши четéцꙋл, Аллилꙋїа. Ши кѫнтѫнд Аллилꙋїа, Дїаконꙋл ѧ Къделница Кꙋ Тъмѫе, ши вїинд кътръ Прéѡтꙋл, ши лꙋѫнд Благословéнїе дела дѫнсꙋл, къдѣще сфн҃тꙋл Прѣстол ꙟпрежꙋр, Олтарюл, ши пре Прéѡт, Їар Прéѡтꙋл четѣще Молитва ачаста.

Молитва маинаинте де Еѵангелїе.

Стрълꙋчѣще ꙟ инимиле ноастре Юбиторюле де ѡамени Стъпѫне! Лꙋмина чѣ нестрикъчоасъ а кꙋноштинцїй Дм҃незеирїй тале, ши дешкиде окїй гѫндꙋлꙋй ностру спре ꙟцелеџерѣ Еѵангеличѣщилѡр тале Проповедꙋири, пꙋне ꙟтру ной ши фрика феричителѡр тале Порꙋнчи, ка тоате пофтеле трꙋпꙋлꙋй кълкѫндꙋле віѧцъ Дꙋховничѣскъ съ петречем, тоате чѣле че сѫнт спре бꙋнъ плъчерѣ та, ши гѫндинд, ши фъкѫнд, къ тꙋ ещй лꙋминарѣ сꙋфлетелѡр, ши а трꙋпꙋрилѡр ноастре Хсе Дм҃незеꙋле, ши цїе Славъ ꙟнълцъм, ꙟпреꙋнъ кꙋ чел фъръ де ꙟчепꙋт ал тъꙋ Пъринте, ши кꙋ прѣсфн҃тꙋл, ши Бꙋнꙋл, ши де віѧцъ фъкъторюл Дх҃ꙋл тъꙋ, акꙋм, ши пꙋрꙋрѣ, ши ꙟ вечїй вечилѡр, Амин.

Їар Дїаконꙋл пꙋинд Къделница вине кътръ Прéѡт, ши плекѫндꙋший капꙋл съꙋ, цїинд кꙋ деџетеле ши Орарюл ꙟпреꙋнъ ши де марџинѣ сфн҃тей Еѵангелїй зиче:

Благословѣще Стъпѫне пре бине веститорюл сфн҃тꙋлꙋй Апостол, шп Еѵангелїстꙋл, (Кꙋтаре)

Їар Прéѡтꙋл Благословиндꙋл пре дѫнсꙋл зиче:

Дм҃незеꙋ пентрꙋ рꙋгъчюниле сфн҃тꙋлꙋй слъвитꙋлꙋй ꙟтрꙋ тот лъꙋдатꙋлꙋй Апостол, ши Еѵангелїстꙋл (Кꙋтаре) съцй дѣ цїе кꙋвѫнт челꙋй че бине вестѣще кꙋ пꙋтере мꙋлтъ, спре плинирѣ Еѵангелїей юбитꙋлꙋй съꙋ Фїю, Дм҃нꙋлꙋй ностру Їис Хс.

Їар Дїаконꙋл зикѫнд Амин, ши ꙟкинѫндꙋсе кꙋ еꙋлавїе сфн҃тей Еѵангелїй, ѡ ѧ пре дѫнса, ши ешинд пре сфн҃теле Ꙋшй, мергѫнд ꙟнаинтѣ лиркꙋв: сфѣшниче, мѣрџе ши стъ пре Амвѡн, саꙋ ла локꙋл чел рѫндꙋит, Їар Прéѡтꙋл стѫнд ꙟнаинтѣ сфн҃тꙋлꙋй Прѣстол, ши кътѫнд спре апꙋс зиче кꙋ глас маре:

Кꙋ ꙟцелепчюне дрѣптъ съ аскꙋлтъм сфн҃та Еѵангелїе:
Прéѡтꙋл, Паче тꙋтꙋрѡр. Страна, Ши Дх҃ꙋлꙋй тъꙋ.
Дїаконꙋл. Дела (Кꙋтаре) а сфн҃тей Еѵангелїей четирѣ.
Страна Славъ цїе Дм҃не, славъ цїе.
Прéѡтꙋл, Сълꙋъм аминте.

Їар де вѡр фи ши дой Дїаконй, нꙋмай ꙋнꙋл зиче:

Кꙋ ꙟцелепчюне дрѣптъ, прекꙋм ши, Сълꙋъм аминте.

Ши аша сфѫршиндꙋсъ Еѵангелїа, зиче Прéѡтꙋл.

Пaче ціе челꙋи че бине вестещи, **Страна,** Славъ ціе Дм҃не, славъ ціе. **Ши мергѫнд Дїаконꙋл пѫнъ ла сфн҃теле Ꙋши дъ сфн҃та Еѵангеліе ꙟн мѫиниле Прѣѡтꙋлꙋи, ши стѫнд ла локꙋл чел ѡбичнꙋит ꙟнчепе аша:**

Съ зичем тоци дин тот сꙋфлетꙋл, ши дин тот кꙋцетꙋл нострꙋ, съ зичем. **Страна,** Дм҃не милꙋеще.

Дм҃не атотстъпѫниторюле, Дм҃незеꙋл пъринцилѡр нощри, рꙋгъмꙋне ціе, аꙋзине, ши не милꙋеще.

Милꙋешене пре ной Дм҃незеꙋле дꙋпъ маре мила та, рꙋгъмꙋне ціе, аꙋзине, ши не милꙋеще.

Молива рꙋгъчюнїи чеи кꙋ ѡсѫрдїе.

Дм҃не Дм҃незеꙋл нострꙋ, прїимеще ачастъ рꙋгъчюне кꙋ ѡсѫрдїе дела робїи тъи, ши не милꙋеще пре ной дꙋпъ мꙋлцимѣ милїи тале, ши тримите ꙟдꙋрърилe тале престе ной, ши престе тот нородꙋл тъꙋ, кареле ащѣптъ дела тине мꙋлтъ милъ.

Ꙟкъ нерꙋгъм пентрꙋ Архїепїскопꙋл нострꙋ сау Епїскопꙋл (**Кꙋтаре**) ши пентрꙋ тоци фрацїи нощри чеи ꙟнтрꙋ Хс҃.

Ꙟкъ не рꙋгъм пентрꙋ бине крединчосꙋл, ши юбиторюл де Хс҃ Домнꙋл нострꙋ (**Кꙋтаре**) пентрꙋ стъпѫнирѣ, бирꙋинца, петречерѣ, пачѣ, сънътатѣ, мѫнтꙋирѣ, ши ертарѣ пъкателѡр лꙋи, ши пентрꙋ ка Дм҃нꙋл Дм҃незеꙋл нострꙋ май алес съи дѣ спорю, ши съи ажꙋте лꙋи ꙟнтрꙋ тот, ши съ сꙋпꙋе сꙋпт пичоареле лꙋи пре тот връжмашꙋл, ши пизмашꙋл.

Ꙟкъ не рꙋгъм пентрꙋ фрацїи, Прѣѡцїи, Іеромонахїи: Іеродїаконїи, ши Монахїи, ши пентрꙋ тоци чеи ꙟтрꙋ Хс фрацїи нощри.

Ꙟкъ не рꙋгъм пентрꙋ мила, вїаца, пачѣ, сънътатѣ, мѫнтꙋирѣ, черчетарѣ, лъсарѣ, ши ертарѣ пъкателѡр робилѡр лꙋи Дм҃незеꙋ фрацилѡр сфн҃тꙋлꙋи лъкашꙋлꙋи ачестꙋа.

Ꙟкъ нерꙋгъм пентрꙋ феричицїи, ши пꙋрꙋрѣ поменицїи Ктїторїи сфн҃тꙋлꙋи Лъкашꙋлꙋи ачестꙋа, ши пентрꙋ тоцїи чеи май денаинте адормици пъринцїи, ши фрацїи нощри, карїи зак аичѣ, ши претꙋтиндене Православничїи,

Ꙟкъ нерꙋгъм пентрꙋ чеи че адꙋк дарꙋри, ши фак бине ꙟ сфн҃та, ши ꙟтрꙋ тот чинстита Бесерика ачаста, ши пентрꙋ чеи че съ ѡстенеск, ши кѫнтъ, ши пентрꙋ нородꙋл че стъ ꙟнаинте, ши ащѣптъ дела тине маре, ши богатъ милъ. **Возглашенїа.**

Въ милостив, ши Юбиторю де ѡамени Дм҃незеꙋ ещи, ши ціе Славъ ꙟнълцъм, Татълꙋи, ши Фїюлꙋи, ши сфн҃тꙋлꙋи Дꙋх, акꙋм, ши пꙋрꙋрѣ, ши ꙟнвечїи вечилѡр,

Страна, Амин,

Іар кѫнд съ фаче поменире пентрꙋ чеи морци, Дїаконꙋл, сау Прѣѡтꙋл зиче Ектенїа ачаста.

Милꙋешене пре ной Дм҃незеꙋле дꙋпъ маре мила та, рꙋгъмꙋне ціе, аꙋзине, ши не милꙋеще.

Страна, Дм҃не милꙋеще, **де г҃. ѡри.**

Ꙟкъ не рꙋгъм пентрꙋ ѡдихна сꙋфлетелѡр ръпосацилѡр робилѡр лꙋй Дмнезеꙋ (Кꙋтарїй) ши пентрꙋ ка съсе ѥрте лѡр тоатъ грешала чѣ де вое, ши чѣ фъръ де вое.

Страна Дмне милꙋеще, де г. ѡри.

Ка Дмнꙋл Дмнезеꙋ съ ашазе сꙋфлетеле лѡр, ꙋнде дрепцїй съ ѡдихнеск. Страна Дмне милꙋеще, де г. ѡри,

Мила лꙋй Дмнезеꙋ, Ꙟпъръцїа Черюлꙋй, ши ѥртарѣ пъкателѡр лѡр, ла Хс Ꙟпъратꙋл чел фъръ де моарте, ши Дмнезеꙋл ностру, съ черем. Страна, Дъ Дмне.

Дїаконꙋл, Дмнꙋлꙋй съ не рꙋгъм.

Преѡтꙋл.

Дмнезеꙋл Дꙋхꙋрилѡр, ши а тот трꙋпꙋл, кареле ай кълкат моартѣ, ши пре дїаволꙋл ай сꙋрпат, ши ай дърꙋит вїацъ лꙋмїй тале, ꙟсꙋци Дмне ѡдихнеще сꙋфлетеле ръпосацилѡр робилѡр тъй (Кꙋтаре) ꙟн лѡк лꙋминат, ꙟ лок кꙋ вердѣцъ, ꙟ лок де ѡдихнъ, де ꙋнде аꙋ фꙋџит дꙋрерѣ, ꙟтристарѣ, ши сꙋспинꙋл, тоатъ грешала чеаꙋ грешит ѥй, кꙋ кꙋвѫнтꙋл, саꙋ кꙋ лꙋкрꙋл, саꙋ кꙋ гѫндꙋл, ка ꙋн Бꙋн, ши Юбиторю де ѡамени Дмнезеꙋ ꙗртъ, къ нꙋ ѥсте ѡм, кареле съ фїе вїꙋ, ши съ нꙋ грешаскъ, къ нꙋмай Тꙋ ꙟсꙋци ѥщи фъръ де пъкат, дрептатѣ та ѥсте дрептате ꙟвѣк, ши кꙋвѫнтꙋл тъꙋ адевърꙋл. Возглашенїа.

Къ тꙋ ѥщи ꙟвїерѣ, ши вїаца, ши ѡдихна ръпосацилѡр робилѡр тъй (Кꙋтарїй) Хсе Дмнезеꙋл ностру, ши цїе

Славъ ꙟнълцъм, кꙋ чел фъръ де ꙟчепꙋт ал тъꙋ пъринте, ши кꙋ прѣ сфнтꙋл, ши Бꙋнꙋл, ши де вїацъ фъкъторюл Дꙋхꙋл тъꙋ, акꙋм, ши пꙋрꙋрѣ, ши ꙟнвечїй вечилѡр,

Страна, Амин. Дїаконꙋл.

Рꙋгацивъ чей кїемацїй Дмнꙋлꙋй.

Страна, Дмне милꙋеще.

Чей крединчоши пентрꙋ чей кїемацїй съ не рꙋгъм, ка Дмнꙋл съй милꙋаскъ пре дѫншїй. Страна, Дмне милꙋеще.

Съй кїеме пре дѫншїй кꙋ кꙋвѫнтꙋл адевърꙋлꙋй.

Страна, Дмне милꙋеще.

Съ ле дескопере лѡр Ѥѵангелїа дрептъцїй.

Страна, Дмне милꙋеще.

Съй ꙟмпреꙋне пре дѫншїй кꙋ сфнта са Соборничѣскъ, ши Апостолѣскъ Бесерикъ. Страна, Дмне милꙋеще.

Мѫнтꙋеще, милꙋеще, ꙟпъръ, шїй пъзеще пре дѫншїй Дмнезеꙋле кꙋ Дарꙋл тъꙋ. Страна, Дмне милꙋеще.

Чей кїемацїй капетеле воастре Дмнꙋлꙋй съ ле плекаци.

Страна, Цїе Дмне.

Молитва пентрꙋ Ѡглашеннїчи майнаинте де сфнта Ꙟнълцаре.

Дмне Дмнезеꙋл ностру, чела че ꙟнтрꙋ челе ꙟналте лъкꙋещи, ши спре челе смерите привещи. кареле ай тримис мѫнтꙋире нѣмꙋлꙋй ѡменеск пре ꙋнꙋлнъскꙋт Фїюл тъꙋ, ши Дмнезеꙋл, пре Дмнꙋл ностру Ис Хс, каꙋтъ спре робїй тъй ачещи кїемацїй, карїй шаꙋ плекат кътръ тине грꙋмазїй лѡр, ши ꙟвредничеще пре дѫншїй ꙟн време кꙋвїѡасъ Бъїй Нащерїй чеїй де а̑ доѡа а̑ ертърїй пъкателѡр, ши вешмѫнтꙋлꙋй не стрикъчюнїй, ꙟпреꙋнъй пре дѫншїй кꙋ сфнта та Соборничаска, ши А̑постолѣска Бесерикъ, шїй нꙋмъръ пре дѫншїй кꙋ тꙋрма та чѣ алѣсъ.

Возглашенїѧ.

Ка ши а̑чещїѧ ꙟпреꙋнъ кꙋ ной съ слъвѣскъ прѣ чинститꙋл, ши де маре кꙋвїинцъ Нꙋмеле тъꙋ, а̑л Татълꙋй, ши а̑л Фїюлꙋй, ши а̑л сфнтꙋлꙋй Дꙋх, а̑кꙋм, ши пꙋрꙋрѣ, ши ꙟнвечїй вечилѡр, Страна, Амин.

Ши Преѡтꙋл ꙟнтинде А̑нтїмїсꙋл. Дїаконꙋл зиче:

Кѫцй сѫнтецй кїемацй ѥшицй:

Ꙗр де ѥсте ши а̑л доилѣ Дїакон зиче ши а̑честа:

Чей кїемацй ѥшицй.

Ши ꙗръшїй чѣ динтѫю.

Кѫцй сѫнтецй кїемацй ѥшицй,

Ка нимене дин чей кїемацй, Кѫцй сѫнтецй крединчошй, Ꙗръ, ши ꙗръ кꙋ паче Дмнꙋлꙋй съ не рꙋгъм.

Страна, Дмне милꙋеще.

Ꙗр де ѥсте нꙋмай Преѡтꙋл, а̑тꙋнчи зиче а̑чѣста а̑ша.

Кѫцй сѫнтецй кїемацй ѥшицй, Чей кїемацй ѥшицй, Кѫцй сѫнтецй кїемацй ѥшицй, Ка нимене дин чей кїемацй, Кѫцй сѫнтецй крединчошй, Ꙗръ, ши ꙗръ кꙋ паче Дмнꙋлꙋй съ не рꙋгъм, Страна, Дмне милꙋеще.

Рꙋгъчюнѣ, Крединчошилѡр чѣ динтѫю, дꙋпъ че съ ꙟнтинде А̑нтїмїсꙋл.

Мꙋлцъмим цїе Дмне Дмнезеꙋл пꙋтерилѡр, кареле нѣй ꙟвредничит пре ной а̑ста ши а̑кꙋм ꙟнаинтѣ сфнтꙋлꙋй тъꙋ Жъртвенник, ши а̑ къдѣ ла ꙟдꙋръриле тале пентрꙋ пъкателе ноастре, ши пентрꙋ некꙋноштинцеле нородꙋлꙋй, прїимеще Дмнезеꙋле рꙋгъчюнѣ ноастръ, фъне пре ной а̑ фи вредничи съ цй а̑дꙋчем цїе рꙋгъчюни, черерй, ши Жъртве фъръ де сѫнџе пентрꙋ тот нородꙋл тъꙋ, ши не ꙟдестꙋлѣзъ пре ной, карїй нѣй пꙋс ла слꙋжба та а̑часта, кꙋ пꙋтерѣ Дꙋхꙋлꙋй тъꙋ челꙋй сфнт, фъръ де ѡсѫнд, ши фъръ де сминтѣлъ ꙟтрꙋ мъртꙋрїе кꙋратъ а̑ щїинцїй ноастре, а̑ те кїема пре тине ꙟ тоатъ времѣ, ши локꙋл, ка а̑ꙋзиндꙋне пре ной, съ фїй Милостив ноаѡ ꙟтрꙋ мꙋлцимѣ бꙋнътъцїй тале.

Ши кѫнд слꙋжаще Литꙋргїе нꙋмай Преѡтꙋл фъръ Дїакон, нꙋ зиче а̑честе де май жос, чи нꙋмай.

Ꙟпъръ, мѫнтꙋеще: Ши Возглашенїѧ.

Ꙗр де ѥсте ши Дїакон зиче а̑честа:

Пентрꙋ пачѣ де сꙋс, ши пентрꙋ мѫнтꙋирѣ сꙋфлетелѡр ноастре, Дмнꙋлꙋй съ не рꙋгъм. Страна Дмне милꙋеще.

Пентрꙋ пачѣ а̑тоатъ лꙋмѣ, ши пентрꙋ бꙋнъ старѣ сфнтелѡр лꙋй Дмнезеꙋ Бесеричи, ши пентрꙋ ꙋнирѣ тꙋтꙋрѡр, Дмнꙋлꙋй съ не рꙋгъм.

Пентрꙋ сфнта Бесерика а̑часта, ши пентрꙋ чѣ че кꙋ кредин́цъ, ши кꙋ бꙋнъ смеренїе, ши кꙋ фрика лꙋй Дмнезеꙋ ꙟнтрѫ ꙟнтрѫнса, Дмнꙋлꙋй съ не рꙋгъм.

Ꙟпъръ, мѫнтꙋѣще, милꙋѣще, ши не пъзѣще пре ной Дмнезеꙋле кꙋ Дарꙋл тъꙋ. Страна, Дмне милꙋѣще.

Дїаконꙋл ꙟнцелепчюне. Возглашенїа.

Къ цїе съ кꙋ вине тоатъ Слава, Чинсте, ши ꙟкинъчюнѣ, Татълꙋй, ши Фїюлꙋй, ши сфнтꙋлꙋй Дꙋх, акꙋм, ши пꙋрꙋрѣ, ши ꙟнвечїй вечилѡр, Страна, Амин.

Ши де нꙋ есте Дїакон ꙟндатъ зиче Прѣѡтꙋл.

Ꙗръ, ши їаръ кꙋ паче Дмнꙋлꙋй съ не рꙋгъм.

Ши четеще рꙋгъчюнѣ кредин́чошилор чѣ адоаѡ.

Ꙗрѫшй, ши де мꙋлте ѡрй къдем ла тине, ши цїе не рꙋгъм Бꙋнꙋле, ши Юбиторюле де ѡамений, ка ꙋитѫндꙋтела рꙋгъчюнѣ ноастръ, съ кꙋръцѣщй сꙋфлетеле, ши трꙋпꙋриле ноастре де тоатъ спꙋркъчюнѣ трꙋпꙋлꙋй, ши адꙋхꙋлꙋй, ши съ дай ноаѡ старе не виноватъ, ши фъръ де ѡсѫндъ ꙟнаинтѣ сфнтꙋлꙋй тъꙋ Жертвенник, ши дърꙋѣще Дмнезеꙋле ши чѣлѡр че съ роагъ динпреꙋнъ кꙋ ной, спорире вїецїй, ши кредин́цїй, ши ꙟцелѣџерїй чѣй Дꙋховничещй, дъ лѡр тотдѣꙋна кꙋ фрикъ, ши кꙋ драгосте слꙋжинд цїе, кꙋ не виновъцїе, ши фъръ ѡсѫндъ съсе ꙟпъртъшаскъ кꙋ сфнтеле тале Тайнй, ши съсе ꙟнвредничѣскъ Ꙟмпъръцїей тале чѣй Черещй.

Ꙗр де ва фи Дїакон, пѫнъ четеще Прѣѡтꙋл Рꙋгъчюнѣ ачаста, ачѣла зиче Ектенїиле ачѣстѣ.

Ꙗръ, ши їаръ кꙋ паче Дмнꙋлꙋй съ не рꙋгъм.

Пентрꙋ сфнтꙋл Лъкашꙋл ачѣста, ши пентрꙋ тоате Четъциле, ши сателе, ши пентрꙋ чѣѧ че кꙋ кредин́цъ лъкꙋѣск ꙟнтрѫнселе, Дмнꙋлꙋй съ не рꙋгъм.

Пентрꙋ бꙋнъ линищѣ въздꙋхꙋрилѡр, ши пентрꙋ ꙟмꙋлцирѣ роаделѡр пъмѫнтꙋлꙋй, ши пентрꙋ времй, кꙋ паче, Дмнꙋлꙋй съ не рꙋгъм.

Пентрꙋ чѣѧ че ꙋмблъ пре апе, ши кълъторѣск, ши пентрꙋ чѣй болнавй, ши пентрꙋ чѣѧ че съ ѡстенѣск, ши пентрꙋ чѣй робицй, ши пентрꙋ мѫнтꙋирѣ лѡр, Дмнꙋлꙋй съ не рꙋгъм.

Пентрꙋ ка съ не избъвим ной де тот неказꙋл, мѫнїѧ, ши невоѧ Дмнꙋлꙋй съ не рꙋгъм.

Ꙟпъръ, мѫнтꙋѣще, милꙋѣще, ши не пъзѣще пре ной Дмнезеꙋле кꙋ Дарꙋл тъꙋ.

Страна, Дмне милꙋѣще.

Дїаконꙋл, ꙟнцелепчюне.

Ши аша ꙟнтръ ачѣста пре ꙋша чѣ деспре міазъ ноапте ꙟ Ѻлтарю, їар де нꙋ есте Дїакон, зиче нꙋмай Прѣѡтꙋл.

Ꙟпъръ, мѫнтꙋѣще, милꙋѣще: Ши челелалте,

Ши Возглашенїа.

Ка сꙋпт стъпѫнирѣ та фїинд пъзицй пꙋрꙋрѣ, цїе Славъ съ ꙟнълцъм, Татълꙋй, ши Фїюлꙋй, ши сфнтꙋлꙋй Дꙋх, акꙋм, ши пꙋрꙋрѣ, ши ꙟвечїй вечилѡр.

Страна, Амин.

Рꙋгъчюне, прекарѣ ѡ чѣтеще Прѣѡтꙋл ꙟтрꙋ сине кънтъндꙋсъ Херꙋвикꙋл.

Нимени дин чеи че съ лѣгъ кꙋ пофтеле, ши кꙋ десфътъриле трꙋпещи, нꙋ есте вредник съ віе, саꙋ съсе апропіе, саꙋ съ слꙋжаскъ ціе Ꙟмпърате ал Славеи! Къ а слꙋжи ціе лꙋкрꙋ маре ши ꙟфрикошат есте ꙟсꙋши ши Пꙋтерилѡр челѡр Черещи. Дар ꙟсъ пентрꙋ ꙋбирѣ та де ѡамени чѣ негръитъ, ши немъсꙋратъ, немꙋтат, ши не скимбат тѣи фъкꙋтꙋм, ши Архіерѣꙋ тѣи нꙋмит ноаѡ, дъндꙋне лꙋкрарѣ де сфнценіе аслꙋжбеи ачещїѧ, ши а Жертвеи чеи фъръ де сънџе, ка ꙋн Стъпън ал тꙋтꙋрѡр, къ тꙋ ꙟсꙋци Дмне Дмнезеꙋл ностꙋ! Стъпънещи челе Черещи, ши челе пъмънтещи, кареле те порци пре скаꙋнꙋл Херꙋвімилѡр, Дмнꙋл Серафімилѡр, ши ꙟмпъратꙋл лꙋи Ісраил, чел че ещи ꙋнꙋл Сфнт, ши ꙟнтрꙋ сфнци те ѡдихнещи. Дечи пре тине те рог, чел че ещи ꙋнꙋл Бꙋн, ши бине аскꙋлтътор, каꙋтъ спре мине пъкътосꙋл, ши нетребникꙋл робꙋл тъꙋ, ши ꙟм кꙋръцеще сꙋфлетꙋл, ши инима де кꙋџете виклене, ꙟдестꙋлѣзъмъ кꙋ пꙋтерѣ сфнтꙋлꙋи тъꙋ Дꙋх, ка ꙟмбръкат фіинд кꙋ Дарꙋл Прещіеи съ стаꙋ ꙟнаинтѣ сфнтеи Месеи тале а ачещїѧ, ши съ жъртвеск сфнтꙋл, ши прѣ Кꙋратꙋл тъꙋ Трꙋп, ши чинститꙋл Сънџе, къ ла тине віинд ꙟмплек грꙋмазіи мїеи, ши ціе мъ рог, съ нꙋ ꙟторчи Фаца та де ла мине, ничи съ мъ лепезі дин слꙋџиле тале, чи мъ ꙟвредничеще ка съци адꙋк ціе еꙋ пъкътосꙋл, ши невредникꙋл робꙋл тъꙋ дарꙋриле ачестѣ, къ тꙋ ещи чела че адꙋчи, ши чел че те адꙋчи, ши чел че пріимещи, ши чел че те ꙟпарци, Хсе Дмнезеꙋл ностꙋ! Ши ціе Славъ ꙟнълцъм, ꙟпреꙋнъ кꙋ чел фъръ де ꙟчепꙋт ал тъꙋ Пъринте, ши кꙋ прѣ сфнтꙋл, ши Бꙋнꙋл, ши де віацъ фъкъторюл тъꙋ Дꙋх, акꙋм, ши пꙋрꙋрѣ, ши ꙟн вечїи вечилѡр, Амин.

Іар дꙋпъ съвърширѣ Молитвеи зик ши еи кънтарѣ Херꙋвімическъ де треи ѡри ꙟ таинъ, ши дꙋпъ фіещекаре сфършит съ ꙟкинъ ѡдатъ.

Карїи пре Херꙋвими кꙋ Таинъ ꙟкипꙋим, ши чеи де віацъ фъкътоаре Треиме ꙟтреит сфнтъ кънтаре адꙋчем, Тоатъ грижа чѣ лꙋмѣскъ акꙋм съ ѡ лепъдъм, Ка пре ꙟпъратꙋл тꙋтꙋрѡр пріиминд, не вѣзꙋт ꙟкꙋнџюръндꙋсъ де Чѣтеле ꙟнџерещи, Аллилꙋꙗ. де треи ѡри.

Ши апои съ дешкид сфнтеле Ꙋши. Дечи лꙋънд Діаконꙋл Къделница, ши пꙋинд Тъмъе, вине кътръ Прѣѡт, ши лꙋънд Благословеніе де ла дънсꙋл кадеще сфнтꙋл Прѣстол ꙟпрежꙋр, ши Олтарꙋл тот, ши пре Прѣѡт, ши зиче ши Ѱалм, н. ши алте Тропаре де ꙋмилинцъ, кънте вѡр врѣ ꙟмпреꙋнъ кꙋ Прѣѡтꙋл, ши мерг ла Проскомідїе, маи наинте мергънд Діаконꙋл, кареле ши кадеще сфнтеле рꙋгъндꙋсъ ꙟнтрꙋ сине, ши зикънд.

Дꙋмнезеꙋле кꙋръцещемъ пре мине пъкътосꙋл. де г. ѡри.

Апои зиче кътръ Прѣѡт, Рѣдикъ Стъпъне.

Іар

Їар Преѡтȣл лѫнд Въздȣхȣл ꙟл пȣне пре ȣмърȣл чел стѫнг ал Дїаконȣлȣй зикѫнд:

Рѫдикацй мѫниле воастре ла челе сфн҃те, ши бине кȣвѫнтацй пре Дмнȣл.

Дечй лѫнд сфн҃тȣл Дїскос ꙟл пȣне пре капȣл Дїаконȣлȣй кȣ тоатъ сокотинца, ши кȣ бȣнъ смеренїе, авѫнд Дїаконȣл ꙟмпреȣнъ ши Къделница, ꙟнтрȣнȣл дин деџете, їар Преѡтȣл ꙟнсȣши лѫнд сфн҃тȣл Потѵрю ꙟн мѫйни, ши ешинд пре Ȣша чѣ деспре мїазъ ноапте, мерг ꙟнаинтѣ лѡр кȣ доаѡ сфешниче, ши ꙟнкȣнџюръ прин мижлокȣл Бесеричїй, рȣгѫндȣсе Дїаконȣл, ши зикѫнд кȣ глас маре аша.

Пре вой пре тоцй, Православничй крещинй! съ въ помен҃ѣскъ Дмнȣл Дмнезеȣ ꙟнтрȣ ꙟмпъръцїѧ са, тотдѣȣна, акȣм, ши пȣрȣрѣ, ши ꙟнвечїй вечилѡр. Преѡтȣл.

Пре Архїепїскопȣл ностру (Кȣтаре) съл помен҃ѣскъ Дмнȣл Дмнезеȣ ꙟнтрȣ ꙟмпъръцїѧ са, тотдѣȣна акȣм, ши пȣрȣрѣ, ши ꙟнвечїй вечилѡр.

Пре бине крединчосȣл, ши юбиторюл де Хс Дмнȣл ностру (Кȣтаре) съл помен҃ѣскъ Дмнȣл Дмнезеȣ ꙟнтрȣ ꙟмпъръцїѧ са, тотдѣȣна, акȣм, ши пȣрȣрѣ, ши ꙟнвечїй вечилѡр.

Ши аша Дїаконȣл ꙟнтрѫнд ꙟнлъȣнтрȣ прин сфн҃теле Ȣшй стъ дѣ дрѣпта, ши врѫнд Преѡтȣл съ ꙟнтре зиче Дїаконȣл кътръ дѫнсȣл:

Съ помен҃ѣскъ Дмнȣл Дмнезеȣл Преѡцїѧ та ꙟнтрȣ ꙟмпъръцїѧ са. Їар Преѡтȣл зиче кътръ Дїакон, Съ помен҃ѣскъ Дмнȣл Дмнезеȣ Їеродїаконїѧ та ꙟтрȣ ꙟпъръцїѧ са, Тотдѣȣна, акȣм, ши пȣрȣрѣ, ши ꙟвечїй вечилѡр.

Ши пȣне сфн҃тȣл Потѵрю пре сфн҃тȣл Прѣстол, ашиждерѣ ши сфн҃тȣл Дїскос лѫндȣл депре капȣл Дїаконȣлȣй ꙟл пȣне ши пре ачела пре сфн҃тȣл Прѣстол зикѫнд:

Їѡсиф чел кȣ бȣн Кип де пре лемн лѫнд прѣкȣрат Трȣпȣл тъȣ, кȣ Џюлџю кȣрат ꙟнфъшȣрѫндȣл, ши кȣ Мѵрезме ꙟн Мормѫнт ноȣ ꙟнгропѫндȣл, лаȣ пȣс.

Ꙟ мормѫнт кȣ Трȣпȣл, ши ꙟн їад кȣ сȣфлетȣл ка ȣн Дмнезеȣ, ꙟн Раю кȣ Тѫлхарюл, ши пре Скаȣн ай фост Хсе, кȣ Татъл, ши кȣ Дȣхȣл тоате ȣмплѫндȣле чел че ещй некȣпринс.

Ка ȣн пȣртъторю де вїацъ, ка ȣн май ꙟнфрȣмȣсецат декѫт Раюл кȣ адевърат, ши декѫт тоатъ Къмара ꙟмпърътѣскъ май лȣминат саȣ арътат, Хсе! Мормѫнтȣл тъȣ Изворȣл ꙟнвїерїй ноастре.

Дечй Преѡтȣл лѫнд Проковецȣл депре Дїскос, ши де пре сфн҃тȣл Потѵрю, ле пȣне де ѡпарте пре сфн҃тȣл Прѣстол, їар Въздȣхȣл лѫндȣл де пре ȣмърȣл Дїаконȣлȣй, ши тъмѫиндȣл акопере кȣ дѫнсȣл сфн҃теле зикѫнд:

Їѡсиф чел кȣ бȣн Кип: Ши челелалте.

Ши аша лѫнд Къделница дин мѫиниле Дїаконȣлȣй къдеще сфн҃теле де г҃. ѡри зикѫнд:

Фъ бине Дмне, ꙟтрꙋ бꙋнъ воирѣ та Сіѡнꙋлꙋй, ши съсе зидѣскъ зидꙋриле Іерꙋсалимꙋлꙋй, Атꙋнчи бине вей вои Жъртва дрептъцїи, Приносꙋл ши ардериле де тот, атꙋнчи вор пꙋне пре Ѡлтарꙋл тъꙋ вицей.

Ши дѫнд Къдѣлница слобоа де Фелонꙋл, ши плекѫндꙋши капꙋл зиче кътръ Дїакон.

Поменѣщемъ фрате, ши ꙟмпреꙋнъ слꙋжиторюле.

Їар Дїаконꙋл зиче кътръ дѫнсꙋл.

Съ поменѣскъ Дмнꙋл Дмнеѕеꙋ Прещіѧ та ꙟтрꙋ ꙟмпъръціѧ са. Дечи ши Дїаконꙋл плекѫндꙋши капꙋл съꙋ ціинд ши Ѡрарюл кꙋ трей деџете але мѫиній чей дрепте зиче кътръ Прѣѡт.

Роагъте пентрꙋ мине Стъпѫне сфнте. Їар Прѣѡтꙋл.

Дꙋхꙋл сфнт съвіе престе тине, ши пꙋтерѣ челꙋй ꙟналт съ те ꙋмбрѣскъ. Дїаконꙋл.

Ачелаши Дꙋх съ лꙋкреѕе ꙟмпреꙋнъ кꙋ ной, ꙟтрꙋ тоате зилеле віецїй ноастре. Ши їаръши Дїаконꙋл.

Поменѣщемъ Стъпѫне сфнте. Прѣѡтꙋл.

Съ те поменѣскъ пре тине Дмнꙋл Дмнеѕеꙋ ꙟтрꙋ ꙟмпъръціѧ са, тотдѣꙋна, акꙋм, ши пꙋрꙋрѣ, ши ꙟнвѣчїи вѣчилѡр. Дїаконꙋл. зиче, Амин.

Ши аша съръꙋтѫнд дрѣпта Прѣѡтꙋлꙋй ѥсе пре ꙋша чѣ деспре міаѕъ ноапте, ши стѫнд ла локꙋл чел ѡбичнꙋит зиче

Съ плиним рꙋгъчюниле ноастре Дмнꙋлꙋй.

Страна, Дмне милꙋеще.

Пентрꙋ чинстителе Дарꙋри че сѫнт пꙋсе ꙟнаинте, Дмнꙋлꙋй съ не рꙋгъм.

Пентрꙋ сфнта Бесѣрика ачаста, ши пентрꙋ чѣ че кꙋ крединцъ, ши кꙋ бꙋнъ смереніе, ши кꙋ фрика лꙋй Дмнеѕеꙋ ꙟтръ ꙟнтрѫнса, Дмнꙋлꙋй съ не рꙋгъм.

Пентрꙋ ка съ не изъбъвим ной де тот неказꙋл, мѫніѧ, ши невоѧ, Дмнꙋлꙋй съ не рꙋгъм.

Молитва Проскомідїей дꙋпъ пꙋнерѣ Дмнеѕеещилѡр Дарꙋрй пре сфнтꙋл Прѣстол.

Дмне Дмнеѕеꙋле Атотціиторюле, чела че ѥщи ꙋнꙋл сфнт, кареле пріимещи жъртвъ де лаꙋдъ дела чей че те кїамъ пре тине кꙋ тоатъ инима, пріимеще ши рꙋгъчюнѣ ноастръ а пъкътошилѡр, ши ѡ дꙋ кътръ сфнтꙋл тъꙋ Жъртвѣнник, ꙟдестꙋлѣѕъне пре ной аци адꙋче ціе дарꙋри, ши жъртве Дꙋховничещи пентрꙋ пъкателе ноастре, ши пентрꙋ нещіинцеле народꙋлꙋй, ꙟнвредничещене съ афлъм хар ꙟнаинтѣта, ка съцй фіе ціе бине пріимитъ жъртва ноастръ, ши съсе сълъшлꙋѧскъ Дꙋхꙋл чел бꙋн ал Дарꙋлꙋй тъꙋ престе ной, ши престе ачесте Дарꙋри пꙋсе ꙟнаинте, ши престе тот народꙋл тъꙋ.

Дїаконꙋл.

Апъръ, мѫнтꙋеще, милꙋеще, ши не пъѕеще пре ной Дмнеѕеꙋле кꙋ Дарꙋл тъꙋ.

Зиꙋа тоатъ десъвѫршит, сфнтъ, кꙋ паче, ши фъръ де пъкате, ла Дмнꙋл съ черем. Страна, Дъ Дмне.

Ꙟнџер де пáче, крединчóс, ꙟдрептъторю, ши пъзиторю сꙋфлетелѡр, ши трꙋпꙋрилѡр ноастре, ла Дмнꙋл съ чéрем.

Милъ, ши ертáре де пъкáте, ши де грешáлеле ноастре, ла Дмнꙋл съ чéрем.

Челе бꙋне, ши де фолóс сꙋфлетелѡр ноастре, ши де ꙟмпъкáрѣ лꙋмїи, ла Дмнꙋл съ чéрем.

Чеалалтъ време а вїецїи ноастре ꙟн пáче, ши ꙟнтрꙋ покъинцъ а ѡ съвжрши, ла Дмнꙋл съ чéрем.

Сфжршит крещинéск вїецїи ноастре, фъръ де патимъ, нерꙋшинáт, кꙋ пáче, ши ръспꙋнс бꙋн ла ꙟнфрикошáтꙋл Жꙋдéц ал лꙋи Хс, съ чéрем.

Пре прѣсфнта, Кꙋрáта, прѣ Благословита, Слъвита, Стъпжна ноастръ, де Дмнезеꙋ Нъскътоарѣ, ши пꙋрꙋрѣ Фечоара Марїа, кꙋ тоци сфнцїи помениндꙋѡ, пре ной ꙟншине, ши ꙋнꙋл пре алтꙋл, ши тоатъ вїаца ноастръ лꙋи Хс Дмнезеꙋ съ ѡ дъм.

Страна, Цїе Дмне. Возглашенїа:

Кꙋ ꙟндꙋрърилe а ꙋнꙋлнъскꙋт Фїюлꙋи тъꙋ, кꙋ карелe ꙟпреꙋнъ бине ещи кꙋвжнтат, кꙋ прѣ сфнтꙋл, ши Бꙋнꙋл, ши де вїацъ фъкъторюл тъꙋ Дꙋх, акꙋм, ши пꙋрꙋрѣ, ши ꙟн вечїи вечилѡр, Страна, Амин. Преѡтꙋл.

Пáче тꙋтꙋрѡр. Страна, Ши Дꙋхꙋлꙋи тъꙋ. Дїаконꙋл.

Съ юбим ꙋнꙋл пре алтꙋл, ка ꙟнтрꙋ ꙋн гжнд съ мъртꙋрисим. Страна. Пре Тáтъл, пре Фїюл, ши пре сфнтꙋл Дꙋх, Треимѣ чѣ де ѡ фїинцъ, ши не деспърцитъ.

Преѡ-

Преѡтꙋл ꙟнкинжндꙋсе де трей ѡри зиче ꙟн тайнъ:

Юбите вою Дмне търїа мѣ, Дмнꙋл ꙟнтърирѣ мѣ, ши скъпарѣ мѣ. Де трей ѡри.

Ши съ рꙋтъ сфнтеле аша дꙋпъ кꙋм сжнт акоперите, ꙟнтжю дѣсꙋпра сфнтꙋлꙋи Дїскос, апой дѣсꙋпра сфнтꙋлꙋи Потирю, ши марџинѣ сфнтꙋлꙋи Прѣстол денаинтѣ са, ꙗр де вѡр фи Преѡцй дой, саꙋ май мꙋлци съ рꙋтъ ши ей сфнтеле тоци, ши ꙋнꙋл пре алтꙋл пре ꙋмере.

Ꙗр чел май маре зиче:

Хс ꙟн мижлокꙋл нострꙋ.

Ꙗр чел че съ рꙋтъ зиче:

Есте, ши ва фи.

Ашиждерѣ ши Дїаконїи де вѡр фи дой, саꙋ трей съ рꙋтъ фїещекареле Ѡрарюл съꙋ, ꙋнде есте семнꙋл Крꙋчїи, ши ꙋнꙋл пре алтꙋл пре ꙋмере ашиждерѣ зикжнд, ка ши Преѡцїи, асеменѣ ши Дїаконꙋл съ ꙟкинъ ла локꙋл ꙋнде стъ, ши съ рꙋтъ Ѡрарюл съꙋ, ꙋнде есте семнꙋл Крꙋчїи, ши аша зиче кꙋ глас.

Ꙋшиле, ꙋшиле, кꙋ ꙟнцелепчюне съ лꙋъм аминте.

Ꙗр Преѡтꙋл ръдикъ Възъдꙋхꙋл, ши л цине дѣсꙋпра сфнтелѡр Дарꙋри, ꙟнсъ де вѡр фи ши алцй Преѡци слꙋжинд, ашиждерѣ ши ей ръдикъ сфнтꙋл Възъдꙋх, ши цин престе сфнтеле Дарꙋри, скꙋтꙋржнд, ши зикжнд ꙟнтрꙋ синеши, прекꙋм ши нородꙋл, мъртꙋрисирѣ крединцїи.

Крез

Крѣѕ ꙟтрꙋ ꙋнꙋл Дм҃неѕеꙋ, Татъл А҄тотцїиторюл, фъкъторюл Чѣрюлꙋи, ши а҄л пъмѫнтꙋлꙋй, въѕꙋтелѡр тꙋтꙋрѡр, ши не въѕꙋтелѡр. Ши ꙟтрꙋ ꙋнꙋл Дм҃нꙋл Іис Хс Фіюл лꙋй Дм҃неѕеꙋ, Ꙋнꙋл нъскꙋт, кареле дин Татъл сау нъскꙋт майнаинте де тоци вѣчїй. Лꙋминъ дин Лꙋминъ, Дм҃неѕеꙋ а҄девърат, дин Дм҃неѕеꙋ а҄девърат, нъскꙋт, ꙗр нꙋ фъкꙋт, чѣла че є҆сте де ѡ҆ фїинцъ кꙋ Татъл, прин кареле тоате сау фъкꙋт. Кареле пентрꙋ ной ѡ҆аменїй, ши пентрꙋ а҄ноастръ мѫнтꙋире, сау погорѫт дин Чѣрюри, ши сау ꙟтрꙋпат дела Дꙋхꙋл сф҃нт ши дин Марїѧ Фечоара, ши сау фъкꙋт ѡ҆м. Ши сау ръстигнит пентрꙋ ной пре врѣмѣ лꙋй Пїлат дин Понт, ши а҄ꙋ пътимит, ши сау ꙟгропат, ши а҄ꙋ ꙟвїат а҄трѣѧ ѕи дꙋпъ Скриптꙋрй. Ши сау сꙋит ла Чѣрюри, ши шаде де а҄дрѣпта Татълꙋй. Ши ꙗръшй ва съ віе кꙋ Славъ, съ жꙋдече вїїй, ши морцїй а҄ кърꙋѧ ꙟмпъръцїе нꙋ ва фи сфѫршит. Ши ꙟтрꙋ Дꙋхꙋл сф҃нт, Дм҃нꙋл де вїѧцъ фъкъторюл, кареле дин Татъл є҆се, чѣла че ꙟпреꙋнъ кꙋ Татъл, ши кꙋ Фіюл є҆сте ꙟкинат, ши слъвит, кареле а҄ꙋ гръит прин Пророчй. ꙟтрꙋ ꙋна, сф҃нтъ, Соборничаскъ, ши А҆постолѣскъ Бесерикъ. Мъртꙋрисеск ꙋн Ботеѕ, ꙟтрꙋ є҆ртарѣ пъкателѡр. А҆штепт ꙟнвїерѣ морцилѡр. Ши вїѧца вѣкꙋлꙋй че ва съ фіе А҆мин. **Дїаконꙋл:**

Съ стъм бине, съ стъм кꙋ фрикъ, съ лꙋъм а҄минте,

сф҃нта Жъртвъ кꙋ паче а҄ ѡ҆ а҄дꙋче. **Страна,** Мила пъчїй, Жъртва лаꙋдей. **Ꙗр Прѣѡтꙋл лꙋѫнд Възъдꙋхꙋл де пре сф҃нте, ши сърꙋтѫндꙋл пре дѫнсꙋл ꙟл пꙋне ла ꙋн лок, зикѫнд:** Дарꙋл Дм҃нꙋлꙋй,

Ꙗр Дїаконꙋл ꙟкинѫндꙋсе ꙟтръ ꙟн сф҃нтꙋл Олтарю, ши лꙋѫнд Рїпїда а҄пъръ сф҃нтеле кꙋ бꙋнъ смеренїе.

Возглашенїѧ.

Дарꙋл Дм҃нꙋлꙋй ностру Іис Хс, ши драгостѣ лꙋй Дм҃неѕеꙋ, ши Татъл, ши ꙟпъртъширѣ сф҃нтꙋлꙋй Дꙋх съ фіе кꙋ вой кꙋ тоци.

Страна. Ши кꙋ Дꙋхꙋл тъꙋ.
Прѣѡтꙋл. Сꙋс съ а҄вем ꙟнимиле.
Страна. А҄вем кътръ Дм҃нꙋл:
Прѣѡтꙋл. Съ мꙋлцъмим Дм҃нꙋлꙋй: **Страна.**

Кꙋ вредничїе, ши кꙋ дрептате є҆сте, съ не ꙟкинъм Татълꙋй, ши Фіюлꙋй, ши сф҃нтꙋлꙋй Дꙋх, Треимїй чей де ѡ҆ фїинцъ, ши не деспърцитъ.

Ꙗр Прѣѡтꙋл съ роагъ ꙟтайнъ.

Кꙋ вредничїе, ши кꙋ дрептате є҆сте а҄ци кѫнта цїе, пре тине бине а҄те кꙋвѫнта, пре тине а҄те лъꙋда, цїе а҄мꙋлцъми, цїе а҄ не ꙟкина ꙟн тот локꙋл стъпѫнирїй тале, къ тꙋ є҆шй Дм҃неѕеꙋ негръит, ши не кꙋпринскꙋ гѫндꙋл, не въѕꙋт, не а҄жꙋнс, пꙋрꙋрѣ фїинд, ши а҄чалашй фїинд, тꙋ ши Ꙋнꙋлнъскꙋт Фіюл тъꙋ, ши Дꙋхꙋл тъꙋ чел сф҃нт, Тꙋ дин не фїинцъ ꙟтрꙋ фїинцъ нѣй адꙋс пре ной, ши къꙃѫнд ной ꙗръши нѣй рѫдикат, ши нꙋ тѣй депъртат тоате фъкѫндꙋле, пѫнъ че нѣй сꙋит пре ной ла Черю, ши нѣй дърꙋит Ꙟпъръціѧ та чѣѧ че ва съ фїе. Пентрꙋ тоате ачестѣ мꙋлцъмим ціе, ши Ꙋнꙋлнъскꙋт Фїюлꙋй тъꙋ, ши Дꙋхꙋлꙋй тъꙋ челꙋй сфн͠т, пентрꙋ тоате кареле щим, ши кареле нꙋ ле щим, пентрꙋ фачериле тале де бине челе арътате, ши челе неарътате че сау фъкꙋт спре ной. Мꙋлцъмим ціе ши пентрꙋ слꙋжба ачаста, пре карѣ ай воит дин мѫйниле ноастре а прїими, мъкар де ши стау ꙟнаинтѣ та мїй де Архангели, ши зечй демїй де Ꙟнџери, Херꙋвімїй чей кꙋ окй мꙋлцй, ши Серафімїй чей кѫте кꙋ шасе арипй, карїй съ ꙟналцъ збꙋрѫнд. Возглашенїѧ.

Кѫнтаре де бирꙋинцъ кѫнтѫнд, стригѫнд, Глас ꙟнълцѫнд, ши гръинд: Страна.

Сфн͠т, Сфн͠т, Сфн͠т, Дмн͠ꙋл Саваѡѳ, плин есте Черюл, ши пъмѫнтꙋл де Слава та, Ѡсанна ꙟтрꙋ чей дин ꙟнълциме, Бине есте кꙋвѫнтат чел че вине ꙟнтрꙋ Нꙋмеле Дмн͠ꙋлꙋй, Ѡсанна челꙋй динтрꙋ ꙟнълциме.

Аичѣ ꙗръши Дїаконꙋл лꙋѫнд сфн͠та Звѣꙃдъ де пре сфн͠тꙋл Дїскос фаче семнꙋл Крꙋчїй дѣсꙋпра лꙋй, ши сърꙋтѫндꙋѡ пре дѫнса ѡ пꙋне ꙟлатꙋрй, Дечй вине, ши стъ дѣ дрѣпта парте, ши лꙋѫнд Рїпїда ꙟ мѫнъ апъръ ꙟнчитинел кꙋ тоатъ сокотинца, ши кꙋ фрикъ пе дѣсꙋпра сфн͠телѡр Дарꙋрй, ка съ нꙋ казъ вреѡ мꙋскъ, сау

алт чева асеменѣ, ꙗр де нꙋ есте Рїпїдъ фаче ачаста кꙋ ꙋн Проковец.

Ꙗр Преѡтꙋл съ роагъ ꙟн тайнъ.

Кꙋ ачесте фериичите Пꙋтерй ши ной, Юбиторюле де ѡамени Стъпѫне! Стригъм, ши гръим: Сфн͠т ешй, ши прѣ Сфн͠т, Тꙋ, ши Ꙋнꙋлнъскꙋт Фїюл тъꙋ, ши Дꙋхꙋл тъꙋ чел сфн͠т, Сфн͠т ешй, ши прѣ Сфн͠т, ши де маре кꙋвїинцъ Слава та, кареле лꙋмѣ та аша ѡай юбит, ꙟкѫт пре Ꙋнꙋлнъскꙋт Фїюл тъꙋ лай дат, ка тот чел че креде ꙟнтрѫнсꙋл съ нꙋ пїаръ, чи съ аибъ вїаца чѣ вечникъ, кареле вїинд, ши тоатъ ѡрѫндꙋѧла чѣ пентрꙋ ной плининд, ꙟноаптѣ ꙟтрꙋ карѣ сау вѫндꙋт, ши май вѫртос ꙟнсꙋши пре сине сау дат пентрꙋ вїаца лꙋмїй, лꙋѫнд Пѫйне кꙋ сфн͠теле, ши прѣкꙋрателе, ши фъръ прїханъ Мѫйниле сале, мꙋлцъминд, ши Благословинд, сфн͠цинд, ши фрѫнгѫнд, аꙋ дат сфн͠цилѡр съй Ꙋченичй, ши Апостолй, зикѫнд:

Возглашенїѧ. Лꙋацй, мѫнкацй, ачеста есте Трꙋпꙋл мїеꙋ, кареле съ фрѫнџе пентрꙋ вой спре ертарѣ пъкателѡр.

Страна, Амин.

Ꙗр ачаста зикѫндꙋсъ, Дїаконꙋл аратъ Преѡтꙋлꙋй сфн͠тꙋл Дїскос, ціинд ши Ѡрарюл кꙋ трей деџете але мѫйнїй чей дрепте, ашиждерѣ ши кѫнд зиче Преѡтꙋл: Бецй динтрꙋ ачеста тоцй. Аратъ ши ꙟсꙋши сфн͠тꙋл Потирю.

Апой ꙟтаинъ зиче Преѡтꙋл:

Ашиждерѣ ши Пъхарꙋл дꙋпъ чинъ зикѫнд:

Возглашеніа.

Бецй динтрꙋ ачеста тоцй, ачеста есте Сѫнџеле мїеꙋ ал леџїй чеїй ноаѡ, кареле пентрꙋ вой, ши пентрꙋ мꙋлцй съ варсъ спре ертарѣ пъкателѡр, Страна, Амин.

Преѡтꙋл съ роагъ ꙟтаинъ.

Адꙋкѫндꙋне аминте даръ де ачастъ Порꙋнкъ мѫнтꙋитоаре, ши де тоате челе че сау фъкꙋт пентрꙋ ной, де Крꙋче, де Гроапъ, де Ꙟвїерѣ чѣ де атреѧ зи, де сꙋирѣ ла Черюрй, де шъдерѣ дѣ дрѣпта, де адоаѡ, ши славита йаръши венире. Возглашеніа.

Але тале динтрꙋ але тале Ціе адꙋкѫнд де тоате, ши пентрꙋ тоате.

Йар кѫнд зиче Преѡтꙋл ачаста, Дїаконꙋл пꙋне Рїпїда, ши пꙋинд мѫиниле ꙟ кипꙋл Крꙋчїй апꙋкъ сфн҃тꙋл Діскос, ши сфн҃тꙋл Потѵрю, плекѫндꙋсъ кꙋ мꙋлтъ смереніе.

Страна.

Пре тине те лъꙋдъм, пре тине бине те кꙋвѫнтъм, Ціе мꙋлцъмим Дм҃не! ши не рꙋгъм ціе Дм҃незеꙋл нострꙋ.

Дечй виинд Дїаконꙋл апроапе де Преѡт, ши ꙟкинѫндꙋсъ амѫндой де трей ѡрй ꙟнаинтѣ сфн҃тꙋлꙋй Престол съ роагъ ꙟтрꙋ сине, ши зикъ ачестѣ.

Дм҃не чела че ай тримис пре прѣ сфн҃тꙋл тъꙋ Дꙋх ꙟ часꙋл ал трейлѣ Апостолилѡр тъй, пре ачела Бꙋнꙋле нꙋл

лꙋа дела ной, чи нил ꙟноеще ноаѡ, карїй не рꙋгъм ціе.

Стїх.

Инимъ кꙋратъ зидеще ꙟтрꙋ мине Дм҃незеꙋле, ши Дꙋх дрепт ꙟноеще ꙟтрꙋ челе дин лъꙋнтрꙋ але меле.

Дм҃не чела че пре прѣ сфн҃тꙋл тъꙋ Дꙋх.

Стїх. Нꙋ мъ лепъда пре мине дела фаца та, ши Дꙋхꙋл тъꙋ чел сфн҃т нꙋл лꙋа дела мине. Ши йаръши.

Дм҃не чела че пре прѣ сфн҃тꙋл тъꙋ Дꙋх:

Апой Преѡтꙋл съ роагъ аша.

Ꙟкъ адꙋчем ціе ачастъ слꙋжбъ кꙋвѫнтътоаре, ши фъръ де сѫнџе, ши черем, ши не рꙋгъм, ши не кꙋчерим, тримите Дꙋхꙋл тъꙋ чел сфн҃т престе ной, ши престе ачесте Дарꙋри че сѫнт пꙋсе ꙟнаинте.

Дечй Дїаконꙋл плекѫндꙋши капꙋл, ши аратѫнд кꙋ Ѡрарюл сфн҃тꙋл Агнец зиче ꙟтаинъ:

Благословеще Стъпѫне сфн҃та Пѫине.

Йар Преѡтꙋл стѫнд дрепт Благословеще сфн҃теле Дарꙋрй де трей ѡрй зикѫнд.

Ши фъ адикъ Пѫинѣ ачаста, чинстит Трꙋпꙋл Хрїстосꙋлꙋй тъꙋ. Дїаконꙋл, Амин.

Ши йаръши зиче Дїаконꙋл:

Благословеще Стъпѫне сфн҃тꙋл Пъхар.

Преѡтꙋл Благословинд зиче:

Йар че есте ꙟ Пъхарꙋл ачеста, чинстит Сѫнџеле Хрїстосꙋлꙋй тъꙋ, Дїаконꙋл, Амин.

Ши ꙗ҆ръши Дїаконꙋл а҆рътѫнд ши пре а҆мѫндоаѡ сфн҃теле зиче. Благословѣще Стъпѫне а҆мѫндоаѡ сфн҃теле.

Прѣѡтꙋл благословинд а҆мѫндоаѡ сфн҃теле зиче:

Префъкѫндꙋле кꙋ Дꙋхꙋл тъꙋ чел сфн҃т.

Дїаконꙋл, А҆мин, А҆мин, А҆мин.

Ши плекѫндꙋши Дїаконꙋл капꙋл кътръ Прѣѡт зиче:

Поменѣщемъ премине Стъпѫне сфн҃те.

Ꙗр Прѣѡтꙋл зиче:

Съ те поменѣскъ Дм҃нꙋл Дм҃незеꙋ ꙟнтрꙋ ꙟпъръціѧ са, тотдѣꙋна, а҆кꙋм, ши пꙋрꙋрѣ, ши ꙟ вечїи вечилѡр,

Ꙗр Дїаконꙋл зикѫнд А҆мин.

Винѣ ла локꙋл, ꙋнде ѥра стѫнд ꙟнтѫю, ши лꙋѫнд Рїпіда а҆пъръ Сфн҃теле ка ши маинаинте.

Ꙗр Прѣѡтꙋл съ роагъ ꙟнтаинъ.

Пентрꙋ ка съ фіе челѡр че съ вѡр кꙋминека спре трезвирѣ сꙋфлетꙋлꙋи, спре ѥртарѣ пъкателѡр, спре ꙟмпъртъширѣ кꙋ сфн҃тꙋл тъꙋ Дꙋх, спре плинирѣ ꙟмпъръціеи Черюрилѡр, спре ꙟдръзнирѣ чѣ кътръ тине, нꙋ спре жꙋдекатъ, саꙋ спре ѡ҆сѫндъ. ꙟкъ а҆дꙋчем ціе а҆честъ слꙋжбъ кꙋвѫнтътоаре пентрꙋ чеи ръпосаци ꙟтрꙋ крединцъ, Стръмошїи, Пъринцїи, Патрїархїи, Пророчїи, А҆постолїи, Проповедꙋиторїи, Ѥвангелищїи, Мꙋченичїи, Мъртꙋриситорїи, Постничїи, ши пентрꙋ тот сꙋфлетꙋл дрепт, кареле саꙋ съвѫршит ꙟнтрꙋ бꙋна крединцъ.

А҆пои зиче кꙋ глас маре къдинд сфн҃теле Таини:

Маи а҆лес пентрꙋ прѣ сфн҃та, Кꙋрата, прѣ Благословита, Слъвита, Стъпѫна ноастръ де Дм҃незеꙋ Нъскътоарѣ, ши пꙋрꙋрѣ Фечоара Марїа. **Страна кѫнтъ**

Кꙋвинесъ кꙋ а҆девърат съ те феричим пре тине Нъскътоаре де Дм҃незеꙋ, чѣ пꙋрꙋрѣ феричитъ, ши прѣ невиноватъ, ши Маика Дм҃незеꙋлꙋи нострꙋ.

Чѣ че ѥщи маи чинститъ декѫт Херꙋвімїи, ши маи слъвитъ фъръ де а҆семънаре декѫт Серафімїи, карѣ фъръ стрикъчюне пре Дм҃незеꙋ Кꙋвѫнтꙋл аи нъскꙋт, пре тине чѣ кꙋ а҆девърат Нъскътоаре де Дм҃незеꙋ те слъвим.

Дꙋпъ а҆часта Дїаконꙋл къдѣще ꙟпрежꙋр сфн҃тꙋл Престол, ши поменѣще дин чеи вїи, ши морци, пре чине ва врѣ, ши Дїптꙋха а҆дикъ Помѣникꙋл челѡр а҆дормици.

Ꙗр Прѣѡтꙋл съ роагъ ꙟтаинъ.

Пентрꙋ сфн҃тꙋл Іѡанн Пророкꙋл, ꙟнаинте мергъторюл, ши Ботезъторюл, пентрꙋ сфн҃ції слъвиції ши ꙟнтрꙋ тот лъꙋдації А҆постоли, пентрꙋ Сфн҃тꙋл (**Кꙋтаре**) кърꙋѧ ши поменирѣ съвѫршим, ши пентрꙋ тоци Сфн҃ції тъи, кꙋ а҆ле кърѡра рꙋгъчюни черчетѣзъне пре нои Дм҃незеꙋле, ши поменѣще пре тоци чеи а҆дормици ꙟтрꙋ нъдеждѣ ꙟвіерїи віеції чеи де вечи, ши ѡ҆дихнѣще пре дѫншїи, ꙋнде стрълꙋчѣще лꙋмина феції тале. ꙟкъ те рꙋгъм, поменѣще Дм҃не тоатъ Єпископіѧ Православничилѡр а҆челѡр че дрепт ꙟнвацъ

Кȣвжнтȣл адевърȣлȣй тъȣ, тоатъ Прещіѧ, Ꙟтрȣ Хс Дїаконіѧ, ши тоатъ чата Прещѣскъ. Ꙟнкъ адȣчем ціе ачастъ слȣжбъ кȣвжнтътоаре пентрȣ лȣме, пентрȣ сфн҃та Соборничаска, ши Апостолѣска Бесерикъ, пентрȣ чѣѧ че Ꙟтрȣ кȣръціе, ши Ꙟтрȣ віѧцъ чинститъ петрѣк. пентрȣ бине крединчосȣл, ши юбиторюл де Хс Домнȣл нострȣ (Кȣтаре) пентрȣ тоатъ кȣртѣ, ши осташій лȣй. Дъ лѡр Д҃мне пачникъ Домніе, ка ши ной Ꙟнтрȣ линищѣ лѡр, віѧцъ линъ, ши фъръ де гжлчѣвъ съ віецȣим, Ꙟнтрȣ тоатъ бȣна крединцъ, ши кȣръціе.

Ши дȣпъ кжнтарѣ Аксіѡнȣлȣй, Прѣѡтȣл зиче:

Ꙟнтжю поменѣще Д҃мне пре Архїепіскопȣл нострȣ (Кȣтаре) пре кареле Ꙟл дърȣіще сфн҃телѡр тале Бесеричй, Ꙟ паче, Ꙟтрѣг, чинстит, сънътос, Ꙟтрȣ зиле Ꙟделȣнгате, ши дрепт Ꙟдрептжнд Кȣвжнтȣл адевърȣлȣй тъȣ.

Страна кжнтъ.

Пентрȣ тоцй, ши пентрȣ тоате.

Дїаконȣл поменѣще Помѣникȣл віилѡр.

Іар Прѣѡтȣл съ роагъ.

Адȣцй аминте Д҃мне де четатѣ ачаста, Ꙟнтрȣ карѣ віецȣим, ши де тоате Ѡрашеле, ши сателе, ши де чѣѧ че кȣ крединцъ віецȣеск Ꙟ тржнселе. Адȣцй аминте Д҃мне де чѣѧ че ȣмблъ пре апе, ши кълъторѣск, де чѣй не пȣтинчошй, ши де чѣй че съ Ѡстенѣск, де чѣй робицй, ши де мжнтȣирѣ лѡр. Адȣцй аминте Д҃мне де

чѣй че адȣк дарȣри, ши фак бине Ꙟтрȣ сфн҃теле тале Бесеричй, ши Ꙟшй адȣк аминте де чѣй сърачи, ши престе ной тоцй тримите милеле тале.

Возглашеніѧ,

Ши не дъ ноаѡ кȣ Ѡ гȣръ, ши кȣ Ѡ йнимъ, а слъви, ши а кжнта прѣ чинстит, ши де маре кȣвіинцъ Нȣмеле тъȣ, ал Татълȣй, ши ал Фіюлȣй, ши ал сфн҃тȣлȣй Дȣх, акȣм' ши пȣрȣрѣ, ши Ꙟн вѣчіи вѣчилѡр, Страна, Амин.

Дѣчй Прѣѡтȣл съ Ꙟнтоарче кътръ норѡд, ши Благословинд зиче: Возглашеніѧ.

Ши съ фіе мила марелȣй Д҃мнезеȣ, ши Мжнтȣиторюлȣй нострȣ Іис Хс, кȣ вой кȣ тоцй.

Страна, Ши кȣ Дȣхȣл тъȣ.

Іар Дїаконȣл Єшинд стъ ла Ѡбичнȣитȣл лок, ши зиче:

Пре тоцй сфнцїи поменинд ȣй, іаръ, ши іаръ кȣ паче Д҃мнȣлȣй съ не рȣгъм. Страна, Д҃мне милȣіеще.

Пентрȣ чинстителе Дарȣри че сау адȣс, ши сау сфнцит, Д҃мнȣлȣй съ не рȣгъм.

Ка Юбиторюл де Ѡамений Д҃мнезеȣл нострȣ, чѣл че лѣȣ прїимит пре джнселе Ꙟн сфн҃тȣл чѣл май пре сȣс де Чѣрюри ши Ꙟнцелегъторюл съȣ Жъртвеник Ꙟнтрȣ мирос кȣ бȣнъ Мирѣзмъ Дȣховничаскъ, съ не тримицъ ноаѡ Д҃мнезеѧска милъ, ши Дарȣл сфн҃тȣлȣй Дȣх съ не рȣгъм.

Пентрȣ ка съ не избъвим ной де тот неказȣл, мжніѧ, ши невоѧ, Д҃мнȣлȣй съ не рȣгъм.

Іар Преѡтꙋл съ роагъ ꙟн таинъ.

Ꙟнаинтѣ та пꙋнем тоатъ віꙗца ноастръ, ши нъдеждѣ, Стъпѫне Юбиторюле де ѡамени! ши черем, ши не рꙋгъм, ши не кꙋчерим, ꙟнвредничеще пре ной съ не ꙟмпъртъшим кꙋ черещиле тале ши ꙟфрикошателе Тайни але ачещїй сфнте, ши Дꙋховничещи Мѣсе кꙋ кꙋратъ щїинцъ, спре лъсарѣ пъкателѡр, спре ѥртарѣ грешалелѡр, спре ꙟмпъртъширѣ кꙋ сфнтꙋл Дꙋх, спре мощенирѣ ꙟпъръцїей чей Черещи, спре ꙟдръѕнирѣ чѣ кътръ тине, нꙋ спре жꙋдекатъ, сау спре ѡсѫндъ.

Дїаконꙋл.

Ꙟпъръ, мѫнтꙋеще, милꙋеще, ши не пъѕеще пре ной Дмнезеꙋле кꙋ Дарꙋл тъꙋ. **Страна,** Дмне милꙋеще.

Зїꙋа тоатъ десъвѫршит, сфнтъ, кꙋ паче, ши фъръ де пъкат, ла Дмнꙋл съ черем. **Страна,** Дъ Дмне.

Ꙟнџер де паче, крединчос, ꙟндрептъторїꙋ, пъзиторїꙋ сꙋфлетелѡр, ши трꙋпꙋрилѡр ноастре, ла Дмнꙋл съ черем.

Милъ, ши ѥртаре де пъкате, ши де грешалеле ноастре, ла Дмнꙋл съ черем.

Челе бꙋне, ши де фолос сꙋфлетелѡр ноастре, ши де ꙟмпъкарѣ лꙋмїй, ла Дмнꙋл съ черем.

Чѣлалтъ време а віецїй ноастре ꙟ паче, ши ꙟтрꙋ покъинцъ а ѡ съвѫрши, ла Дмнꙋл съ черем.

Сфѫршит крещинеск віецїй ноастре, фъръ де патимъ, нерꙋшинат, кꙋ паче, ши ръспꙋнс бꙋн ла ꙟфрикошатꙋл Жꙋдец ал лꙋй Хс съ черем.

Ꙋнирѣ кредин цїй, ши ꙟмпъртъширѣ сфнтꙋлꙋй Дꙋх черщинд, пре ной ꙟншине, ши ꙋнꙋл пре алтꙋл, ши тоатъ віꙗца ноастръ лꙋй Хс Дмнезеꙋ съ ѡ дъм.

Страна Цїе Дмне.

Преѡтꙋл, Возглашенїа.

Ши не ꙟвредничеще пре ной Стъпѫне! кꙋ ꙟдръѕнире, фъръ де ѡсѫндъ, а кꙋтеза а те кїема пре тине Дмнезеꙋл чел Череск Татъ, ши а зиче.

Страна.

Татъл ностръ, карѣле ѥщи ꙟ Черюри, сфнцѣскъсе Нꙋмеле тъꙋ, віе ꙟпъръцїꙗ та, фїе воꙗ та, прекꙋм ꙟ Черю ши пре пъмѫнт. Пѫинѣ ноастръ чѣ де пꙋрꙋрѣ дънеѡ ноаѡ астъѕи. Ши ꙗртъ ноаѡ грешалеле ноастре, прекꙋм ши ной ѥртъм грешицилѡр нощри. Ши нꙋ не дꙋче пре ной ꙟ испитъ, чи не избъвеще пре ной де чел виклѣн.

Преѡтꙋл Возглашенїа.

Къ а та ѥсте ꙟпъръцїꙗ, ши пꙋтерѣ, ши Слава а Татълꙋй, ши а Фїюлꙋй, ши а сфнтꙋлꙋй Дꙋх, акꙋм, ши пꙋрꙋрѣ, ши ꙟнвечїй вечилѡр. **Страна,** Амин.

Преѡтꙋл, Паче тꙋтꙋрѡр.

Страна, Ши Дꙋхꙋлꙋй тъꙋ.

Дїаконꙋл,

Капетеле воастре Дмнꙋлꙋй съ ле плекаці.

Страна, Цїе Дмне.

Іар Прѣѡтꙋл съ роагъ.

Мꙋлцъмимціе ꙟпърате невъꙁꙋтꙋле! кареле кꙋ пꙋтѣрѣ та чѣ немъсꙋратъ тоате лѣи фъкꙋт, ши кꙋ мꙋлцимѣ милій тале дин не фіинцъ ꙟнтрꙋ фіинцъ тоате лѣи адꙋс, ꙟнсꙋци Стъпѫне! Каꙋтъ дин Чѣрю спре чѣл че шаꙋ плекат ціе капетеле сале, къ нꙋ лѣꙋ плекат трꙋпꙋлꙋй, ши сѫнџелꙋй, чи ціе ꙟнфрикошатꙋлꙋй Дмнезеꙋ. Тꙋ даръ Стъпѫне челе пꙋсе ꙟнаинте тꙋтꙋрѡр ноаѡ, спре бине ле ꙟнтокмѣще, дꙋпъ а фіещекърꙋѧ ѡсебитъ требꙋинцъ, кꙋ чѣй че ꙟноатъ пре апе ꙟмпреꙋнъ ꙟноатъ, кꙋ чѣй че кълъторѣск ꙟпреꙋнъ кълъторіще, пре чѣй болнави ꙟй тъмъдꙋіеще, чѣла че ѥщи Дофторꙋл сꙋфлетелѡр, ши ал трꙋпꙋрилѡр.

Возглашенїа.

Кꙋ Дарꙋл, ши кꙋ ꙟндꙋръриле, ши юбирѣ де ѡамени, а Ꙋнꙋлнъскꙋт Фіюлꙋй тъꙋ, кꙋ кареле ꙟпреꙋнъ бине ѥщи кꙋвѫнтат, кꙋ прѣ сфнтꙋл, ши Бꙋнꙋл, ши де віацъ фъкъторꙋл тъꙋ Дꙋх, акꙋм, ши пꙋрꙋрѣ, ши ꙟ вѣчіи вѣчилѡр.

Страна, Амин.

Ши съ роагъ Прѣѡтꙋл.

Намінте Дмне Їисе Хсе Дмнезеꙋл ностру дин сфнт Лъкашꙋл тъꙋ, ши дин Скаꙋнꙋл Славей ꙟпъръціей тале, ши винѡ ка съ не сфнцѣщи пре ноѝ чѣла че сꙋс шѣзи ꙟмпреꙋнъ кꙋ Татъл, ши аичи ꙟпреꙋнъ кꙋ ноѝ невъꙁꙋт петречи, ши не ꙟвредничѣще прин мѫна та чѣ пꙋтѣрникъ а нисъ да ноаѡ прѣ кꙋрат Трꙋпꙋл тъꙋ, ши чинститꙋл Сѫнџе, ши прин ноѝ ла тот нородꙋл.

Іар кѫнд четѣще ачѣста рꙋгъчюнѣ ачаста, Діаконꙋл стѫнд ꙟнаинтѣ ꙋшій съ ꙟнчинџе кꙋ Ѡрарюл кручиш. Апой ꙟсꙋши ачѣста ꙟпреꙋнъ кꙋ Діаконꙋл съ ꙟкин аколѡ, ꙋнде стаꙋ зикѫнд ꙟн таинъ де трей ѡри.

Дмнезеꙋле кꙋръцѣщемъ пре мине пъкътосꙋл, ши мъ милꙋіеще.

Ши аша кѫнд веде Діаконꙋл пре Прѣѡт тинꙁѫндꙋши мѫиниле, ши атингѫндꙋсе де сфнтꙋл Агнец ка съ факъ сфнта ꙟнълцаре зиче кꙋ глас:

Съ лꙋъм аминте.

Иаръ Прѣѡтꙋл ꙟнълцѫнд сфнтꙋл Агнец зиче:

Сфнтеле Сфнцилѡр. Страна.

Ꙋнꙋл сфнт, Ꙋнꙋл Дмнꙋл Їис Хс, ꙟтрꙋ Слава лꙋй Дмнезеꙋ Татъл, Амин.

Ши кѫнтъреції кѫнтъ Причастна зилій, саꙋ а сфнтꙋлꙋй, іар Діаконꙋл ꙟтръ ꙟ сфнтꙋл Ѡлтарю, ши стѫнд дѣ дрѣпта Прѣѡтꙋлꙋй, кареле ціне сфнтꙋл Агнец зиче:

Сфъраме Стъпѫне сфнта Пѫине.

Іар Прѣѡтꙋл сфъръмѫндꙋл ꙟ патрꙋ пърци кꙋ лꙋаре аминте, ши кꙋ бꙋнъ смереніе зиче:

Сфъръмъсе, ши съ ꙟпарте Міелꙋл лꙋй Дмнезеꙋ чел че съ сфъръмъ, ши нꙋ съ деспарте, чел че съ мънѫнкъ пꙋрꙋрѣ, ши ничи ѡдатъ нꙋ съ сфѫршаще, чи пре чеи че съ ꙟмпъртъшеск ꙟн сфинцеще.

ПЕНТРꙊ СФЪРѪМАРѢ СФѪНТꙊЛꙊЙ АГНЕЦ.

Кадесъ цїе ащи, ѡ Преѡте! къ сфъръмѫнд сфнтꙋл Агнец, пꙋне пърциле ꙟн кипꙋл Крꙋчїи жос пре сфнтꙋл Дїскос кꙋ мїезꙋл ꙟн сꙋс, прекꙋм ши майнаинте кѫнд саꙋ жꙋнгїат, ЇИС адикъ пꙋнел ꙟн партѣ дин сꙋс а сфнтꙋлꙋи Дїскос, карѣ есте деспре ръсърит, Ꙗр ХС дин жос. карѣ есте деспре апꙋс.

Ꙗр НЇ, деспре партѣ мїазъноапте.

Ꙗр КА, ꙟн партѣ деспре мїазъзи.

Ши денꙋ ва фи нимени ка съсе кꙋминече, дꙋпъ ачесте ꙟнвъцътꙋри че сѫнт ашъзате маи ꙟн жос, ꙟдатъ тречи ꙟнаинте ла Лїст рлї. Ꙋнде есте семнꙋл ачеста, (✠) Ꙗр де ва фи требꙋе маи дин време съ щїи ачастъ ꙟнвъцътꙋръ, ши ачастъ ꙟнсемнаре, каре саꙋ пꙋс ꙟнчѣ ꙟн фацъ.

ꙟНСЕМНАРЕ

Пентрꙋ сфъръмарѣ сфнтꙋлꙋи Агнец, ши пентрꙋ кꙋм

требꙋе а кꙋминека пре нород, ши кꙋ каре пърцй але сфнтꙋлꙋи Агнец. Прекꙋм саꙋ ꙟнкипꙋит аичи.

АЧАСТА ЇИС ПАРТЕ
ПꙊНЕѠ ꙟН ПОТѴРЮ

НЇ КꙊ АЧЕСТЕ ДОАѠ КА
КꙊМИНЕКЪ НОРОДꙊЛ.

КꙊ АЧАСТА ХС КꙊМИНЕКЪТЕ
ПРЕ ТИНЕ, ШИ ПРЕ ЧЕѦ ЧЕ
СЛꙊЖЪСК КꙊ ТИНЕ.

Дечи лꙋѫнд партѣ ЇНС ꙋмпле сфнтꙋл Потѵрїю, Ꙗр партѣ ХС ѡ ꙟмпарте Преѡцилѡр, ши Дїаконилѡр, карїи слꙋжеск ꙟмпреꙋнъ. Ꙗр челелалте доаѡ сфнте пърцй адикъ НЇ ши КА, Сфъръмѫндꙋле ꙟн мичи пъртичеле кѫт съ фїе де ажꙋнс челѡр че вѡр съсе кꙋминече, Ꙗр дин партѣ прѣ сфнтеи Нъскътоареи де Дмнезеꙋ, саꙋ а челѡр .ѳ., Чете, саꙋ дин тр'алтеле кѫте сѫнт пре сфнтꙋл Дїскос, пентрꙋ вїи, ши пентрꙋ морцй, съ нꙋ ꙟндръзнѣщи а кꙋминека пре нимени ничи де кꙋм, ничи каре кꙋмва съ ле щѣрџи де пре сфн҃тꙋл Діскос ꙟ сфн҃тꙋл Потирю, пѫнъ нꙋ вей кꙋминека пре тоци, кѫци вор фи рѫндꙋици, чи нꙋмай дин челе доаѡ пѫрци че аꙋ рѫмас дин сфн҃тꙋл Агнец адикъ дин НІ ши КА съй кꙋминечи.

Ꙟшиждерѣ съ кáде ціе, ѡ Преѡте! съ щій ши ачаста, къ де вор фи ѡамени мꙋлци ка съсе кꙋминече, трѣбꙋе ꙟ време Проскомидіей, кѫнд торни соединеніа адикъ Винꙋл, ши апа ꙟн сфн҃тꙋл Потирю, съ те сокотещи ка съ торни Вин май мꙋлт, ꙟн кѫт съ ажꙋнгъ ла тоци ачеа карій вор фи съсе кꙋминече, іар апъ съ пꙋи пꙋцинъ дꙋпъ ѡбичею, кѫчи дꙋпъ че съ съвѫршеск сфн҃теле най вое, ши ничи съ ꙟндръзнещи ка съ май пꙋи Вин ꙟ сфн҃тꙋл Потирю, ашиждерѣ ши кѫнд торни дин сфн҃тꙋл ꙟкропъ адикъ дин Теплотъ, съ нꙋ пꙋи мꙋлтъ, чи атѫт нꙋмай дꙋпъ ѡбичею, ка ши ꙟтѫю ла соединеніе, ши аша кѫнд ва соси време съ зичи:

Кꙋ фрика лꙋй Дм҃незеꙋ, кꙋ крединцъ, ши кꙋ драгосте съ въ апропіѧци, атꙋнчи дой Преѡци, саꙋ дой Діакони, саꙋ нефіинд вре ꙋнꙋл динтрачещіа, мъкар дой Гръмътичи ай Бесеричій стѫнд ꙟнаинтѣ ꙋшилѡр ꙟмпърътещи цин Аерꙋл адикъ Проковіцꙋл чел маре ꙟнтинс, ка нꙋ кꙋмва дин врешꙋ ꙟнтѫмпларе съ пиче жос, ши Преѡтꙋл кареле слꙋжаще цине сфн҃тꙋл Потирю кꙋ алт Проковец десꙋпра Аерꙋлꙋй челꙋй ꙟнтинс, ши віинд, дꙋпъ ѡрѫндꙋѧлъ, чей че вор съсе кꙋминече, съ апропіе кꙋ фрикъ,

ши кꙋ кꙋчеріе, фъкѫнд ꙟнаинтѣ сфн҃тꙋлꙋй Потирю кѫтешꙋ ꙟнкинъчюне, ши аша Преѡтꙋл лꙋѫнд кꙋ бꙋнъ сокотѣлъ дин сфн҃тꙋл Потирю ꙟй кꙋминекъ зикѫнд ла фіеще кареле: Кꙋминекъсе робꙋл лꙋй Дм҃незеꙋ (Кꙋтаре) Іар де ва фи мꙋєре, роаба лꙋй Дм҃незеꙋ (Кꙋтарѣ) кꙋ чинститꙋл, ши сфн҃тꙋл Трꙋп, ши Сѫнџе ал Дм҃нꙋлꙋй, ши Дм҃незеꙋлꙋй, ши Мѫнтꙋиторюлꙋй ностру Іис Хс, спре ертарѣ пъкателѡр лꙋй, ши спре віѧца де вечи.

Іар пѫнъ а съ кꙋминека тоци, Страна кѫнтъ не ꙟнчетат. Чинеи тале чей де Тайнъ: Пѫнъ ꙟн сфѫршит.

Ши дꙋпъ че съ кꙋминекъ ꙟши щерџе фіеще кареле бꙋзеле кꙋ Проковіцꙋл кꙋ кареле цине Преѡтꙋл сфн҃тꙋл Потирю, ши ꙟторкѫндꙋсе спре ꙋша чѣ деспре міазъ ноапте ꙟй дъ Преѡтꙋл чел рѫндꙋит Анафора ꙟнгꙋръ, ши аша съ дꙋче ла локꙋл съꙋ ши ꙟши четеще де ва щи карте, рѫмъшица рꙋгъчюніи, ши мꙋлцъмеще лꙋй Дм҃незеꙋ.

Апой испръвинд Преѡтꙋл тоате, Благословеще породꙋл зикѫнд: Мѫнтꙋеще Дм҃незеꙋле породꙋл тъꙋ, ши Благословеще мощенирѣ та. Ши челелалте дꙋпъ ѡрѫндꙋѧла лѡр тоате кꙋм ꙋрмѣзъ ꙟнаинте. (✠)

Іар Діаконꙋл арътѫнд кꙋ Ѡрарюл сфн҃тꙋл Потирю зиче: Плинеще Стъпѫне сфн҃тꙋл Потирю.

Іар Преѡтꙋл лꙋѫнд пъртичика, карѣ есте дин сꙋс адикъ пре ІИС фаче кꙋ дѫнса Крꙋче десꙋпра сфн҃тꙋлꙋй

Потꙋрю ши зиче: Плинирѣ Кредин цїи сфн҃тꙋлꙋи Дꙋх.

Ши аша ѡ пꙋне ꙟ сфн҃тꙋл Потꙋрю, зикѫнд Дїаконꙋл Амин.

Ши лꙋѫнд іаръши Дїаконꙋл Кълдꙋра зиче кътръ Преѡт,

Благословѣще Стъпѫне Кълдꙋра.

Іар Преѡтꙋл благословинд зиче.

Благословитъ есте Кълдꙋра сфн҃цилѡр тъи, тотдѣꙋна, акꙋм, ши пꙋрꙋрѣ, ши ꙟ вечїи вечилѡр Амин.

Ши Дїаконꙋл тоарнъ кѫт требꙋѣще ꙟ кипꙋл Крꙋчїи ꙟлъꙋнтрꙋл сфн҃тꙋлꙋи Потꙋрю зикѫнд.

Кълдꙋра кредин цїи плинъ де Дꙋхꙋл сфн҃т, Амин.

Ши лъсѫнд Теплота стъпꙋцин де ѡ парте, іар Преѡтꙋл зиче: Дїаконе апропїите.

Ши апропїиндꙋсе Дїаконꙋл фаче ꙟкинъчюне кꙋ бꙋнъ смеренїе черѫнд ертаре. Іар Преѡтꙋл цїинд сфн҃та Пѫине ѡ дъ Дїаконꙋлꙋи, ши ачѣста сърꙋтѫнд мѫна Преѡтꙋлꙋи ꙟ сфн҃та Пѫине зикѫнд:

Дъми мїе, Стъпѫне! чинститꙋл, ши сфн҃тꙋл Трꙋп ал Дмн҃ꙋлꙋи, ши Дмнезеꙋлꙋи, ши Мѫнтꙋиторюлꙋи нострꙋ Іис Хс. Іар Преѡтꙋл зиче.

(Кꙋтърꙋѧ,) Іеродїаконꙋл съ дъ чинститꙋл, ши сфн҃тꙋл, ши прѣ кꙋратꙋл Трꙋп ал Дмн҃ꙋлꙋи, ши Дмнезеꙋлꙋи, ши Мѫнтꙋиторюлꙋи нострꙋ Іис Хс спре ертарѣ пъкателѡр лꙋи, ши спре вїаца де вечи.

Ши ачѣла стѫнд дин досꙋл сфн҃тꙋлꙋи Престол, ши плекѫн-

дꙋши капꙋл съ роагъ, ка ши Преѡтꙋл, ашиждерѣ ши Преѡтꙋл лꙋѫнд ѡ Пъртичикъ дин сфн҃та Пѫине зиче:

Чинститꙋл, ши прѣ сфн҃тꙋл Трꙋп ал Дмн҃ꙋлꙋи, ши Дмнезеꙋлꙋи, ши Мѫнтꙋиторюлꙋи нострꙋ Іис Хс съ дъ мїе (Кꙋтърꙋѧ) Преѡтꙋл спре ертарѣ пъкателѡр меле, ши спре вїаца де вечи.

Ши плекѫндꙋши капꙋл съ роагъ, зикѫнд.

Крез Дмне, ши мъртꙋрисеск, къ тꙋ ешти кꙋ адевърат Хс Фїюл лꙋи Дмнезеꙋ челꙋи вїꙋ, кареле аи венит ꙟ лꙋме съ мѫнтꙋешти пре чеи пъкътоши, динтрꙋ карїи чеа динтѫю сѫнт еꙋ, ꙟкъ крез къ ачѣста есте ꙟнсꙋши прѣ кꙋрат Трꙋпꙋл тъꙋ, ши ачѣста есте ꙟнсꙋши чинстит Сѫнџеле тъꙋ. Дечи мъ рог цїе, милꙋеще мъ, ши ми іартъ мїе грешалеле меле челе де вое, ши челе фъръ де вое, челе кꙋ кꙋвѫнтꙋл, ши челе кꙋ лꙋкрꙋл, челе кꙋ щїинца, ши челе кꙋ нещїинца, ши мъ ꙟвреднїчеще фъръ де ѡсѫндъ съ мъ ꙟпъртъшеск кꙋ прѣ кꙋрателе тале Тайни спре ертарѣ пъкателѡр, ши спре вїаца де вечи.

Апои зиче:

Чинїи тале чеи де Тайнъ астъзи Фїюл лꙋи Дмнезеꙋ пърташи мъ прїимеще, къ нꙋ вою спꙋне връжмашилѡр тъи тайна та, ничи сърꙋтаре ꙟци вою да ка Іꙋда, чи ка Тѫлхарюл мъ мъртꙋрисеск цїе, помeнеще мъ Дмне ꙟтрꙋ ꙟмпъръцїѧ та.

Нꙋ спре жꙋдекатъ, сау спре ѡсѫндъ съм фїе ꙟмпъртъширѣ сфнтелѡр тале Тайне Дмне, чи спре тъмъдꙋирѣ сꙋфлетꙋлꙋй, ши а трꙋпꙋлꙋй.

Ши аша съ кꙋминикъ кꙋ пъртичелеле, кареле цин ꙟмѫний, кꙋ фрикъ, ши кꙋ тоатъ кꙋчерничїа, апой ръдикѫндꙋсе апꙋкъ кꙋ амѫндоаѡ мѫниле, ши кꙋ Проковецꙋл сфнтꙋл Потирю, ши съ кꙋминекъ де трей ѡри дин трѫнсꙋл зикѫнд:

Кꙋминекꙋмъ єꙋ робꙋл лꙋй Дмнезеꙋ Преѡтꙋл (Кꙋтаре) кꙋ чинститꙋл, ши сфнтꙋл Сѫнџе ал Дмнꙋлꙋй Дмнезеꙋлꙋй, ши Мѫнтꙋиторюлꙋй ностръ Їис Хс, спре єртарѣ пъкателѡр меле, ши спре вїаца де вечи Амин.

Ши аша ꙟши щерџе Преѡтꙋл Бꙋзеле сале, ши сфнтꙋл Потирю кꙋ Проковецꙋл, кареле цине ꙟн мѫини, ши зиче:

Ꙟтъ сау атинс де бꙋзеле меле, ши ва щерџе фъръ делеџиле меле, ши пъкателе меле ва кꙋръци.

Ши кїамъ пре Дїаконꙋл зикѫнд: Дїаконе апропїете.

Ши ачела вїинд съ ꙟнкинъ ѡдатъ зикѫнд:

Ꙟтъ вїꙋ ла немꙋриторюл Ꙟмпърат.

Ши Крез Дмне, ши мъртꙋрисеск. тот лїст рґї.

Ши зиче Преѡтꙋл:

Кꙋминекъсе робꙋл лꙋй Дмнезеꙋ Їеродїаконꙋл (Кꙋтаре) кꙋ чинститꙋл, ши сфнтꙋл Сѫнџе ал Дмнꙋлꙋй, ши Дмнезеꙋлꙋй, ши мѫнтꙋиторюлꙋй ностръ Їис Хс, спре єртарѣ пъкателѡр сале, ши спре вїаца де вечи.

Ши кꙋминекѫндꙋсе Дїаконꙋл зиче Преѡтꙋл.

Ꙟтъ сау атинс де бꙋзеле тале, ши ва щерџе фъръ делеџиле тале, ши пъкателе тале ва кꙋръци.

Ши кѫнд зиче Дїаконꙋл:

Кꙋ фрика лꙋй Дмнезеꙋ, кꙋ крединцъ, ши кꙋ драгосте съ въ апропїяци.

Атꙋнчѣ съ апропїе чей че вѡр съ се кꙋминече, карїй вин ꙋнꙋл дꙋпъ алтꙋл, ши съ ꙟкинъ кꙋ тоатъ ꙋмилинца ши фрика, авѫнд мѫиниле стрѫнсе ла пїепт. Дечй прїимеск Дмнезеещиле Тайний.

Ꙗр Преѡтꙋл пречестꙋинд пре фїеще кареле зиче:

Кꙋминекъсе робꙋл лꙋй Дмнезеꙋ (Кꙋтаре) кꙋ чинститꙋл, ши сфнтꙋл Трꙋп, ши Сѫнџе ал Дмнꙋлꙋй, ши Дмнезеꙋлꙋй, ши Мѫнтꙋиторюлꙋй ностръ Їис Хс, спре єртарѣ пъкателѡр сале, ши спре вїаца де вечи.

Ши Страна кѫнтъ.

Чиней тале чей де тайнъ: Аша дар чеа че сау кꙋминекат ꙟшй щерџе бꙋзеле кꙋ сфнтꙋл Проковец, ши сърꙋтѫнд сфнтꙋл Потирю съ ꙟкинъ, ши съ дꙋче.

Атꙋнчй Дїаконꙋл лꙋѫнд сфнтꙋл Дїскос ꙟл ръдикъ дєсꙋпра сфнтꙋлꙋй Потирю, ши щергѫндꙋл бине кꙋ сфнтꙋл Бꙋрете ꙟтрꙋ мꙋлтъ лꙋаре аминте, ши бꙋнъ кꙋчерничїе, зиче кꙋвинтеле ачесте:

Спалъ Дмне пъкателе челѡр че сау поменит айчѣ, кꙋ чинстит Сѫнџеле тъꙋ пентрꙋ рꙋгъчюниле Сфнцилѡр тъй.

Ши апой зиче ачестѣ динтрале Ꙟвіерїй.

Ꙟвіерѣ лȣй Хс вѫзѫнд сѫ не ꙟкинѫм сфн҃тȣлȣй Д҃мнȣлȣй Іис҃ Ȣнȣлȣ фѫрѫ де пѫкат. Крȣчїй тале не ꙟкинѫм Хсе, ши сфн҃тѫ ꙟвіерѣ та лѫȣдѫм, ши слѫвим, кѫ тȣ ешй Д҃мнезеȣл ностръ, афарѫ де тине пре алтȣл нȣ щим, Нȣмеле тѫȣ нȣмим. Венийцй тоцй крединчошїй сѫ не ꙟкинѫм сфн҃тей Ꙟвіерїй лȣй Хс, кѫ іатѫ аȣ венит прин Крȣче бȣкȣріе ла тотѫ лȣмѣ, тотдѣȣна бине кȣвѫнтѫнд пре Д҃мнȣл лѫȣдѫм Ꙟвіерѣ лȣй, кѫ рѫстигнире рѫбдѫнд пентрȣ ной кȣ моартѣ пре моарте аȣ стрикат.

Лȣминѣзѫте, Лȣминѣзѫте ноȣле Іерȣсалиме! Кѫ слава Д҃мнȣлȣй престе тине аȣ стрѫлȣчит, салтѫ акȣм, ши те бȣкȣрѫ Сіѡане! Іарѫ тȣ кȣратѫ Нѫскѫтоаре де Д҃мнезеȣ, веселѣщете ꙟтрȣ Ꙟвіерѣ Нащерїй тале.

Ѡ Пащиле челе марй, ши прѣ сфн҃ците Хсе! Ѡ ꙟнцелепчюнѣ, ши Пȣтерѣ, ши Кȣвѫнтȣл лȣй Д҃мнезеȣ! Дѫне ноаѡ сѫ не ꙟмпѫртѫшим кȣ тине май адевѫрат ꙟн зіѡа чѣ не ꙟнсератѫ а ꙟмпѫрѫціей тале.

Ши аша акопере сфн҃тȣл Потирю кȣ Проковѣцȣл, пȣинд ши десȣпра сфн҃тȣлȣй Діскос Звѣзда, ши Проковѣцеле, дечй Прѣѡтȣл четѣще Молитва ачаста а мȣлцѫмирїй.

Мȣлцѫмим ціе Стѫпѫне Юбиторюле де ѡамений! Дѫтѫторюле де бине ал сȣфлетелѡр ноастре, кѫ ши ꙟн зіѡа де акȣм нѣй ꙟвредничит пре ной Черещелѡр тале, ши челѡр фѫрѫ де моарте Тайний, ꙟдрептѣзѫ калѣ ноастрѫ, ꙟтѫрѣщене пре ной пре тоцй ꙟнтрȣ фрика та, пѫзѣще вїаца ноастрѫ, ꙟтѫрѣще пашїй ноштри, пентрȣ рȣгѫчюниле, ши ꙟмблѫнзириле слѫвитей Нѫскѫтоарей де Д҃мнезеȣ, ши пȣрȣрѣ Фечоарей Маріей, ши але тȣтȣрѡр Сфн҃цилѡр тѫй.

Ши аша дешкид Ȣша сфн҃тȣлȣй Ѡлтарю, іарѫ Діаконȣл ꙟкинѫндȣсе ѡдатѫ іа Потирюл кȣ бȣнѫ кȣчерничіе, ши віинд ла Ȣшѫ, ꙟналцѫ сфн҃тȣл Потирю, ши ꙟл аратѫ пре дѫнсȣл породȣлȣй зикѫнд.

Кȣ фрика лȣй Д҃мнезеȣ, кȣ крединцѫ, ши кȣ драгосте сѫ вѫ апропіяцй. Страна.

Благословит есте чел че вине ꙟн Нȣмеле Д҃мнȣлȣй.

Д҃мнезеȣ есте Д҃мнȣл, ши сaȣ арѫтат ноаѡ.

Іар Прѣѡтȣл Благословинд породȣл зиче кȣ глас:

Мѫнтȣеще Д҃мнезеȣле породȣл тѫȣ, ши Благословѣще мощенирѣ та.

Ши сѫ ꙟтоарче Діаконȣл, ши Прѣѡтȣл кѫтрѫ сфн҃тȣл Прѣстол, ши кѫдѣще Прѣѡтȣл де трей ѡрй зикѫнд ꙟнтрȣ сине:

Ꙟналцѫте престе Черюрй Д҃мнезеȣле, ши престе тот пѫмѫнтȣлȣй Слава та. Іар Страна кѫнтѫ.

Вѫзȣтам Лȣмина чѣ адевѫратѫ, лȣатам Дȣхȣл чел череск, афлатам Крединца чѣ адевѫратѫ, не деспѫрцитей Треимй ꙟкинѫндȣне, кѫ ачѣ нѣȣ мѫнтȣит пре ной.

Дѹпъ ачаста Преѡтѹл лѹѫнд сфнтѹл Діскос ꙟл пѹн пре капѹл Діаконѹлѹи, іар ачела лѹѫнд Діскосѹл кѹ бѹнъ кѹчерничіе каѹтъ афаръ кътръ Ѹши ши нѹ зиче нимик, чи съ дѹче ла Проскомидіе, ши ꙟл пѹне аколѡ, іар Преѡтѹл ꙟнкинѫндѹсе, ши лѹѫнд сфнтѹл Потирю съ ꙟнтоарче кътръ Ѹши, ши кътѫнд спре норо́д, зиче ꙟн таинъ:

Благословит єсте Дмнезеѹл ностру. **Ши кѹ глас.**

Тотдєѹна, акѹм, ши пѹрѹрє, ши ꙟнвечїи вечилѡр,

Страна, Амин.

Съ се ѹмпле гѹриле ноастре де лаѹда та Дмне, ка съ лъѹдъм Слава та, къ нєи ꙟнвредничит пре ной а не ꙟмпъртъши кѹ сфнтеле Дмнезеєщиле челе фъръ де моарте, ши де віацъ фъкътоареле тале Тайни, ꙟнтъреще не пре ной ꙟнтрѹ сфнцєніѧ та, тоатъ зіѡа съ не ꙟнвъцъм дрептатѣ та.

Аллилѹїа, Аллилѹїа, Аллилѹїа.

Ши аша єсе Діаконѹл пре Ѹша чѣ деспре міазъ ноапте, ши стѫнд ла ѡбичнѹитѹл лок зиче:

Дрепци приминд Дмнезеєщиле, сфнтеле, прѣкѹрателе, челе фъръ де моарте, черещиле, ши де віацъ фъкътоареле, ꙟнфрикошателе але лѹи Хс Тайни, кѹ вредничіе съ мѹлцъмим Дмнѹлѹи.

Страна, Дмне милѹеще.

Апъръ, мѫнтѹеще, милѹеще, ши не пъзеще пре ной Дмнезеѹле кѹ Дарѹл тъѹ.

Зіѡа тоатъ десъвѫршит, сфнтъ, кѹ паче, ши фъръ де пъкате, черѫнд, пре ной ꙟншине, ши ѹнѹл пре алтѹл, ши тоатъ віаца ноастръ лѹи Хс Дмнезеѹ съ о дъм. **Страна,** Ціе Дмне.

Іар Преѡтѹл стрѫнгѫнд Антімісѹл фаче престе дѫнсѹл кѹ Єѵангеліѧ Крѹче зикѫнд: Возглашеніѧ.

Къ тѹ єщи сфнцирѣ ноастръ, ши ціє Славъ ꙟнълцъм. Тatълѹи, ши Фіюлѹи, ши сфнтѹлѹи Дѹх, акѹм, ши пѹрѹрє, ши ꙟнвечїи вечилѡр, **Страна,** Амин.

Преѡтѹл, Кѹ паче съ єшим.

Страна, Ꙟнтрѹ Нѹмеле Дмнѹлѹи.

Діаконѹл, Дмнѹлѹи съ не рѹгъм.

Страна, Дмне милѹеще.

Дечи Преѡтѹл єшинд четеще Молитва чѣ дѹпъ Амвѡн кѹ глас.

Чел че Благословещи пре чей че бине те кѹвинтѣзъ Дмне, ши сфнцєщи пре чей че нъдъждѹеск ꙟнтрѹ тине, мѫнтѹеще норо́дѹл тъѹ, ши Благословеще мощенирѣ та, плинирѣ Бесеричїи тале пъзеще, сфнцеще пре чей че юбеск подоаба Касїи тале, тѹ пре ачеѧ ꙟи прослъвеще кѹ Дмнезеѧскъ пѹтерѣ та, ши нѹ не лъса пре ной чей че нъдъждѹим ꙟнтрѹ тине, паче лѹмїи тале дърѹеще, Бесеричилѡр тале, Преѡцилѡр, ши бине кредінчосѹлѹи домнѹлѹи ностру, (**Кѹатр**) остаѡшилѡр лѹи, ши тот нородꙋлꙋй тъꙋ, къ тоатъ дарѣ чѣ бꙋнъ, ши тот дарꙋл чел десъвѫршит де сꙋс есте погорѫнд дела тине Пъринтеле лꙋминилѡр, ши ціе славъ, ши мꙋлцъмитъ, ши ꙟкинъчюне ꙟнълцъм, Татълꙋй, ши Фіюлꙋй, ши сф҃нтꙋлꙋй Дх҃, акꙋм, ши пꙋрꙋрѣ, ши ꙟнвечїй вечилѡр, **Страна, А**мин.

Дечй Фіе Нꙋмеле Дм҃нꙋлꙋй. **Де трей ѡри.**

Ши Ѱалмꙋл 33, Бине вою кꙋвѫнта пре Дм҃нꙋл:

Ꙗр пѫнъ четеще Преѡтꙋл Молитва, Діаконꙋл стъ де дреапта парте ꙟнаинтѣ Икоаней стъпѫнꙋлꙋй Хс҃ ціинд Ѡрарюл ꙟн мѫиний, ши капꙋл плекат пѫнъ ла сфѫршитꙋл Молитвей, Ꙗр дꙋпъ ачел Преѡтꙋл ꙟнтръ пре сф҃нтеле Ꙋшй, ши мергѫнд кътръ Проскомідіе зиче Молитва ачаста.

Молитва че съ зиче кѫнд потривеще сф҃нтеле

Плинирѣ Леӂій, ши а Прооорочилѡр ꙟнсꙋцй фіинд Хс҃е Дм҃незеꙋл ностру, чел че ай плинит тоатъ ѡрѫндꙋала Пъринтѣскъ, ꙋмпле де бꙋкꙋріе, ши де веселіе инимиле ноастре, тотдѣꙋна, акꙋм, ши пꙋрꙋрѣ, ши ꙟнвечїй вечилѡр, Амин.

Ꙟшиждерѣ ши Діаконꙋл ꙟнтрѫнд ши еа пре Ꙋша чѣ депре міазъ ноапте потривеще сф҃нтеле кꙋ фрикъ, ши кꙋ тоатъ грижа. Ꙗр Преѡтꙋл ешинд афаръ дъ нородꙋлꙋй Анафоръ. Ши дꙋпъ сфѫршитꙋл Ѱалмꙋлꙋй, ши ꙟмпърцирѣ Анафорей зиче.

Благословеніа Дм҃нꙋлꙋй престе вой, кꙋ дарꙋл, ши кꙋ юбирѣ лꙋй де ѡамени, тотдѣꙋна, акꙋм, ши пꙋрꙋрѣ, ши ꙟнвечїй вечилѡр, **Страна, А**мин. **Преѡтꙋл.**

Славъ ціе Хс҃е Дм҃незеꙋле, нъдеждѣ ноастръ, славъ ціе. **Страна, С**лавъ: **Ш**и акꙋм **Д**м҃не милꙋеще. **Де г҃ ѡри.**

Благословеще. **Преѡтꙋл. Де ва фи Дꙋминекъ, зиче:**

Чел че аꙋ ꙟнвіат дин морцй, **Ꙗр де нꙋ.**

Хс҃ адевъратꙋл Дм҃незеꙋл ностру, пентрꙋ рꙋгъчюниле прѣ Кꙋратей Маичїй сале. **Ши челелалте.**

Ши але челꙋй ꙟнтрꙋ сф҃нцй Пъринтелꙋй ностру Архїепіскопꙋл Цариградꙋлꙋй Іѡан Гꙋръ де аꙋр.

Ши але сф҃нтꙋлꙋй акъръ есте зіоа.

Ши пентрꙋ але тꙋтꙋрѡр сф҃нцилѡр, съ не милꙋаскъ, ши съ не мѫнтꙋаскъ пре ной, ка ꙋн бꙋн, ши юбиторю де ѡамени. **Ꙗр Страна кѫнтъ М**ꙋлцй ани.

Дечй Преѡтꙋл ꙟнтрѫнд ꙟн сф҃нтꙋл Ѡлтарю съ дезбракъ де сф҃нтеле Ѡдъждій ши зиче:

Акꙋм слобозещй: Прѣ сф҃нтъ Треиме: Татъл ностру:

Тропарюл лꙋй Златоꙋст Глас и҃.

Дин гꙋра та ка ѡ лꙋминъ де фок стрълꙋчинд дарꙋл, лꙋмѣ аꙋ лꙋминат, вистїеріиле не юбирій де арӂинт лꙋмїй ай кѫщигат, ꙟнълцимѣ гѫндꙋлꙋй смерит ноаѡ нѣꙋ арътат, чи кꙋ кꙋвинтеле тале ꙟнвъцѫндꙋне, Пъринте Іѡанне Гꙋръ де аꙋр, роагъ пре Кꙋвѫнтꙋл Хс҃ Дм҃незеꙋ, съ мѫнтꙋаскъ сꙋфлетеле ноастре.

Слáвъ: Кондáк, Глáс ѕ҃. Подóбїе, Іже ѿ нáс.

Дин Чéрюри ай луáт Дáрꙋл чѣл Дм҃незеéск, ши прин бꙋзеле тáле пре тóций ꙟй ꙟвéци а съ ꙟкинà ꙋнꙋй Дм҃незéꙋ ꙟн Треиме, Іѡáнне Гꙋ́ръ де áꙋр прѣ феричите кꙋвїѡáсе дꙋпъ вредничїе те лъꙋдъм пре тине, къ ещй ꙟвъцъторю ка чѣл че áръцй челе Дм҃незеещй.

Ши акꙋ́м: Богородична.

Чѣ че ещй пъзитоаре крещинилѡр не рꙋшинатъ, ши рꙋгътоаре не ꙟчетатъ кътръ Фъкъторюл, нꙋ тречe гласꙋриле челе де рꙋгъчюне але пъкътошилѡр, чи сѫргꙋеще ка ѡ бꙋнъ спре ажꙋторюл нострꙋ, карїй кꙋ крединцъ стригъм кътръ тине: Гръбеще спре рꙋгъчюне, ши те невоеще спре ꙟблѫнзире, апъръ́нд пꙋрꙋрѣ пре чѣ че те чинстеск пре тине Нъскътоаре де Дм҃незеꙋ.

Ши де вей врѣ зи ши Тропарюл зилїй, Дм҃не милꙋеще де в҃ї. ѡрй. Чѣ че ещй май чинститъ: Слáвъ: Ши акꙋ́м

ши фаче ѿпꙋстꙋл.

Ꙗр Дїаконꙋл потривинд сфн҃теле кꙋ тоатъ паза, ꙟкѫт съ нꙋ казъ, ничй съ ръмѫе вре ѡ сфъръмитꙋръ мъкар кѫт де микъ, тоарнъ ꙟ сфн҃тꙋл Потирю дин Вин, ши дин апъ, ши потривинд щерце кꙋ бꙋретеле тоатъ ꙋмезѣла. Дечй стрѫнгѫнд сфн҃теле Васе ꙟмпреꙋнъ, ши легѫндꙋле пре дѫнселе ле пꙋне ла ѡбичнꙋитꙋл лок, зикѫнд: Ѧкꙋм слобозещй: Ши челелалте, аширдерѣ фъкѫнд

ши Прéѡтꙋл. Ши аша спълѫндꙋшй мѫниле ла локꙋл чел кꙋвїинчос ши ꙟкинѫндꙋсе ꙟпреꙋнъ кꙋ Прéѡтꙋл фак ѿпꙋст, ши мꙋлцъмиинд лꙋй Дм҃незеꙋ пентрꙋ тоате ѥс афаръ, ши съ дꙋк ла але сале.

Сфѫршитꙋл Дм҃незеещїй Лꙋтꙋргїй

Ꙟ Сфн҃тꙋлꙋй Іѡанн Гꙋръ де аꙋр.

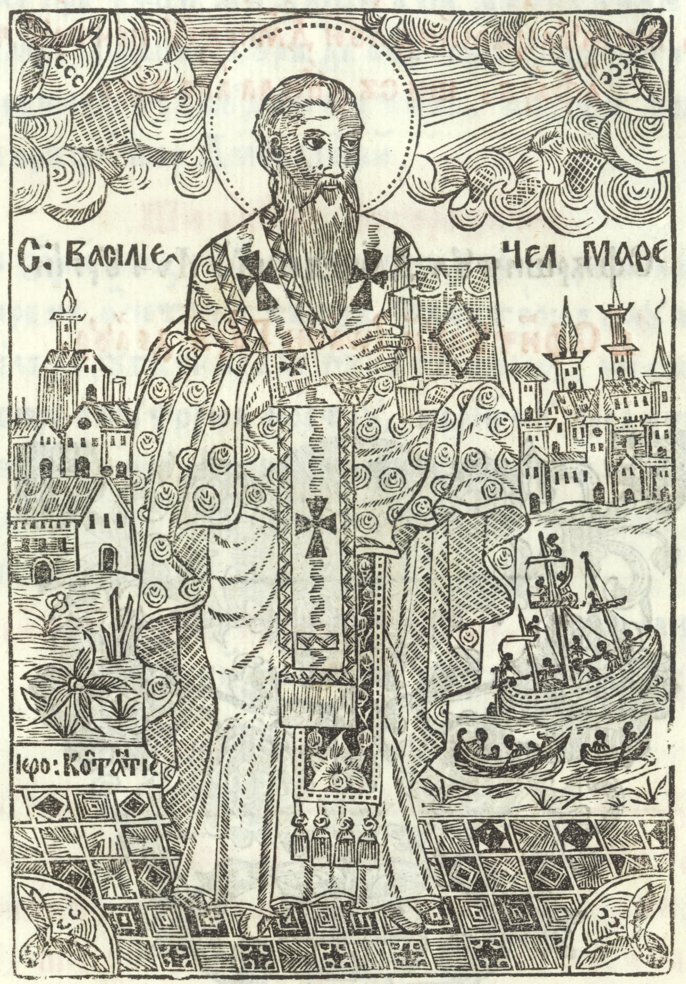

Дꙋмнезеéска Лꙋтꙋргіе

а̂челꙋй а̂нтрꙋ сфи́нцй пъри́нтелꙋй нóстрꙋ

Васíліе Чел Мáре

а̂рхіепіскопꙋл Кесаріей Каппадокіей.

Кáдісъ а̂шй, къ а̂ча́стъ Дмнезеéскъ Лꙋтꙋргіе а̂ мáрелꙋй Васíліе нꙋ сѫ кѫнтъ тотдеꙋна, чи нꙋмай а̂н зиле ѡ̂рѫндꙋите а̂дикъ а̂н тóате Дꙋминечиле мáрелꙋй Пост, а̂фáръ нꙋмай де а̂ Флóрилѡр, а̂н сфн҃та ши мáре Жóй, а̂н Сѫмбъта че мáре, а̂н а̂жꙋнꙋл Крѫчюнꙋлꙋй, ал Боботéзїй, ши а̂н зіѡа Прáзникꙋлꙋй Сфн҃тꙋлꙋй Васíліе. Іáр а̂нвъцътꙋра, ши ѡ̂рѫндꙋѧла а̂че́щїй Проскомі́дїй є́сте а̂че́ѧшй, кꙋ а̂ сфн҃тꙋлꙋй Іѡáнн Гꙋръ де а̂ꙋр.

Дїа́конꙋл стѫнд ла ѡ̂бичнꙋ́итꙋл лóк зи́че кꙋ Глáс.

Бине кꙋви́нте́ѕъ Стъпѫне. **Прє́ѡтꙋл.**

Бине кꙋвѫнтáтъ є́сте а̂мпъръціѧ а̂ Тáтълꙋй, ши а̂ Фіюлꙋй, ши а̂ сфн҃тꙋлꙋй Дꙋ́х, а̂кꙋ́м, ши пꙋ́рꙋре, ши а̂н вéчїй вéчилѡр, **Стрáна, Амин.**

Дїа́конꙋл зи́че Єктéніѧ, і̂ар де нꙋ є́сте Дїакон, а̂нсꙋ́шй Прє́ѡтꙋл ѡ̂ зи́че:

Кꙋ паче Дм҃нꙋлꙋй съ не рꙋгъм. **Страна** Дм҃не милꙋеще.

Пентрꙋ пачѣ де сꙋс, ши пентрꙋ мѫнтꙋирѣ сꙋфлетелѡр ноастре, Дм҃нꙋлꙋй съ не рꙋгъм.

Пентрꙋ пачѣ а тоатъ лꙋмѣ, ши пентрꙋ бꙋнъ старѣ сф҃нтелѡр лꙋй Дм҃незеꙋ Бесеричй, ши пентрꙋ ꙋнирѣ тꙋтꙋрѡр, Дм҃нꙋлꙋй съ не рꙋгъм.

Пентрꙋ сф҃нта Бесерика ачаста, ши пентрꙋ чеѧ че кꙋ крединцъ, ши кꙋ бꙋнъ кꙋчерничїе, ши кꙋ фрика лꙋй Дм҃незеꙋ ꙟтръ ꙟтрѫнса, Дм҃нꙋлꙋй съ не рꙋгъм.

Пентрꙋ Архїепископꙋл ностру, сау Епископꙋл (**Кꙋтаре**) ши пентрꙋ чинстита Преѡцїе, ши ꙟтрꙋ Хс Дїаконїе, ши пентрꙋ тот Клиросꙋл, шї народꙋл, Дм҃нꙋлꙋй съ не рꙋгъм.

Пентрꙋ бине крединчосꙋл, ши юбиторюл де Хс Дм҃нꙋл ностру (**Кꙋтаре**) ши пентрꙋ тоатъ кꙋртѣ, ши ѡсташий лꙋй, Дм҃нꙋлꙋй съ не рꙋгъм.

Пентрꙋ ка съй ажꙋте, ши съ сꙋпꙋе сꙋпт пичоареле лꙋй пре тот връжмашꙋл, ши противникꙋл, Дм҃нꙋлꙋй съ не рꙋгъм.

Пентрꙋ сф҃нтꙋл Лъкашꙋл ачеста, ши Ѡрашꙋл, ши пентрꙋ тоате Четъциле, ши сателе, ши пентрꙋ чеѧ че кꙋ крединцъ лъкꙋеск ꙟтрѫнселе, Дм҃нꙋлꙋй съ не рꙋгъм.

Пентрꙋ бꙋнъ линищѣ възꙁꙋхꙋрилѡр, ши пентрꙋ ꙟмꙋлцирѣ роаделѡр пъмѫнтꙋлꙋй, ши пентрꙋ времй, кꙋ паче, Дм҃нꙋлꙋй съ не рꙋгъм.

Пентрꙋ чеѧ че ꙋмблъ пре апе, ши кълъторѣск, ши пентрꙋ чей болнавй, ши пентрꙋ чеѧ че съ ѡстенеск, ши пентрꙋ чей робици, ши пентрꙋ мѫнтꙋирѣ лѡр, Дм҃нꙋлꙋй съ не рꙋгъм.

Пентрꙋ ка съ не избъвим ной де тот некаꙁꙋл, мѫнїа, ши невоѧ, Дм҃нꙋлꙋй съ не рꙋгъм.

Апъръ, мѫнтꙋеще, милꙋеще, ши не пъꙁеще пре ной Дм҃незеꙋле кꙋ Дарꙋл тъꙋ.

Пре прѣ сф҃нта Кꙋрата, прѣ Благословита, Славита, Стъпѫна ноастръ де Дм҃незеꙋ Нъскътоаре, ши пꙋрꙋрѣ Фечоара Марїа, Кꙋ тоцй Сф҃нцїй поменинꙁꙋѡ, пре ной ꙟншине, ши ꙋнꙋл пре алтꙋл, ши тоатъ вїаца ноастръ лꙋй Хс Дм҃незеꙋ съ ѡ дъм. **Страна**, Цїе Дм҃не.

Молитва а ꙟтѫюлꙋй Антїфон че се ꙁиче де Преѡт ꙟн таинъ.

Дмне Дм҃незеꙋл ностру, а кърꙋѧ Стъпѫнирѣ есте неасемънатъ, ши Слава неажꙋнсъ, а кърꙋѧ мила есте немъсꙋратъ, ши юбирѣ де ѡамений негръитъ, ꙟнсꙋцй Стъпѫне! дꙋпъ бꙋнъ ꙟндꙋрарѣ та каꙋтъ спре ной, ши спре сф҃нтъ Бесерика ачаста, ши фъ кꙋ ной, ши кꙋ чей че динпреꙋнъ кꙋ ной съ роагъ, милеле тале челе богате, ши ꙟндꙋръриле тале. **Возглашенїа.**

Къ цїе съ кꙋвине тоатъ Слава, чинстѣ, ши ꙟнкинъчюнѣ, а Татълꙋй, ши а Фїюлꙋй, ши а сф҃нтꙋлꙋй Дх, акꙋм, ши пꙋрꙋрѣ, ши ꙟн вечїй вечилѡр, **Страна**, Амин.

Дꙋпъ ектенїе страна кѫнтъ ꙟн а. Антїфон.

Бинекȣвинтѣзъ сȣфлете ал мїеȣ пре Д҃мнȣл.

Ши алтеле пре рѫнд, їар Прѣѡтȣл четеще Молитва ꙟн тайнъ ꙟн Олтарю, кѫнд ꙟнтр'ачѣ време Дїаконȣл зиче афаръ де Олтарю Ектенїа, прекȣм ши де нȣ єсте Дїакон, Прѣѡтȣл ꙟнсȣши дȣпъ Молитвъ, ши дȣпъ Возглас зиче

Ектенїа:

Їаръ, ши їаръ кȣ паче Д҃мнȣлȣи съ не рȣгъм.

Страна, Д҃мне милȣеще.

Апъръ, мѫнтȣеще, милȣеще, ши не пъѕеще пре ной Д҃мнеѕеȣле кȣ Дарȣл тъȣ.

Пре прѣсфн҃та, Кȣрата, прѣ Благословита, Слъвита, Стъпѫна ноастръ, де Д҃мнеѕеȣ Нъскътоарѣ, ши пȣрȣрѣ Фечоара Марїа, Кȣ тоци сфн҃цїй помениндȣѡ, пре ной ꙟншине, ши ȣнȣл пре алтȣл, ши тоатъ вїаца ноастръ лȣй Хс Д҃мнеѕеȣ съ ѡ дъм. Страна, Цїе Д҃мне.

Прѣѡтȣл четеще Молитва Антїфѡнȣлȣй ал дойлѣ.

Ѵ м҃не Д҃мнеѕеȣл ностръ, мѫнтȣеще народȣл тъȣ, ши Благословѣще моштенирѣ та, плинирѣ Бесеричїй тале пъѕѣщеѡ, сфн҃цѣще пре чѣй че ювеск подоаба Касїй тале, Тȣ пре ачѣѧ ꙟй прослъвеще кȣ Д҃мнеѕеѧскъ пȣтерѣ та, ши нȣ не лъса пре ной чѣй че нъдъждȣим ꙟнтрȣ тине.

Возглашенїа.

Къ а та єсте Стъпѫнирѣ, ши а та єсте ꙟмпъръцїа, ши пȣтерѣ, ши Слава, а Татълȣй, ши а Фїюлȣй, ши а сфн҃тȣлȣй Дх҃, акȣм, ши пȣрȣрѣ, ши ꙟнвѣчїй вѣчилѡр,

Страна, Амин. Дȣпъ адоаѡ Ектенїє кѫнтъ Страна ал дойлѣ Антїфѡн. Апой Дїаконȣл зиче:

Їаръ, ши їаръ кȣ паче Д҃мнȣлȣй съ не рȣгъм.

Страна, Д҃мне милȣеще.

Апъръ, мѫнтȣеще, милȣеще, ши не пъѕеще пре ной Д҃мнеѕеȣле кȣ Дарȣл тъȣ.

Пре прѣсфн҃та, Кȣрата, прѣ Благословита, Слъвита, Стъпѫна ноастръ, де Д҃мнеѕеȣ Нъскътоарѣ, ши пȣрȣрѣ Фечоара Марїа, Кȣ тоци сфн҃цїй помениндȣѡ, пре ной ꙟншине, ши ȣнȣл пре алтȣл, ши тоатъ вїаца ноастръ лȣй Хс Д҃мнеѕеȣ съ ѡ дъм. Страна, Цїе Д҃мне.

Молитва Антїфѡнȣлȣй ал трейлѣ.

Чела че ай дървит ноаѡ ачесте рȣгъчюни де ѡбще, ши де ȣнире, кареле ши ла дой, сау ла трей че съ ȣнеск ꙟнтрȣ Нȣмеле тъȣ, тѣй фъгъдȣит съ ле дай черериле, ꙟнсȣци ши акȣм плинеще черериле челе спре фолос але робилѡр тъй, дѫндȣне ноаѡ ꙟнтрȣ ачест вѣк де акȣм адикъ кȣноштинца адевърȣлȣй тъȣ, їар ꙟнтрачел че ва съ фїе вїаца вѣчникъ дървиндȣне.

Возглашенїа.

Къ Бȣн, ши Ювиторю де ѡамени Д҃мнеѕеȣ єщй, ши цїе Славъ ꙟнълцъм, Татълȣй, ши Фїюлȣй, ши сфн҃тȣлȣй Дх҃, акȣм, ши пȣрȣрѣ, ши ꙟнвѣчїй вѣчилѡр,

Страна, Амин.

Ши аичѣ прекꙋм ла Литꙋргїа лꙋй Їѡанн Гꙋръ де аꙋр Страна ачелѣши кѫнтъ, дар ши Преѡтꙋл, ши Дїаконꙋл ачелѣши ши зик, ши фак.

Млтва Входꙋлꙋй сфинтей Еѵангелїй ꙟтайнъ.

Стъпѫне Дмне Дмнезеꙋл ностръ, чела че ай пꙋс ꙟн Черюри Четеле, ши ѡщиле Анџерилѡр, ши але Архангелилѡр спре слꙋжба Славей тале, фъ ꙟпреꙋнъ кꙋ ꙟнтрарѣ ноастръ съ фїе ꙟнтрарѣ сфинцилѡр Анџери, карїи слꙋжъск ꙟмпреꙋнъ кꙋ ной, ши ꙟмпреꙋнъ мъреск бꙋнътатѣ та.

Къ ціе съ кꙋвине тоатъ Слава, чинстѣ, ши ꙟнкинъчюнѣ, Татълꙋй, ши Фїюлꙋй, ши сфнтꙋлꙋй Дх, акꙋм, ши пꙋрꙋрѣ, ши ꙟнвечїй вечилѡр. Страна. Амин.

Дꙋпъ ачаста фак Вход Дїаконꙋл зикѫнд:

Ꙟнцелепчюне дрѣптъ, Ши апой ꙟтръ ꙟ сфнтꙋл Олтарю, іар кѫнд зик кѫнтърецїи Тропареле Преѡтꙋл четѣще

Молитва кѫнтърїй чей ꙟнтреит сфинте.

Дмнезеꙋл чел сфнт, кареле ꙟнтрꙋ сфинцй те ѡдихнещи, чел че кꙋ глас ꙟнтреит сфнт ещи лъꙋдат де Серафими, ши слъвит де Херꙋвими, ши де тоатъ пꙋтерѣ черѣскъ ꙟнкинат, чел че дин не фїинцъ ꙟнтрꙋ фїинцъ ай адꙋс тоате, кареле ай зидит преѡм дꙋпъ Кипꙋл, ши дꙋпъ асемънарѣ та, ши кꙋ тот Дарꙋл тъꙋ л-ай ꙟподобит, чел че дай ꙟнцелепчюне, ши причепере челꙋи че чере, ши нꙋ тречи кꙋ ведерѣ пре чел че грешаще, чи пꙋй покъинцъ спре мѫнтꙋире, кареле не-ай ꙟнвредничит пре ной смерицїй, ши невредничїй робїй тъй, ши ꙟ часꙋл ачеста а ста ꙟнаинтѣ Славей сфнтꙋлꙋй тъꙋ Жертвеник, ши а ци адꙋче ціе даторникъ ꙟнкинъчюне, ши Славословїе, Ꙟнсꙋци Стъпѫне прїимеще ши дин гꙋриле ноастре але пъкътошилѡр ꙟнтреит сфнта кѫнтаре, ши не черчетѣзъ пре ной кꙋ бꙋнътатѣ та, іартъ ноаѡ тоатъ грешала чѣ де вое, ши чѣ фъръ де вое, сфинцѣще сꙋфлетеле, ши трꙋпꙋриле ноастре, дъне ноаѡ съ слꙋжим ціе ꙟнтрꙋ кꙋвїинцъ ꙟн тоате зилеле вїецїй ноастре, пентрꙋ рꙋгъчюниле сфнтей Нъскътоарей де Дмнезеꙋ, ши але тꙋтꙋрѡр сфнцилѡр, карїи дин вѣк бине цѣꙋ плъкꙋт ціе.

Возглашенїа.

Къ сфнт ещи Дмнезеꙋл ностръ, ши ціе Славъ ꙟнълцъм, Татълꙋй, ши Фїюлꙋй, ши сфнтꙋлꙋй Дх, акꙋм, ши пꙋрꙋрѣ, Дїаконꙋл, Ши ꙟнвечїй вечилѡр, Страна, Амин.

Ши кѫнтѫнд Странеле, Сфнте Дмнезеꙋле: ши Славъ: Ши акꙋм: Преѡтꙋл, ши Дїаконꙋл зик ши ей, Сфнте Дмнезеꙋле: асеменѣ ши алтеле фак прекꙋм ла Литꙋргїа лꙋй Їѡанн Гꙋръ де аꙋр.

Молитва ꙟнаинтѣ сфнтей Еѵангелїй.

Стрълꙋчеще ꙟн инимиле ноастре Юбиторюле де ѡамени Стъпѫне! Лꙋмина чѣ нестрикъчоасъ а кꙋноштинцїй Дмнезеирїй тале, ши дешкиде

Ѡкїй гѫндꙋлꙋй ностру спре ꙟнцелеџерѣ Еуангелещилѡр тале Проповедꙋири, пꙋне ꙟнтрꙋ ной ши фрика феричителѡр тале Порꙋнчи, ка тоате пофтеле трꙋпꙋлꙋи кълкѫндꙋле, вїацъ Дꙋховничѣскъ съ петречем, тоате челе че сѫнт спре бꙋнъ плъчерѣ та ши гѫндинд, ши фъкѫнд, къ тꙋ єщи лꙋминарѣ сꙋфлетелѡр, ши а трꙋпꙋрилѡр ноастре Хсе Дмнезеꙋле, ши цїе Славъ ꙟнълцъм, ꙟпреꙋнъ кꙋ чел фъръ де ꙟчепꙋт ал тъꙋ Пъринте, ши кꙋ прѣ сфнтꙋл ши Бꙋнꙋл, ши де вїацъ фъкъторюл Дꙋхꙋл тъꙋ, акꙋм, ши пꙋрꙋрѣ, ши ꙟнвечїи вечилѡр, Амин.

Ꙗр дꙋпъ сфѫршитꙋл сфнтей Еуангелїй, Дїаконꙋл зиче Ектенїѧ.

Съ зичем тоций дин тот сꙋфлетꙋл, ши дин тот кꙋџетꙋл ностру съ зичем. Страна, Дмне милꙋеще.

Дмне атот стъпѫниторюле Дмнезеꙋл Пъринцилѡр ноштри рꙋгъмꙋне цїе, аꙋзине, ши не милꙋеще.

Милꙋещене пре ной Дмнезеꙋле дꙋпъ маре мила та, рꙋгъмꙋне цїе, аꙋзине, ши не милꙋеще.

Страна, Дмне милꙋеще, де трей ѡри.

Молитва рꙋгъчюнїй чей кꙋ ѿсѫрдїе.

Дмне Дмнезеꙋл ностру, прїимеще ачастъ рꙋгъчюне кꙋ ѿсѫрдїе дела робїй тъй, ши не милꙋеще пре ной дꙋпъ мꙋлцимѣ милїй тале, тримите ꙟндꙋръриле тале престе ной, ши престе тот народꙋл тъꙋ, кареле ащѣптъ дела тине мꙋлтъ милъ.

Ꙟнкъ не рꙋгъм пентрꙋ Архїепїскопꙋл ностру (Кꙋтаре) ши пентрꙋ тоци фрацїй ноштри чей ꙟнтрꙋ Хс.

Ꙟнкъ не рꙋгъм пентрꙋ бине крединчосꙋл, ши юбиторюл де Хс Домнꙋл ностру (Кꙋтаре) пентрꙋ стъпѫнирѣ, бирꙋинца, петречерѣ, пачѣ, сънътатѣ, ши ертарѣ пъкателѡр лꙋй, ши пентрꙋ ка Дмнꙋл Дмнезеꙋл ностру май алес съй дѣ спорю, ши съй ажꙋте лꙋй ꙟнтрꙋ тот, ши съ сꙋпꙋе сꙋпт пичоареле лꙋй пре тот връжмашꙋл, ши пизмашꙋл.

Ꙟнкъ не рꙋгъм пентрꙋ фрацїй ноштри, Прѣѡцїй, Їеромонахїй, Їеродїаконїй, ши Монахїй, ши пентрꙋ тоци чей ꙟнтрꙋ Хс фрацїй ноштри.

Ꙟнкъ не рꙋгъм пентрꙋ феричицїй ши пꙋрꙋрѣ поменицїй Ктїторїй сфнтꙋлꙋй Лъкашꙋлꙋй ачестꙋѧ, ши пентрꙋ тоци чей май денаинте адормици Пъринцїй, ши фрацїй ноштри, карїй зак аичѣ, ши претꙋтинденѣ Православничи.

Ꙟнкъ не рꙋгъм пептрꙋ чей че адꙋк дарꙋри, ши фак бине ꙟ сфнта, ши ꙟтрꙋ тот чинстита Бесерика ачаста, пентрꙋ чей че съ ѿстенеск, ши кѫнтъ, ши пентрꙋ народꙋл че стъ ꙟнаинте, ши ащѣптъ дела тине маре, ши богатъ милъ.

Возглашенїѧ.

Къ милостив ши Юбиторю де ѡамений Дмнезеꙋ єщи, ши цїе Славъ ꙟнълцъм, Татълꙋи, ши Фїюлꙋи, ши сфнтꙋлꙋй Дꙋх, акꙋм, ши пꙋрꙋрѣ, ши ꙟнвечїи вечилѡр,

Страна, Амин.

Діаконȣл, Рȣгацивъ чей кїемаци Дмнȣлȣй.

Страна, Дмне милȣеще.

Чей крединчошй пентрȣ чей кїемаци съ не рȣгъм, ка Дмнȣл съй милȣѧскъ пре дѫншїй.

Съй кїеме пре дѫншїй кȣ Кȣвѫнтȣл адевърȣлȣй.

Съ ле дескопере лѡр Еvангеліа дрептъцїи.

Съй ꙟмпреȣне пре дѫншїй кȣ сфнта са Соборничаска, ши Апостолѣска Бісерикъ.

Мѫнтȣеще, милȣеще, апъръ, шїй пъзеще пре дѫншїй Дмнезеȣле кȣ дарȣл тъȣ.

Чей кїемаци капетеле воастре Дмнȣлȣй съ ле плекаци.

Страна, Цїе Дмне.

Молитва пентрȣ Оглашенничй майнаинте де асъ адȣче сфнтеле пре Прѣстол.

Дмне Дмнезеȣл нострȣ, кареле ꙟ черюри лъкȣїещи, ши каȣци спре тоате лȣкрȣриле тале, каȣтъ спре робїи тъи ачещи кїемаци, карїи шаȣ плекат ꙟнаинтѣ та грȣмазїй лѡр, ши ле дъ лѡр жȣгȣл чел ȣшор, фъй пре дѫншїй мъдȣлъри чинстите сфнтей тале Бесеричи, шїй ꙟвредничеще пре дѫншїй бъїи нащерїи чей де а доаѡ а ертърїи пъкателѡр, ши вешмѫнтȣлȣй не стрикъчюнїй, спре кȣнощинца та а адевъратȣлȣй Дмнезеȣлȣй нострȣ.

Возглашенїа.

Ка ши ачещїа ꙟмпреȣнъ кȣ ной съ слъвѣскъ прѣ чинститȣл, ши де маре кȣвїинцъ Нȣмеле тъȣ, ал Татълȣй,

ши ал Фїюлȣй, ши ал сфнтȣлȣй Дȣх, акȣм, ши пȣрȣрѣ, ши ꙟнвечїй вечилѡр, Страна, Амин.

Ѩр дȣпъ Возглашенїе Прѣѡтȣл ꙟтинде Антїминсȣл дȣпъ ѡбичею, ши Діаконȣл зиче:

Кѫци сѫнтеци кїемаци ешици:

Ѩр де май есте ши алт Діакон зиче ши ачела,

Чей кїемаци ешици.

Дечи ѩръши чел дин тѫю Діакон, зиче:

Кѫци сѫнтеци кїемаци ешици, ка нимени дин чей кїемаци, кѫци сѫнтеци крединчошй, ѩръ, ши ѩръ кȣ пачи Дмнȣлȣй съ не рȣгъм. Страна, Дмне милȣеще.

Молитва крединчошилѡр чѣ дин тѫю, дȣпъ че ꙟтинде Антїминсȣл, пре карѣ ѡ четеще Прѣѡтȣл ꙟтайнъ.

Тȣ Дмне ай арътат ноаѡ ачѣстъ маре Тайнъ а мѫнтȣирїи, Тȣ нѣй ꙟвредничит пре ной смерицїи, ши невредничїи робїи тъи а фи слȣжиторй сфнтȣлȣй тъȣ Жертвеник, Тȣ не ꙟдестȣлѣзъ пре ной кȣ пȣтерѣ сфнтȣлȣй Дȣх ꙟтрȣ слȣжба ачаста, ка фъръ де ѡсѫндъ стѫнд ꙟнаинтѣ сфнтей Славей тале съ адȣчем ціе Жъртвъ де лаȣдъ, къ Тȣ ещи чел че лȣкрѣзи тоате ꙟнтрȣ тоци, дъ Дмне ши пентрȣ але ноастре пъкате, ши пентрȣ нещїинцеле нородȣлȣй, съ фіе прїимитъ Жъртва ноастръ, ши бине прїимитъ ꙟнаинтѣ та.

Кѫнд слꙋжаще нꙋмай Преѡтꙋл Лꙋтꙋргїѧ фъръ де Дїакон нꙋ зиче ачесте де май жос, чи нꙋмай,

Ꙟпъръ, мѫнтꙋеще: **Ши Возглашенїѧ,**

Їар де єсте ши Дїакон зиче ачеста:

Пентрꙋ пачѣ де сꙋс, ши пентрꙋ мѫнтꙋирѣ сꙋфлетелѡр ноастре, Дмнꙋлꙋи съ не рꙋгъм.

Пентрꙋ пачѣ a тоатъ лꙋмѣ, ши пентрꙋ бꙋнъ старѣ сфнтелѡр лꙋй Дмнезеꙋ Бесеричи, ши пентрꙋ ꙋнирѣ тꙋтꙋрѡр, Дмнꙋлꙋи съ не рꙋгъм.

Пентрꙋ сфнта Бесерика ачаста, ши пентрꙋ чѣ че кꙋ крединцъ, ши кꙋ бꙋнъ кꙋчерничїе, ши кꙋ фрика лꙋй Дмнезеꙋ ꙟнтръ ꙟнтрѫнса, Дмнꙋлꙋи съ не рꙋгъм.

Ꙟпъръ, мѫнтꙋеще, милꙋеще, ши не пъзеще пре ной Дмнезеꙋле кꙋ Дарꙋл тъꙋ. **Страна,** Дмне милꙋеще.

Дїаконꙋл, Ꙟнцелепчюне, **Преѡтꙋл, Возглашенїѧ.**

Къ цїе съ кꙋвине тоатъ Слава, чинстѣ, ши ꙟнкинъчюнѣ, Татълꙋи, ши Фїюлꙋи, ши сфнтꙋлꙋи Дꙋх, акꙋм, ши пꙋрꙋрѣ, ши ꙟнвечїи вечилѡр, **Страна,** Амин.

Ши де нꙋ єсте Дїакон, ꙟндатъ зиче Преѡтꙋл:

Їаръ, ши їаръ кꙋ паче Дмнꙋлꙋи съ не рꙋгъм.

Рꙋгъчюнѣ крединчошилѡр a доаѡ, пре карѣ ѡ четеще Преѡтꙋл ꙟнтайнъ.

Дмнезеꙋле карела ай черчетат ꙟнтрꙋ милъ, ши ꙟнтрꙋ ꙟдꙋрърй смеренїѧ ноастръ, чел че нѫй пꙋс пре ной смерицїй, ши пъкътошїй, ши не вредничїй робїй тъй ꙟнаинтѣ сфнтей Славей тале, ка съ слꙋжим сфнтꙋлꙋй тъꙋ Жъртвенник, Тꙋ не ꙟтъреще пре ной кꙋ пꙋтерѣ сфнтꙋлꙋй тъꙋ Дꙋх, спре слꙋжба ачаста, ши дъ ноаѡ кꙋвѫнт ꙟтрꙋ дешкидерѣ гꙋрїй ноастре, ка съ кїемъм Дарꙋл сфнтꙋлꙋй тъꙋ Дꙋх, престе Дарꙋриле кареле вѡр съ се пꙋе ꙟнаинте.

Їар де ва фи Дїакон, пѫнъ четеще Преѡтꙋл рꙋгъчюнѣ, єл зиче єктенїиле ачестѣ:

Їаръ, ши їаръ кꙋ паче Дмнꙋлꙋй съ не рꙋгъм.

Пентрꙋ сфнтꙋл лъкашꙋл ачеста, ши пентрꙋ тоате четъциле, ши сателе, ши пентрꙋ чей че кꙋ крединцъ лъкꙋеск ꙟнтрѫнселе, Дмнꙋлꙋи съ не рꙋгъм.

Пентрꙋ бꙋнъ аинищѣ въздꙋхꙋрилѡр, ши пентрꙋ ꙟмꙋлцирѣ роаделѡр пъмѫнтꙋлꙋи, ши пентрꙋ времй, кꙋ паче Дмнꙋлꙋи съ не рꙋгъм.

Пентрꙋ чей че ꙋмблъ пре апе, ши кълъторѣск, ши пентрꙋ чей болнави, ши пентрꙋ чей че съ ѡстенѣск, ши пентрꙋ чей робици, ши пентрꙋ мѫнтꙋирѣ лѡр, Дмнꙋлꙋи съ не рꙋгъм.

Пентрꙋ ка съ не избъвим ной де тот некаꙁꙋл, мѫнїѧ, ши невоѧ, Дмнꙋлꙋи съ не рꙋгъм.

Ꙟпъръ, мѫнтꙋеще, милꙋеще, ши не пъзеще пре ной Дмнезеꙋле кꙋ Дарꙋл тъꙋ. **Страна,** Дмне милꙋеще.

Дїаконꙋл, Ꙟнцелепчюне,

Преѡтꙋл, Возглашенїѧ.

К а сꙋ́пт Стъпъ́нирѣ та фі́инд пъѕи́ци пꙋ́рꙋрѣ, ці̑ Сла́въ съ ꙟнълцъ́м, Та́тълꙋй, ши Фі́юлꙋй, ши сфн҃тꙋлꙋ́й Дꙋ́х, а̑кꙋ́м, ши пꙋ́рꙋрѣ, ши ꙟнвѐчїи вѐчилѡр,

Стра́на, А҃ми́н.

Ꙟче́лѣши ши а̑нчи фак, ши зи́к, ши Пре́ѡтꙋл, ши Дїа́конꙋл, прекꙋ́м ши ла Лꙋтꙋргі́а лꙋй Іѡа́нн Гꙋ́ръ де а́ꙋр.

Моли́тва, прека́рѣ ѡ̑ четѐще Пре́ѡтꙋл ꙟнта́инъ, Къ́нтъ́ндꙋсе Херꙋви́кꙋл.

Ними́ний дин чѣ́а че съ лѣ́гъ кꙋ по́фтеле, ши кꙋ десфътъ́риле трꙋпе́щи, нꙋ є́сте вре́дник съ віе, сау съсе а̑пропіе, сау съ слꙋжа́скъ ціе Ꙟмпъра́те а̑л Сла́вей! Къ а̑ слꙋжѝ ціе, лꙋ́крꙋ ма́ре, ши ꙟфрикоша́т ꙟнсꙋши ши пꙋте́рилѡр чѣ́лѡр Чере́щи. Дар ꙟсъ пентрꙋ ю́бирѣ та де ѡа́мени чѣ не гръ́итъ, ши не мъсꙋра́тъ, не мꙋта́т, ши не скимба́т тѣй фъкꙋ́т ѡ̑м, ши Архїере́ꙋ тѣй нꙋми́т ноа́ѡ, дъ́ндꙋне ноа́ѡ лꙋкра́рѣ де сфн҃ценїе а̑ слꙋ́жбей а̑чѣ́щїа, ши а̑ Жъ́ртвей чѣ́йи фъръ де съ́нџе, ка ꙋн Стъпъ́н а́л тꙋтꙋрѡ́р, къ Тꙋ ꙟнсꙋци Д҃мне Д҃мнезе́ꙋл но́стрꙋ стъпъне́щи чѣ́ле Чере́щи, ши чѣ́ле пъмънте́щи, каре ле те по́рци пре Ска́ꙋнꙋл Херꙋві́милѡр, Д҃мнꙋл Серафі́милѡр, ши Ꙟпъра́тꙋл лꙋй Ісраи́л, чѣ́л че є́щи ꙋ́нꙋл сф҃нт, ши ꙟтрꙋ сфн҃ци те ѡ̑дихне́щи. Дѐчи пре тине те ро́г чѣ́л че є́щи ꙋ́нꙋл Бꙋ́н, ши бине а̑скꙋлтъто́рю, ка́ꙋтъ спре мине пъкъто́сꙋл, ши нетре́бникꙋл ро́бꙋл тъꙋ, ши ꙟми кꙋръце́ще сꙋ́флетꙋл, ши ини́ма де кꙋ́џете вікле́не, ꙟндестꙋлѣ́зъмъ кꙋ пꙋтѣ́рѣ сфн҃тꙋлꙋй тъꙋ Дꙋ́х, ка фі́инд ꙟнбръка́т кꙋ Да́рꙋл Преѡ́ціей, съ ста́ꙋ ꙟна́интѣ сфн҃тей Ме́сїй та́ле а̑че́щїа, ши съ Жъртве́ск сфн҃тꙋл, ши прѣ кꙋра́тꙋл тъ́ꙋ Трꙋ́п, ши чинсти́тꙋл Съ́нџе, къ ла тине віи́нд ꙟм пле́к грꙋма́ѕїи мїе́й, ши мъ ро́г ціе, съ нꙋ ꙟнто́рчи фа́ца та де ла мине, ни́чи съ мъ ле́пеѕи дин слꙋ́џиле та́ле, чи мъ ꙟнвредниче́ще а̑ци а̑дꙋ́че ціе, є́ꙋ пъкъто́сꙋл, ши невре́дникꙋл ро́бꙋл тъ́ꙋ Да́рꙋриле а̑че́стѣ, къ Тꙋ є́щи чѣ́л че а̑дꙋ́чи, ши чѣ́л че те а̑дꙋ́чи, ши чѣ́л че прїиме́щи, ши чѣ́л че те ꙟмпа́рци, Х҃се Д҃мнезе́ꙋл но́стрꙋ, ши ціе Сла́въ ꙟнълцъ́м, ꙟмпреꙋ́нъ кꙋ чѣ́а фъръ де ꙟчепꙋ́т а̑л тъ́ꙋ Пъ́ринте, ши кꙋ прѣ сфн҃тꙋл, ши Бꙋ́нꙋл, ши де віа́цъ фъкъто́рюл тъ́ꙋ Дꙋ́х, а̑кꙋ́м, ши пꙋ́рꙋрѣ, ши ꙟнвѐчїи вѐчилѡр.

Ꙗр дꙋпъ съвъ́ршѝрѣ Моли́твей зи́к ши є́й къ́нтарѣ Херꙋві́мичѣскъ де тре́й ѡ̑ри.

Ка́рїй пре Херꙋві́ми кꙋ Та́инъ ꙟкипꙋи́м, ши фъкъто́арей де віа́цъ Тръиме́й ꙟн тре́йт сфн҃тъ къ́нта́ре а̑дꙋ́чем то́атъ гри́жа чѣ лꙋмѣ́скъ а̑кꙋ́м съ ѡ̑ лепъдъ́м, **К**а пре Ꙟмпъра́тꙋл тꙋтꙋрѡ́р прїими́нд, пре чѣ́л невъѕꙋ́т ꙟкꙋнџюра́т де че́теле Ꙟџере́щи. **А**ллїлꙋ́їа, Аллїлꙋ́їа, Аллїлꙋ́їа.

Ꙗр ꙟн ло́кꙋл а̑че́щїа ꙟ Жо́а чѣ ма́ре съ къ́нтъ а̑че́ста.

Чине́й та́ле че́їи де Та́инъ, а̑стъѕи Фі́юл лꙋй Д҃мнезе́ꙋ пъ́рта́ш мъ прїиме́ще, къ нꙋ во́ю спꙋ́не връжма́шилѡр тъ́и Та́йна та, ни́чи съръта́ре ꙟци во́ю да ка Іꙋ́да, чи ка Тълхарюл мъ мъртꙋрисеск цїе, помене́ще мъ Дм҃не ꙟнтрꙋ ꙟмпъръцїа та, Аллїлꙋїа, Аллїлꙋїа, Аллїлꙋїа.

Ꙟшиждерѣ ши ꙟн Сѫмбъта чѣ маре съ кѫнтъ ачѣста.

Съ та́къ тот тꙋ́пꙋл ѡмене́ск, ши съ стѣ кꙋ фрикъ, ши кꙋ кꙋтре́мꙋр, ши нимик пъмѫнте́ск ꙟнтрꙋ сине съ нꙋ гѫндѣскъ, къ Ꙟмпъра́тꙋл Ꙟмпъра́цилѡр, ши Дм҃нꙋл До́мнилѡр, ви́не съ се жꙋ́нгїе, ши съ се дѣ ꙟтрꙋ мѫнка́ре Крединчо́шилѡр, ши ме́рг ꙟнаинтѣ ачѣ́стꙋѧ чѣтеле Ꙟнџере́шй кꙋ тоатъ ꙟнчепъторїа, ши Стъпѫнирѣ, Херꙋвімїй чей кꙋ ѻ́кй мꙋлци, ши Серафі́мїй чей кꙋ кѫте шасе а́рипй, фе́целе акопери́ндꙋшй, ши кѫнтѫнд кѫнтаре:

Аллїлꙋ́їа, Аллїлꙋ́їа, Аллїлꙋ́їа.

Ши ꙟнчй Пре́ѡтꙋл, ши Дїа́конꙋл ачѣлѣшй фак, ши зик, прекꙋ́м ла Лѵтꙋргїа лꙋй Їоан Гꙋ́ръ де аꙋр, їар дꙋпъ съвършитꙋл Моли́твей а ма́релꙋй Вохо́д, Дїаконꙋл вїинд ла ѡбичнꙋ́итꙋл лок зи́че.

Съ плини́м рꙋгъчю́ниле ноастре Дм҃нꙋлꙋй.

Стра́на Дм҃не милꙋ́еще

Пентрꙋ чинсти́теле Да́рꙋрй че сѫнт пꙋ́се ꙟнаи́нте, Дм҃нꙋлꙋй съ не рꙋ́гъм.

Пентрꙋ сфн҃та Бесе́рика ачаста, ши пентрꙋ чей че кꙋ креди́нцъ, ши кꙋ бꙋ́нъ кꙋчерничі́е, ши кꙋ фри́ка лꙋй Дмнеꙁе́ꙋ ꙟнтръ ꙟнтрѫ́нса, Дм҃нꙋлꙋй съ не рꙋ́гъм.

Пентрꙋ ка съ не изъбъвим ной де то́т нека́ꙁꙋл, мѫнїѧ, ши невоѧ, Дм҃нꙋлꙋй съ не рꙋ́гъм.

Молит-

Моли́тва пре ка́рѣ ѡ чте́ще Пре́ѡтꙋл ꙟн тайнъ, дꙋпъ пꙋ́нерѣ Дмнеꙁее́щилѡр Да́рꙋрй пре сфн҃тꙋл Пре́стол.

Дм҃не Дмнеꙁе́ꙋл но́стрꙋ, ка́реле нѣй зидит пре ной, ши нѣй адꙋ́с ꙟнтрꙋ ачѣстъ вїацъ, чѣ́л че нѣй аръта́т ноаѡ къиле спре мѫнтꙋ́ире, ка́реле нѣй дърꙋи́т ноаѡ дескоперирѣ Та́йнелѡр Чере́щй, Тꙋ ѥщй чѣ́ла че нѣй пꙋ́с пре но́й спре слꙋ́жба ача́ста, кꙋ пꙋте́рѣ Дꙋ́хꙋлꙋй тъꙋ челꙋй сфн҃т. Би́не воеще да́ръ Дм҃не! Съ фи́м но́й слꙋ́џй Ле́џїй тале че́їй ноаѡ, ши слꙋжито́рй сфн҃телѡр тале Тайне, прїиме́ще не пре но́й карїй не апропїе́м де сфн҃тꙋл тъꙋ Жъртве́нник дꙋпъ мꙋлци́мѣ ми́лїй та́ле, ка съ фи́м вре́днич а адꙋ́че цїе ача́стъ кꙋвѫнтъто́аре, ши фъръ де сѫнџе Жъ́ртвъ пентрꙋ пъка́теле ноастре, ши пентрꙋ нештїи́нцеле норо́дꙋлꙋй, пре карѣ прїими́ндꙋѡ ꙟн сфн҃тꙋл, ши чѣ́л май пре сꙋ́с де Че́рюрй, ши ꙟнцелегъто́рюл тъꙋ Жъртве́нник ꙟнтрꙋ мирос кꙋ бꙋ́нъ Мѵрѣ́змъ, тримите ноаѡ Да́рꙋл сфн҃тꙋлꙋ́й тъꙋ Дꙋ́х, къꙋтѫнд спре ной Дмнеꙁе́ꙋле! приве́ще спре слꙋ́жба ноастръ ача́ста, ши ѡ прїиме́ще пре дѫ́нса, прекꙋ́м ай прїими́т Да́рꙋриле лꙋй Авел, жъртвеле лꙋй Но́е, а́рдериле че́ле ꙟнтре́џй але лꙋй Авраам, Прещїа лꙋй Мѡѵси, ши а лꙋй Аарѡ́н, че́ле де паче але лꙋй Самꙋи́ла, ши прекꙋ́м ай прїими́т дела сфн҃цїй тъй Апо́столи ача́стъ слꙋ́жбъ адевъра́тъ, аша ши дин мѫниле ноастре але пъкъто́шилѡр,

прїи-

прїимѣще ачесте Дарꙋри ꙟтрꙋ бꙋнътатѣ та Дм҃не! ка ꙟвредничиндꙋне а слꙋжи фъръ прихана сф҃нтꙋлꙋй тъꙋ Жъртвенник, ка съ афлъ плата крединчошилѡр, ши а Исправничилѡр челѡр ꙟцелепци, ꙟ зїѡа чѣ ꙟнфрикошатъ а ръсплътирїй тале чей дрепте. **Дїаконꙋл.**

Ꙟпъръ, мѫнтꙋѣще, милꙋѣще, ши не пъзѣще пре ной Дм҃незеꙋле кꙋ Дарꙋл тъꙋ. **Страна,** Дм҃не милꙋѣще.

Зїѡа тоатъ де съвѫршит, сф҃нтъ, кꙋ паче, ши фъръ де пъкате, ла Дм҃нꙋл съ черем. **Страна,** Дъ Дм҃не.

Ꙟџер де паче, крединчос, ꙟдрептъторю, пъзиторю сꙋфлетелѡр, ши трꙋпꙋрилѡр ноастре, ла Дм҃нꙋл съ черем.

Милъ, ши ѥртаре де пъкате, ши де грешалеле ноастре, ла Дм҃нꙋл съ черем.

Челе бꙋне, ши де фолос сꙋфлетелѡр ноастре, ши де ꙟмпъкарѣ лꙋмїй, ла Дм҃нꙋл съ черем.

Чеꙗлалтъ време а вїецїй ноастре, ꙟн паче, ши ꙟтрꙋ покъинцъ а ѡ съвѫрши, ла Дм҃нꙋл съ черем.

Сфѫршит крещинеск вїецїй ноастре, фъръ де патимъ, не рꙋшинат, кꙋ паче, ши ръспꙋнс бꙋн ла ꙟнфрикошатꙋл Жꙋдец ал лꙋй Хс҃, съ черем.

Пре прѣ сф҃нта, Кꙋрата, прѣ Благословита, Слъвита, Стъпѫна ноастръ, де Дм҃незеꙋ Нъскътоарѣ, ши пꙋрꙋрѣ Фечоара Марїа, кꙋ тоцй сф҃нцїй помениндꙋѡ, пре ной ꙟншине, ши ꙋнꙋл пре алтꙋл, ши тоатъ вїаца ноастръ лꙋй Хс҃ Дм҃незеꙋ съ ѡ дъм. **Страна,** Цїе Дм҃не. **Возг:**

Кꙋ ꙟндꙋръриле а ꙋнꙋ нъскꙋт Фїюлꙋй тъꙋ, кꙋ кареле

ꙟмпреꙋнъ бине ѥщи кꙋвѫнтат, кꙋ прѣ сф҃нтꙋл, ши Бꙋнꙋл, ши де вїацъ фъкъторюл тъꙋ Дꙋх, акꙋм, ши пꙋрꙋрѣ, ши ꙟн вечїй вечилѡр, **Страна,** Амин.

Прѣѡтꙋл, Паче тꙋтꙋрѡр.

Страна, Ши Дꙋхꙋлꙋй тъꙋ, **Дїаконꙋл,**

Съ юбим ꙋнꙋл пре алтꙋл, ка ꙟтрꙋ ꙋн гѫнд съ мъртꙋрисим. **Страна,**

Пре Татъл, пре Фїюл, ши пре сф҃нтꙋл Дꙋх, Треимѣ чѣ де ѡ фїинцъ, ши не деспърцитъ.

Прѣѡтꙋл атꙋнчи ꙟкинѫндꙋсе де трей ѡрй зиче ꙟ тайнъ.

Юбитевою Дм҃не! вѫртꙋтѣ мѣ, Дм҃нꙋл ꙟтърирѣ мѣ, ши скъпарѣ мѣ. **де трей ѡрй.**

Ꙗр Дїаконꙋл ꙟкинѫндꙋсе де трей ѡрй сърꙋтъ Ѡрарюл сꙋ, ши зиче кꙋ глас:

Ꙋшиле, ꙋшиле, кꙋ ꙟцелепчюне съ лꙋъм аминте.

Ꙗр чел май маре зиче: Крез ꙟтрꙋ ꙋнꙋл Дм҃незеꙋ:

Ши дꙋпъ сфѫршитꙋл сф҃нтꙋлꙋй Сꙋмбол зиче Дїаконꙋл кꙋ маре глас.

Съ стъм бине, съ стъм кꙋ фрикъ, съ лꙋъм аминте, сф҃нта Жъртвъ кꙋ паче а ѡ адꙋче. **Страна,**

Мила пъчїй, Жъртва лаꙋдей. **Прѣѡтꙋл Возглас.**

Дарꙋл Дм҃нꙋлꙋй ностръ Їис Хс҃, ши драгостѣ лꙋй Дм҃незеꙋ, ши Татъл, ши ꙟпъртъширѣ сф҃нтꙋлꙋй Дꙋх, съ фїе кꙋ вой кꙋ тоцй.

Страна, Ши кꙋ Дꙋхꙋл тъꙋ. **Прѣѡтꙋл:**

Сȣс съ а́ве́м ӥнимиле. **Стра́на,**

Ѧвем кътръ Д҃мнȣ, **Пре́ѡтȣл.**

Съ мȣлцъмим Д҃мнȣлȣй. **Стра́на,**

Кȣ вредничїе, ши кȣ дрептате є҆сте а҆не ꙟкина Та́тълȣй ши Фїюлȣй, ши сфн҃тȣлȣй Дȣх, Треимеи чейй де ѡ҆фїинцъ, ши не деспърци́тъ.

Пре́ѡтȣл плекѫндȣсе съ ро́агъ ꙟ тайнъ.

Че́л че є҆шй Стъпѫне Д҃мне Д҃мнезе́ȣле! Пъринте А҆тотцїиторȣле! Ꙟкина́тȣле! вре́дник кȣ адевъра́т, дре́пт, ши кȣвїѡславкрȣ є҆сте мӑрїи кȣвїинцей сфн҃це́нїей та́ле, пре ти́не а҆ те лъȣда̀, пре ти́не а҆ те кѫнта̀, пре ти́не бине а҆ те кȣвѫнта̀, цїе а҆не ꙟкина̀, цїе а҆ мȣлцъмѝ, пре ти́не а҆ те слъви че́л че си́нгȣр є҆шй Д҃мнезеȣ кȣ а҆девъра́т, ши цїе а҆ци а҆дȣче а҆ чꙗ́стъ слȣ́жбъ а҆ ноастръ кȣвѫнтъто́аре, кȣ ӥнимъ ȣмилитъ, ши кȣ сȣ́фает смери́т, къ Тȣ є҆шй че́л че не́и дърȣи́т но́аш кȣноши́нца а҆девъ́рȣлȣй тъȣ. Ши ѡ҆аре чи́не є҆сте ꙟдестȣла́т съ гръ́аскъ пȣте́риле та́ле, а҆ȣзи́те съ фа́къ то́ате ла́ȣделе та́ле, саȣ съ повестѣ́скъ то́ате минȣ́ниле та́ле ꙟн то́атъ вре́мѣ; Стъпѫне а҆л тȣтȣрѡ́р! Д҃мне а҆л Че́рюлȣй, ши а҆л пъмѫнтȣлȣй, ши а҆ то́атъ зидирѣ́ чѣ възȣ́тъ, ши чѣ не възȣ́тъ, че́л че шѣ́зи пре ска́ȣнȣл Сла́вей, ши привѣ́шй а҆дѫнкȣриле, че́л че є҆шй фъръ де ꙟчепȣ́т, не възȣ́т, не а҆жȣ́нс, не скри́с ꙟпрежȣ́р, не скимба́т, Та́тъл Д҃мнȣлȣй но́стрȣ Ї҆с Х҃с а҆л ма́релȣй Д҃мнезе́ȣ, ши Мѫнтȣито́рюлȣй нъдеждїй ноастре, ка́реле є҆сте ки́пȣл бȣнътъ́цїй та́ле, Пече́те ꙟто́кма ꙟкипȣи́тъ, ка́реле те а҆ра́тъ ꙟнтрȣ си́нешй пре ти́не Та́тъл, Кȣвѫнт вїȣ, Д҃мнезе́ȣ а҆девъра́т, ꙟцелепчюне майнаинте де ве́чй, вїа́цъ, сфн҃ци́ре, пȣте́ре, лȣми́на чѣ а҆девъра́тъ, прин ка́реле саȣ а҆ръта́т сфн҃тȣл Дх҃, Дȣ́хȣл а҆девъ́рȣлȣй, Да́рȣл прїимирїй де фїй, Логодирѣ моще́нирїй чейй че ва съ фїе, ꙟчепътȣ́ра бȣнътъцилѡр че́лѡр ве́чниче, пȣте́рѣ чѣ фъкъто́аре де вїа́цъ, И҆ѕво́рȣл сфн҃це́нїей, де ла ка́реле то́атъ фъптȣ́ра чѣ кȣвѫнтъто́аре, ши чѣ де гѫнд фїи́нд ꙟтъри́тъ цїе слȣ́жаще, ши цїе ꙟци ꙟна́лцъ чѣ де пȣ́рȣрѣ Славословїе, къ то́ате ꙟпреȣ́нъ слȣ́жеск цїе, къ пре ти́не те ла́ȣдъ А҆нџе́рїй, А҆рха́нгелїй, Скаȣ́ниле, До́мнїиле, Ꙟчепъто́рїиле, Стъпѫнїиле, Пȣте́риле, ши Херȣвимїй чей кȣ ѻ҆ки мȣ́лци, цїе ꙟнаинте ста́ȣ ꙟпрежȣ́р Серафи́мїй, ша́се а҆ри́пй ла ȣ́нȣл, ши ша́се а҆ри́пй ла а҆лтȣл, ши кȣ доа́ѡ ꙟшй а҆ко́пере фе́целе са́ле, ши кȣ доа́ѡ пичо́ареле, ꙗ҆р кȣ доа́ѡ збȣрѫ́нд стри́гъ ȣ́нȣл кътръ а҆лтȣл, кȣ гȣ́ри не ꙟнчета́те, кȣ ла́ȣде не тъкȣ́те.

Пре́ѡтȣл Возглашенїѧ.

Кѫнта́ре де бирȣи́нцъ, кѫнтѫ́нд, стригѫ́нд, гла́с ꙟнълцѫ́нд, ши зи́кѫнд. **Стра́на.**

Сфн҃т, Сфн҃т, Сфн҃т, Д҃мнȣл Савао́ѳ, пли́н є҆сте Че́рюл, ши пъмѫ́нтȣл де Сла́ва та, Ѡ҆са́нна̀ ꙟтрȣ че́й дин трȣ ꙟнъ́лциме, бине є҆сте кȣвѫнта́т че́л че вине ꙟтрȣ Нȣ́меле Д҃мнȣлȣй, Ѡ҆са́нна̀ ꙟтрȣ че́й динтрȣ ꙟнъ́лциме.

Ши а̑ичй Дїаконꙋл ачелѣшй фаче, ка ши ла Лꙋтꙋргїа лꙋй Їоанн Гꙋръ де аꙋр.

Прїѡтꙋл съ роагъ ꙟн таинъ.

Кꙋ ачесте ферициите пꙋтери, ши ной пъкътошїй Стъпѫне Ꙋбиторюле де ѡамени! стригъм, ши гръим, Сфнт ещи кꙋ адевърат, ши прѣ Сфнт, ши нꙋ есте мъсꙋръ марїй кꙋвїинцей сфнценїей тале, ши прѣ кꙋвїос ещи ꙟтрꙋ тоате лꙋкрꙋриле тале, къ кꙋ дрептате, ши кꙋ жꙋдекатъ адевъратъ ай адꙋс тоате асꙋпра ноастръ, къ зидинд пре ѡм, църѫнъ лꙋѫнд дин пъмѫнт, ши кꙋ кипꙋл тъꙋ, Дмнезеꙋле! чинстиндꙋл, лай пꙋс ꙟ Раюл десфътърїй, вїаца чѣ фъръ де моарте, ши мощенирѣ вечничилѡр бꙋнътъцй ꙟтрꙋ паза Порꙋнчилѡр тале фъгъдꙋиндꙋй лꙋй. Чи не аскꙋлтѫндꙋте пре тине адевъратꙋл Дмнезеꙋ, кареле лай зидит пре дѫнсꙋл, ши амъџирїй шарпелꙋй сꙋпꙋиндꙋсе, ши ѡморѫт фїинд де пъкателе сале, лай гонит пре дѫнсꙋл кꙋ жꙋдеката та чѣ дрѣптъ, Дмнезеꙋле! дин Раю ꙟн лꙋмѣ ачаста, ши лай ꙟторс ꙟ пъмѫнт, динтрꙋ кареле саꙋ лꙋат, ѡрѫндꙋиндꙋй лꙋй мѫнтꙋирѣ чѣ дин адоаѡ нащере карѣ есте ꙟтрꙋ ꙟсꙋши Хрїстосꙋл тъꙋ, къ нꙋ тѣй ꙟторс пѫнъ ꙟ сфѫршит де кътръ зидирѣ та, карѣ ѡай фъкꙋт Бꙋнꙋле! ничи ай ꙋитат лꙋкрꙋриле Мѫинилѡр тале, чи лѣй черчетат ꙟн мꙋлте кипꙋри пентрꙋ ꙟндꙋрърилe милїй тале. Прѡрочи ай тримис, фъкꙋтай пꙋтери прин сфнцїй тъй,

карїй бинецѣꙋ плъкꙋт цїе дин фїещекаре нѣм, гръитꙋнѣй ноаѡ прин гꙋра сꙋѡцилѡр тале Прѡрочилѡр, майнаинте вестиндꙋне ноаѡ мѫнтꙋирѣ карѣ врѣ съ фїе, Лѣџе нѣй дат спре ажꙋторїю, Ꙟнџери ай пꙋс пъѕїтори. Ꙗр кѫнд аꙋ венит плинирѣ времилѡр, нѣй гръит ноаѡ прин ꙟсꙋши Фїюл тъꙋ, прин кареле ши вечїй ай фъкꙋт, кареле фїинд стрълꙋчирѣ Славей тале, ши кипꙋл Ѵпостасꙋлꙋй тъꙋ, ши пꙋртѫнд тоате кꙋ кꙋвѫнтꙋл пꙋтерїй сале, нꙋ ръпире аꙋ сокотит пре а фи асеменѣ цїе лꙋй Дмнезеꙋ, ши Татълꙋй, чи Дмнезеꙋ фїинд майнаинте де вечи, пре пъмѫнт саꙋ арътат, ши кꙋ ѡаменїй аꙋ петрекꙋт, ши ꙟтрꙋпѫндꙋсе дин сфнта Фечоаръ, саꙋ смерит пре сине кип де роб лꙋѫнд, фъкѫндꙋсе ꙟ кипꙋл трꙋпꙋлꙋй смеренїей воастре, ка съ не факъ пре ной ꙟкипꙋици кипꙋлꙋй Славей сале, къ де време че прин ѡм аꙋ ꙟтрат пъкатꙋл ꙟ лꙋме, ши прин пъкат моартѣ, бинеаꙋ воит Ꙋнꙋлнъскꙋт Фїюл тъꙋ, кареле есте ꙟн сѫнꙋриле тале але лꙋй Дмнезеꙋ Татъл, фъкѫндꙋсе дин мꙋере дин сфнта Нъскътоарѣ де Дмнезеꙋ, ши пꙋрꙋрѣ Фечоара Марїа, фъкѫндꙋсе сꙋпт лѣџе, ка съ ѡсѫндѣскъ пъкатꙋл ꙟ трꙋпꙋл съꙋ, ка чей морцй ꙟтрꙋ Адам, съ ꙟвїезе ꙟтрꙋ ꙟсꙋши Хрїстосꙋл тъꙋ, ши вїецꙋинд ꙟн лꙋмѣ ачаста, дѫндꙋне порꙋнчи де мѫнтꙋире, скоцѫндꙋне пре ной дин рътъчирѣ їдолилѡр, нѣꙋ адꙋс ла кꙋноштинца та а адевъратꙋлꙋй Дмнезеꙋ, ши Татъл, агонисиндꙋне пре ной лꙋиши нород алес, Прещїе ꙟпъръте́скъ, нѣ́м сфн҃т, ши кꙋръциндꙋне прин апъ, ши сфн҃циндꙋне кꙋ сфн҃тꙋл Дꙋ́х, саꙋ да́т пре сине скимб морцїи, ꙟтрꙋ карѣ е́рам цинꙋци, фїинд вѫндꙋци сꙋпт пъка́т, ши погорѫндꙋсе прин Крꙋ́че ꙟ ꙗ́д, ка съ плинѣскъ тоа́те але са́ле, аꙋ дезлега́т дꙋре́риле морцїи, ши ꙟвїинд а трѣ́ѧ зи, ши ка́ле фъкѫнд то́т трꙋпꙋлꙋи ла ꙟнвїерѣ чѣ дин мо́рци, къ нꙋ ера кꙋ пꙋти́нцъ а съ цинѣ сꙋпт стрикъчю́не ꙟчепъто́рюл вїе́цїи, фъкꙋтꙋсаꙋ ꙟчепътꙋ́ръ челѡр а дорми́ци, ꙟтѫю нъскꙋ́т дин мо́рци, ка съ фїе ꙟсꙋши тоа́те ꙟтрꙋ тоа́те ꙟчепъто́рю, ши сꙋи́ндꙋсе ꙟ Чѣрюри, аꙋ шъзꙋт дѣ дрѣпта славей та́ле ꙟнтрꙋ ꙟнълцимѣ, ка́реле ва съ ши вїе съ ръсплътѣ́скъ фїеще къ́рꙋѧ дꙋпъ лꙋкрꙋриле лꙋи, ши нѣꙋ лъса́т ноа́ѡ ꙟкъ адꙋ́чере аминте де па́тима са чѣ мѫнтꙋито́аре, ачѣ́стѣ, пре ка́ре ам пꙋс ꙟна́инте дꙋпъ порꙋ́нчиле лꙋи, къ врѫнд съ мѣргъ ла чѣ де во́е, ши пꙋ́рꙋрѣ поменитъ, ши де вїѧцъ фъкъто́аре мо́артѣ са, ꙟ но́аптѣ ꙟтрꙋ ка́рѣ саꙋ да́т пре си́не пентрꙋ вїѧ́ца лꙋмїи, лꙋѫнд Пѫине ꙟтрꙋ сфн҃теле, ши прѣ кꙋра́теле са́ле мѫини, арътѫндꙋѡ цїе лꙋи Дмнезе́ꙋ, ши Та́тъл, мꙋлцъми́нд, Благослови́нд, сфн҃ци́нд, фрѫнгѫнд.

Ши ачаста ѡ зиче кꙋ гла́с:

Да́таꙋ сфн҃цилѡр съи Ꙋченичи, ши Апо́столи зикѫнд: Лꙋа́ци, мѫнка́ци, ачѣста есте Трꙋ́пꙋл мїе́ꙋ, ка́реле пентрꙋ вои съ фрѫнџе спре е́ртарѣ пъка́телѡр.

Ста́на, кѫнтъ, Ами́н.

Ꙟр Прѣ́ѡтꙋл, ши Дїа́конꙋл ши аи́чи фак ачелѣши пре кꙋм ши ла Лꙋтꙋргїа лꙋи Їоа́н Гꙋръ де а́ꙋр. Ши зиче ꙗръши ачѣста ꙟнта́инъ:

Ꙟши ждерѣ ши пъха́рꙋл дин ро́ада вицїи лꙋѫнд, аместе́кѫнд, мꙋлцъминд, Благослови́нд, сфн҃ци́нд.

Ши апои кꙋ глас зиче:

Да́таꙋ сфн҃цилѡр съи Ꙋченичи, ши Апо́слоли, зикѫнд: Бе́ци динтрꙋ ачѣ́ста то́ци, ачѣ́ста есте Сѫнџеле мїеꙋ ал Лѣџїи чеи ноаѡ, ка́реле пентрꙋ вои, ши пентрꙋ мꙋлци съ ва́рсъ спре е́ртарѣ пъка́телѡр. Стра́на кѫнтъ, Ами́н.

Прѣ́ѡтꙋл аи́чи плекѫндꙋши ка́пꙋл съ роагъ ꙟнта́инъ.

Ача́ста съ фа́чеци ꙟнтрꙋ поменирѣ мѣ, къ де кѫ́те ѡ́ри веци мѫнка Пѫинѣ ача́ста, ши веци бѣ Пъха́рꙋл ачѣ́ста, мо́артѣ мѣ веци вести, ꙟвїе́рѣ мѣ веци мъртꙋриси. Де́чи поменинд ши нои Стъпѫне! Па́тимиле лꙋи челе мѫнтꙋито́аре, Крꙋчѣ чѣ фъкъто́аре де вїѧцъ, Ꙟгропа́рѣ чѣ де трей зиле, Ꙟвїе́рѣ чѣ дин мо́рци, сꙋи́рѣ ла Чѣрюри, шъдѣ́рѣ дѣ дрѣпта та а лꙋи Дмнезе́ꙋ, ши Та́тъл, ши славита, ши ꙟфрикоша́та лꙋи адо́аѡ венире.

Ши зиче Возглаше́нїа:

Але та́ле динтрꙋ але та́ле цїе адꙋкѫнд, де тоа́те, ши пентрꙋ тоа́те.

Стра́на:

Пре ти́не те лъꙋдъм, пре ти́не би́не те кꙋвѫнтъм, цїе мꙋлцъми́м Дмне! ши не рꙋгъм цїе Дмнезе́ꙋл но́стрꙋ.

Ши плекѫндꙋши капꙋл сърогъ їаръши ꙟн тайнъ.

Пентрꙋ ачаста, Стъпѫне прѣ сфн҃те! ши ной пъкътошїй, ши невреднїчїй робїй тъй, карїй нѣм ꙟвреднїчит а слꙋжи сфн҃тꙋлꙋй тъꙋ Жертвенник, нꙋ пентрꙋ дрептъциле ноастре, къ нꙋ ам фъкꙋт чева бꙋн пре пъмѫнт, чи пентрꙋ мила та, ши ꙟндꙋрърïле тале, прекареле ай върсат де присосит престе ной, ꙟдръзнинд неапропїем кътръ сфн҃тꙋл тъꙋ Жертвенник, ши пꙋинд ꙟнаинте челе ꙟнлокꙋл кипꙋлꙋй сфн҃тꙋлꙋй Трꙋп, ши Сѫнџелꙋй Хрїстосꙋлꙋй тъꙋ, цїе не рꙋгъм, ши дела тине черем, Сфн҃теал сфн҃цилѡр! кꙋ бꙋнъ воинца бꙋнътъцїй тале, съ вїе Дꙋхꙋл тъꙋ чел сфн҃т престе ной, ши престе Дарꙋриле ачесте че сѫнт пꙋсе ꙟнаинте, ши съ ле Благословѣскъ пре дѫнселе, ши съ ле сфн҃цѣскъ, ши съ ле арате.

Дїаконꙋл а̑ичи пꙋне Рїпїда каре цине, сау Проковецꙋл ла локꙋл съꙋ, ши вїинд апроапе де Прѣѡт съ ꙟнкинъ ꙟмѫндой де трей ѡри ꙟнаинтѣ сфн҃тꙋлꙋй Прѣстол, рꙋгѫндꙋсе ꙟнтрꙋ синеши.

Дмн҃езеꙋле кꙋръцѣщемъ пре мине пъкътосꙋл, ши мъ милꙋѣще. Ши зик ачѣста ꙟнтайнъ де трей ѡри.

Дмн҃е чела че пре прѣ сфн҃тꙋл тъꙋ Дꙋх ꙟн часꙋл ал трейлѣ лай тримис Апостолилѡр тъй, пре ачела Бꙋнꙋле нꙋл лꙋа дела ной, чи нил ꙟноеще ноаѡ, карїй не рꙋгъм цїе.

Стїх,

Инимъ кꙋратъ зидѣще ꙟтрꙋ мине Дмн҃езеꙋле, ши Дꙋх дрепт ꙟноеще ꙟнтрꙋ челе динлъꙋнтрꙋ але меле.

Ши їаръши зиче:

Дмн҃е чела че пре прѣ сфн҃тꙋл тъꙋ Дꙋх: Стїх,

Нꙋ мъ лепъда пре мине дела фаца та, ши Дꙋхꙋл тъꙋ чел сфн҃т нꙋл лꙋа дела мине. Ши їаръши.

Дмн҃е чела че пре прѣ сфн҃тꙋл тъꙋ Дꙋх:

Дечи Дїаконꙋл плекѫндꙋши капꙋл аратъ кꙋ Ѡрарюл сфн҃тꙋл Агнец, ши зиче ꙟнчетинел:

Благословѣще Стъпѫне сфн҃та Пѫйне.

Иар Прѣѡтꙋл Благословинд де трей ѡри сфн҃теле Дарꙋри зиче лин:

А̑дикъ Пѫйнѣ ачаста, ꙟсꙋши чинстит Трꙋпꙋл Дмн҃ꙋлꙋй, ши Дмн҃езеꙋлꙋй, ши Мѫнтꙋиторꙋлꙋй ностру Ӏи҃с Хс҃. Дїаконꙋл, Амин.

Ши їаръши зиче Дїаконꙋл:

Благословѣще Стъпѫне сфн҃тꙋл Пъхар.

Иар Прѣѡтꙋл Благословинд зиче:

Иар Пъхарꙋл ачѣста, ꙟсꙋши чинстит Сѫнџеле Дмн҃ꙋлꙋй, ши Дмн҃езеꙋлꙋй, ши Мѫнтꙋиторюлꙋй ностру Ӏи҃с Хс҃, кареле сау върсат пентрꙋ вїаца лꙋмїй,

Дїаконꙋл Амин.

Ши їаръши ачѣста арътѫнд кꙋ Ѡрарюл Сфн҃теле амѫндоаѡ зиче:

Благословеще Стъпѫне амѫндоаѡ Сфнтеле.

Ꙗр Преѡтȣл благословинд кȣ мѫна амѫндоаѡ Сфнтеле зиче:

Префъкѫндȣле кȣ Дȣхȣл тъȣ чѣл сфнт.

Дїаконȣл, Амин, Амин, Амин,

Ши апой плекѫндȣши капȣл кътръ Преѡт зиче:

Поменѣщемъ Стъпѫне сфнте премине пъкътосȣл.

Ши мергѫнд ла локȣл, ȣнде ера стѫнд маи наинте, ꙗ Рїпїда ши апъръ Сфнтеле.

Ꙗр Преѡтȣл съ роагъ ꙟн тайнъ.

Ир пре ной пре тоци карїй не кȣминекъм динтрȣ ѡ Пѫйне, ши динтрȣн Пъхар, съ не ȣнѣщи ȣнȣл кȣ алтȣл ꙟтрȣ ꙟпъртъширѣ ȣнȣѧ сфнтȣлȣи Дȣх, ши ничи пре ȣнȣл дин ной съ не фачи ꙟнтрȣ жȣдекатъ, саȣ ꙟтрȣ ѡсѫндъ а не кȣминека кȣ сфнтȣл Трȣп, ши Сѫнџеле Хрїстосȣлȣи тъȣ, чи съ афлъм милъ, ши дар ꙟпреȣнъ кȣ тоци сфнцїй, карїй дин вѣк цѣȣ плъкȣт цїе, кȣ Стръмошїй, кȣ Пъринцїй, кȣ Патрїархїй, кȣ Пророчїй, кȣ Апостолїй, кȣ Проповедȣиторїй, кȣ Еvангелицїй, кȣ Мȣченичїй, кȣ Мъртȣриситорїй, кȣ Даскалїй, ши кȣ тот сȣфлетȣл дрепт че саȣ съвѫршит ꙟнтрȣ крединцъ.

Ши апой лȣѫнд Къделница, кѫдѣще сфнтȣл Престол, ши зиче кȣ глас:

Май алес пентрȣ прѣ сфнта, кȣрата, прѣ благословита, слъвита, стъпѫна ноастръ де Дмнезеȣ Нъскътоарѣ, ши пȣрȣрѣ Фечоара Марїѧ.

Дȣпъ ачаста Дїаконȣл кѫдѣще сфнтȣл Престол ꙟпрежȣр. Ꙗр Страна кѫнтъ.

Де тине съ бȣкȣръ тоатъ фъптȣра чѣ че ещи плинъ де Дар, Соборȣл ꙟнџереск, ши нѣмȣл ѡменеск, чѣ че ещи Бесерикъ сфнцитъ, ши Раю кȣвѫнтъторю, лаȣда Фечорїей дин карѣ Дмнезеȣ саȣ ꙟтрȣпат, ши Прȣнк саȣ фъкȣт, чел че есте маи наинте де вечи Дмнезеȣл ностру, къ Згъȣл тъȣ Скаȣн лаȣ фъкȣт, ши пѫнтечеле тъȣ маи десфътат декѫт Черюриле лаȣ лȣкрат, де тине съ бȣкȣръ тоатъ фъптȣра чѣ че ещи плинъ де Дар, Славъ цїе.

Ꙗр Преѡтȣл плекѫндȣсе съ роагъ.

Кȣ сфнтȣл Їѡанн Пророкȣл, ꙟнаинте мергъторюл, ши Ботезъторюл, кȣ сфнцїй, ши ꙟнтрȣ тот лъȣдацїй Апостолй, кȣ сфнтȣл (**Кȣтаре**) акърȣѧ ши поменирѣ съвѫршим, ши кȣ тоци сфнцїй, пентрȣ але кърѡра рȣгъчюни черчетѣзъне пре ной Дмнезеȣле, ши поменѣще пре тоци чей маи де наинте адормици ꙟтрȣ нъдеждѣ ꙟвїерїи вїецїй де вечи.

Ачи Преѡтȣл поменѣще пре чине ва врѣ, саȣ вїй, саȣ морцй, ши пентрȣ чей вїй аднкъ зиче:

Пентрȣ мѫнтȣирѣ, черчетарѣ, ертарѣ пъкателѡр робȣлȣи Дмнезеȣ, (**Кȣтаре**) **Ꙗр пентрȣ чей морцй зиче аша.**

Пентрȣ ѡдихна, ши ертарѣ сȣфлетȣлȣи робȣлȣи тъȣ

(Кꙋтаре) ꙟн лок лꙋминат, де ꙋнде аꙋ фꙋџит ꙟтристаре, ши сꙋспинꙋл, ѡдихнеще'л Дмнезеꙋл ностру, ши'л сълъшлꙋеще пре дѫнсꙋл, ꙋнде стрълꙋчеще лꙋмина Феціи тале.

Дꙋпъ ачаста зиче:

Ꙟнкъ не рꙋгъм ціе, поменеще Дмне сфнта та Соборничѣска, ши Апостолѣска Бесерикъ, че де ла марџиний пѫнъ ла марџиниле лꙋмій, ши ѡ ꙟпакъ пре дѫнса, пре каре ѡ ай кѫщигат кꙋ скꙋмп сѫнџеле Хрістосꙋлꙋй тъꙋ, ши сфнта Каса ачаста ѡ ꙟтъреще пѫнъ ла сфѫршитꙋл вѣкꙋлꙋй. Поменеще Дмне пре чей че цѣꙋ адꙋс ціе ачесте Дарꙋри, ши де ла карій, ши прин карій, ши пентрꙋ карій аꙋ адꙋс ачестѣ. Поменеще Дмне пре чей че адꙋк родꙋри, ши фак бине ꙟтрꙋ сфнтеле тале Бесеричи, ши'ш адꙋк аминте де чей съраче. Ръсплътеще'ле лѡр кꙋ богателе теле, ши Черещиле Дарꙋри. Дърꙋеще'ле лѡр ꙟ локꙋл чѣстѡр пъмѫнтещи, челе Черещи, ꙟн локꙋл чѣстѡр времѣниче челе вечниче, ꙟ локꙋл чѣстѡр стрикъчоасе, челе не стрикъчоасе. Адꙋци аминте Дмне! де чей дин пꙋстіи, ши дин мꙋнци, ши дин пещери, ши дин кръпътꙋриле пъмѫнтꙋлꙋй. Адꙋци аминте Дмне! де чей че ꙟтрꙋ фечоріе, ꙟтрꙋ бꙋнъ смерѣніе, ꙟтрꙋ постничіе, ши ꙟтрꙋ чинститъ віѧцъ петрек. Поменеще Дмне! пре бине крединчошій, ши юбиторій де Хс ꙟпъраціи, ши Домніи ноштри, пре карій і ай ꙟдрептат съ стъпѫнѣскъ пре пъмѫнт. Кꙋ арма адевърꙋлꙋй, кꙋ арма бꙋней воинце ꙟкꙋнꙋнѣзъй пре дѫншій,

ꙋмбреще деасꙋпра капꙋлꙋй лѡр ꙟ зіоа де ръзбою, ꙟтъреще брацꙋл лѡр, ꙟналцъ дреапта лѡр, цине стъпѫнирѣ лѡр, сꙋпꙋне лѡр тоате нѣмꙋриле пъгѫне, кареле воеск ръзбоае, Дърꙋеще'ле лѡр адѫнкъ, ши стътътоаре паче, Гръеще ꙟ инимиле лѡр челе бꙋне пентрꙋ Бесерика та, ши пентрꙋ тот народꙋл тъꙋ, ка ꙟтрꙋ линищѣ лѡр линъ, ши фъръ де гѫлчавъ віѧцъ съ петречем, ꙟтрꙋ тоатъ бꙋна крещинътате, ши кꙋръціе. Поменеще Дмне тоатъ Домніѧ, ши Стъпѫніѧ, ши пре чей дин Палатꙋри фраціи ноштри, ши пре тоатъ ѻастѣ, Пре чей бꙋни ꙟтрꙋ бꙋнътате ꙟй пъзеще, пре чей ръй бꙋни ꙟй фъ кꙋ бꙋнътатѣ та. Поменеще Дмне пре народꙋл че стъ ꙟнаинте, ши пре чей че пентрꙋ кꙋвіѡасе причини нꙋ саꙋ ꙟтѫмплат аичи, ши'й милꙋеще пре дѫншій, ши пре ной дꙋпъ мꙋлцимѣ миліи тале, Къмъриле лѡр ле ꙋмпле де тот бинеле, Късъторіиле лѡр ꙟ паче, ши ꙟтрꙋ ꙋнире ле пъзеще пре Прꙋнчий ꙟй креще, Тинерѣцеле ле ꙟдрептѣзъ, Бътрѫнѣцеле ле ꙟтъреще, пре чей пꙋцини ла сꙋфлет ꙟй мѫнгѫе, пре чей ръсипици ꙟй адꙋнъ, пре чей рътъчици ꙟй ꙟтоарче, ши'й ꙟпреꙋнъ кꙋ сфнта та Соборничѣска ши Апостолѣска Бесерикъ, пре чей бѫнтꙋици де дꙋхꙋри некꙋрате ꙟй слобозеще, кꙋ чей че ꙋмблъ пре апе, ꙋмблъ ꙟпреꙋнъ, кꙋ чей че кълъторѣск ꙟпреꙋнъ кълъторѣще, въдꙋвелѡр ле аџꙋтъ, пре сърачи ꙟй апъръ, пре чей робици ꙟй избъвеще, пре чей болнави ꙟй тъмъдꙋеще. Адꙋци аминте Дмне! ши де чей че сѫнт ꙟ жꙋдекъ́ци, ꙟ ꙟкисо́ри, ꙟ изгони́ри, ꙟ ама́ръ робі́е, ши ꙟ тоатъ скѫрба, нево́а, ши ꙟбꙋлзѣла. А҆дꙋци а҃ми́нте Д҃мнезе́ꙋле! ши де тоци че́й че съ роагъ ма́рїи Милостивирїй тале, ши де че́й, че не ю́беск пре ной, ши де че́й че не ꙋръ́ск, ши де че́й че нѣꙋ порꙋнчит ноаѡ невре́дничилѡр съ не ръгъм пентрꙋ дѫншїи. А҆дꙋци а҃ми́нте Д҃мне Д҃мнезе́ꙋл ностру ши де тот норо́дꙋл тъꙋ, ши престе то́ци варсъ мила та чѣ бога́тъ, дѫнд тꙋтꙋрѡр че́рериле че́ле кътръ мѫнтꙋире, ши пре че́й че нꙋ і҃ам поменит ной пентрꙋ нещїинца, саꙋ ꙋйта́рѣ, саꙋ пентрꙋ мꙋлци́мѣ нꙋмелѡр, А҆сꙋци ꙟи помене́ще Д҃мнезе́ꙋле че́л че щї́и вѫрста фїещекърꙋа, ши нꙋми́рѣ, че́л че щї́и пре фїещекареле дин пѫнтечеле маичїи лꙋ́й, къ тꙋ є҆щи Д҃мне! ажꙋторюл че́лѡр фъръ де ажꙋторю, нъде́ждѣ че́лѡр фъръ де нъде́жде, че́лѡр ꙟвифораци мѫнтꙋиторю, че́лѡр че ꙋмблъ пре апе адъпости́ре, че́лѡр болнави дофтѡр, А҆сꙋци тꙋтꙋрѡр тоа́теле фі́и, че́л че щї́и пре фїещека́реле, ши че́рерѣ лꙋй, ка́са, ши требꙋинца лꙋй, избъвеще Д҃мне Ѡра́шꙋл аче́ста, ши тоа́те Четъциле, ши ѡрашеле, де фоа́мете, де чю́мъ, де кꙋтре́мꙋр, де пото́п, де фо́к, де са́бїе, де вени́рѣ асꙋпръ а алтѡр нѣмꙋри, ши де ръзбоюл чел динтре ной.

Ши зиче Пре́ѡтꙋл кꙋ глас.

Ꙟтѫю помене́ще Д҃мне пре А҆рхїепі́скопꙋл ностру (Кꙋтаре) пре ка́реле ꙟл дърꙋе́ще сфн҃телѡр тале Бесе́ричи, ꙟпа́че, ꙟтре́г, чинсти́т, сънъто́с, ꙟтрꙋ зи́ле ꙟделꙋнгате, дре́пт ꙟдрептѫ́нд кꙋвѫ́нтꙋл а҃девъ́рꙋлꙋй тъꙋ.

Страна кѫнтъ́, Ши пре то́ци, ши пре тоа́те.

Дїа́конꙋл помене́ще Поме́никꙋл вїилѡр.

Їар Пре́ѡтꙋл съ роагъ ꙟ тайнъ.

Помене́ще Д҃мне тоа́тъ Єпі́скопїа Правосла́вничилѡр а че́лѡр че дре́пт ꙟва́цъ кꙋвѫ́нтꙋл а҃девъ́рꙋлꙋй тъꙋ.

Помене́ще Д҃мне дꙋпъ мꙋлци́мѣ ꙟдꙋръ́рилѡр та́ле, ши а мѣ невреднї́чїе, їартъми мі́е тоа́тъ греша́ла, чѣ де вое ши чѣ фъръ де вое, ши съ нꙋ ѡ҃пре́щи пентрꙋ пъка́теле ме́ле Да́рꙋл сфн҃тꙋлꙋй тъꙋ Дꙋх, деспре Да́рꙋриле че сѫнт пꙋ́се ꙟнаи́нте.

Помене́ще Д҃мне Преѡцї́а, чѣ ꙟтрꙋ Хс҃ Дїаконі́е, ши пре то́т чи́нꙋл Преѡце́ск, ши съ нꙋ не рꙋшине́зй ничи пре ꙋнꙋл дин ной, ка́рїй ам ꙟкꙋнџюра́т сфн҃тꙋл тъꙋ Жъртве́нник, черчетѣ́зъне пре ной кꙋ бꙋнъта́тѣ та Д҃мне! А҆ратъте ноаѡ кꙋ бога́теле та́ле ꙟдꙋръ́ри, Въздꙋхꙋри би́не токми́те, ши де фоло́с дърꙋе́ще ноаѡ, пло́й пъмѫнтꙋлꙋй спре адꙋчерѣ де ро́адъ ꙟи дърꙋе́ще, Благослове́ще кꙋнꙋна а́нꙋлꙋй бꙋнътъцїй та́ле, ꙟчетѣ́зъ ꙟпърекїе́рѣ Бесе́ричилѡр, стинџе ꙟтъръ́търиле пъгѫ́нилѡр, скꙋла́ъриле Є҆ре́сꙋрилѡр дегра́б ле стри́къ кꙋ пꙋте́рѣ сфн҃тꙋлꙋй тъꙋ Дꙋх, пре ной пре то́ци не прїиме́ще ꙟтрꙋ ꙟпъръцї́а та, фі́й лꙋминї́й, ши фі́й зилї́й арътѫ́ндꙋне, па́чѣ та, ши драгостѣ та дърꙋе́щеѡ но́аѡ Д҃мне Д҃мнезе́ꙋл ностру къ тоа́те нѣй да́т но́аѡ.

Преѡтꙋл Возглашенїа.

Ши не дъ ноаѡ кꙋ ѡгꙋръ, ши кꙋ ѡ инимъ а слъви, ши а кѫнта прѣ чинстит, ши де маре кꙋвїинцъ Нꙋмеле тъꙋ, ал Татълꙋи, ши ал Фїюлꙋи, ши ал сфнтꙋлꙋи Дꙋх, акꙋм, ши пꙋрꙋрѣ, ши ꙟн вечїи вечилѡр,

Страна, Амин.

Преѡтꙋл ꙟнторкѫндꙋсе кътръ ꙋшъ, ши Благословинд зиче:

Ши съ фїе мила марелꙋи Дмнезеꙋ, ши Мѫнтꙋиторюлꙋи нострꙋ Іис Хс кꙋ вои кꙋ тоци.

Страна, Ши кꙋ Дꙋхꙋл тъꙋ.

Дечи Дїаконꙋл ешинд стъ ла ѡбичнꙋитꙋл лок, ши зиче Ектенїиле, іар де нꙋ есте Дїакон, зиче Преѡтꙋл

Пре тоци Сфнцїи Помениндꙋи, іаръ, ши іаръ кꙋ паче Дмнꙋлꙋи съ не рꙋгъм.

Страна, Дмне милꙋеще.

Пентрꙋ чинстителе Дарꙋри че сау адꙋс, ши сау сфнцит, Дмнꙋлꙋи съ не рꙋгъм.

Ка юбиторюл де ѡамени Дмнезеꙋл нострꙋ, чел че лѣꙋ прїимит пре дѫнселе ꙟ сфнтꙋл чел маи пре сꙋс де Черюри, ши ꙟнцелегъторюл съꙋ Жъртвенник ꙟтрꙋ мирос кꙋ бꙋнъ Мѵрѣзмъ Дꙋховничѣскъ, съ не тримицъ ноаѡ Дмнезеѣска милъ, ши Дарꙋл сфнтꙋлꙋи Дꙋх, съ не рꙋгъм.

Пентрꙋ ка съ не избъвим нои де тот неказꙋл, мѫнїа, ши невоа, Дмнꙋлꙋи съ не рꙋгъм.

Преѡ-

Преѡтꙋл съ роагъ ꙟн таинъ.

Дмнезеꙋл нострꙋ, Дмнезеꙋл кареле мѫнтꙋещи, Тꙋ не ꙟвацъ пре нои аци мꙋлцъми кꙋ вредничїе пентрꙋ фачериле тале де бине, кареле аи фъкꙋт, ши фачи кꙋ нои, Тꙋ Дмнезеꙋл нострꙋ, кареле аи прїимит Дарꙋриле ачестѣ, кꙋръцеще не пре нои де тоатъ спꙋркъчюнѣ трꙋпꙋлꙋи, ши а сꙋфлетꙋлꙋи, ши не ꙟнвацъ а съвѫрши сфнценїе ꙟнтрꙋ фрика та, ка ꙟнтрꙋ кꙋратъ мъртꙋрисирѣ кꙋнощинцеи ноастре, прїиминд партѣ сфнценїилѡр тале, съ не ꙟпреꙋнъм кꙋ сфнтꙋл Трꙋп, ши Сѫнџеле Хрїстосꙋлꙋи тъꙋ, ши прїиминдꙋле пре ачестѣ кꙋ вредничїе, съ авем пре Хс вїецꙋинд ꙟ инимиле ноастре, ши съ фим Касъ сфнтꙋлꙋи тъꙋ Дꙋх. Аша Дмнезеꙋл нострꙋ! Ши ничи пре ꙋнꙋл дин нои съ нꙋл фачи виноват ꙟфрикошателѡр тале, ши Черешилѡр Таинелѡр ачестѡра, ничи съ фїе непꙋтинчос кꙋ сꙋфлетꙋл, ши кꙋ трꙋпꙋл, къчи съ ꙟпъртъшаще ꙟтрꙋ невредничїе кꙋ ачестѣ, чи дъ ноаѡ пѫнъ ла сꙋфларѣ чѣ маи де пре ꙋрмъ а ноастръ, кꙋ вредничїе а прїими партѣ сфнценїилѡр тале, спре калѣ вїецїи чеи вечниче, спре ръспꙋнс бине прїимит ла ꙟнфрикошатъ жꙋдеката Хрїстосꙋлꙋи тъꙋ, ка ши нои ꙟмпреꙋнъ кꙋ тоци сфнцїи, карїи дин вѣк бине аꙋ плъкꙋт цїе, съ не фачем пърташи вечничилѡр тале бꙋнътъци, кареле аи гътит челѡр че те юбеск пре тине Дмне.

Дїаконꙋл,

Апъ-

Апъръ, мѫнтꙋеще, милꙋеще, ши не пъзеще пре ной Дмнезеꙋле кꙋ Дарꙋл тъꙋ. **Страна,** Дмне милꙋеще.

Зіꙋа тоатъ де съвѫршит, сфнтъ, кꙋ паче, ши фъръ де пъкате, ла Дмнꙋл съ черем. **Страна,** Дъ Дмне.

Ꙟӂер де паче, кредінчос, ꙟдрептъторю, пъзиторю сꙋфлетелѡр, ши трꙋпꙋрилѡр ноастре, ла Дмнꙋл съ черем.

Милъ, ши ертаре де пъкате, ши де грешалеле ноастре ла Дмнꙋл съ черем.

Челебꙋне, ши де фолос сꙋфлетелѡр ноасте, ши де ꙟмпъкарѣ лꙋмій, ла Дмнꙋл съ черем.

Чеалалтъ време а віецій ноастре ꙟн паче, ши ꙟнтрꙋ покъинцъ а ѡ съвѫрши, ла Дмнꙋл съ черем.

Сфѫршит крещинеск віецій ноастре, фъръ де патимъ, нерꙋшинат, кꙋ паче, ши ръспꙋнс бꙋн ла ꙟнфрикошатꙋл Жꙋдец алꙋй Хс, съ черем.

Ꙋнирѣ кредінцій, ши ꙟпъртъширѣ сфнтꙋлꙋй Дꙋх чершинд, пре ной ꙟншине, ши ꙋнꙋл пре алтꙋл, ши тоатъ віаца ноастръ лꙋй Хс Дмнезеꙋ съ ѡдъм.

Страна, Цїе Дмче. **Преѡтꙋл Возглашеніа:**

Ши не ꙟнвредничеще пре ной Стъпѫне кꙋ ꙟндръзнире, фъръ де ѡсѫндъ, а кꙋтеза а те кїема пре тине Дмнезеꙋл чел Череск Татъ, ши а зиче.

Нр чел май маре зиче:

Татъл ностꙋ, кареле ещи ꙟ Черюри:

Преѡтꙋл Возглашеніа.

Къ а та есте Ꙟпъръціа, ши пꙋтерѣ, ши Слава, а Татълꙋй, ши а Фіюлꙋй, ши а сфнтꙋлꙋй Дꙋх, акꙋм, ши пꙋрꙋрѣ, ши ꙟн вечїй вечилѡр, **Страна,** Амин.

Преѡтꙋл, Паче тꙋтꙋрѡр. **Страна,** Ши Дꙋхꙋлꙋй тъꙋ. **Діаконꙋл,** Капетеле воастре Дмнꙋлꙋй съ ле плекаци. **Страна,** Цїе Дмне.

Преѡтꙋл съ роагъ.

Стъпѫне Дмне Пърінтеле ꙟндꙋрърилѡр, ши Дмнезеꙋле а тоатъ мѫнгѫерѣ, пре чей че шаꙋ плекат цїе капетеле сале Благословещей, сфнцещей, пъзещей, ꙟтърещей, ꙟбърбътѣзъй, дела тот лꙋкрꙋл ръꙋ депъртѣзъй, ши спре тот лꙋкрꙋл бꙋн ꙟй ашазъ, шїй ꙟнвредничеще фъръ де ѡсѫндъ а съ ꙟмпъртъши прѣ Кꙋрателѡр ачестѡра, ши де віацъ фъкътоарелѡр тале Тайни, спре ертарѣ пъкателѡр, ши ꙟмпреꙋнарѣ кꙋ сфнтꙋл Дꙋх. **Возглашеніа.**

Кꙋ Дарꙋл, ши кꙋ ꙟндꙋрърриле, ши кꙋ юбирѣ де ѡамени а Ꙋнꙋлꙋ нъскꙋт Фіюлꙋй тъꙋ, кꙋ кареле ꙟмпреꙋнъ бине ещи кꙋвѫнтат, кꙋ прѣ сфнтꙋл, ши Бꙋнꙋл, ши де віацъ фъкъторюл тъꙋ Дꙋх, акꙋм, ши пꙋрꙋрѣ, ши ꙟн вечїй вечилѡр, **Страна,** Амин.

Преѡтꙋл съ роагъ.

Ꙗминте Дмне Іисе Хсе Дмнезеꙋл ностꙋ дин сфнт Лъкашꙋл тъꙋ, ши дин Скаꙋнꙋл Славей Ꙟпъръцїей тале, ши вино ка съ не сфнцещи пре ной чѣл че сꙋс шеѕй ꙟпреꙋнъ кꙋ Татъл, ши аичи ꙟпреꙋнъ кꙋ ной невъѕꙋт петречи, ши не ꙟвредничеще прин Мѫна та чѣ пꙋтерникъ, съ не дай ноаѡ прѣкꙋрат Трꙋпꙋл тъꙋ, ши чинститꙋл Сѫнџе, ши прин ной ла тот нородꙋл.

Іар кѫнд четеще Преѡтꙋл Рꙋгъчюнѣ ачаста Дїаконꙋл стѫнд ꙟнаинтѣ ꙋшїй съ ꙟчинџе кꙋ Ѡрарюл крꙋчиш, ши аша Преѡтꙋл ꙟн Ѡлтарю, іар Дїаконꙋл ꙟн локꙋл ꙋнде стъ, съ ꙟкинъ, ши ꙟн Тайнъ зик де трей ѡри:

Дмнезеꙋле кꙋръцещемъ пре мине пъкътосꙋл. Ши челелалте. Ꙟпои кѫнд веде Дїаконꙋл пре Преѡт тинзѫнд мѫниле, ши атингѫндꙋсе де сфнтꙋл Агнец, ка съ факъ сфнта ꙟнълцаре зиче кꙋ глас:

Съ лꙋъм аминте. Іар Преѡтꙋл ꙟнълцѫнд сфнтꙋл Агнец зиче: Сфнтеле сфнцилѡр. Страна зиче:

Ꙋнꙋл Сфнт, Ꙋнꙋл Домн Іис Хс ꙟтрꙋ Слава лꙋи Дмнезеꙋ Татъл, Амин.

Ши кѫнтъ Кѫнтърецїи Пречѣсна зилей, саꙋ а сфнтꙋлꙋй, іар Дїаконꙋл ꙟнтръ ꙟ сфнтꙋл Ѡлтарю, ши стѫнд де дреапта Преѡтꙋлꙋй, кареле цине сфнтꙋл Агнец зиче:

Сфъръмъ Стъпѫне, сфнта Пѫине.

Іар Преѡтꙋл сфъръмѫнд сфнтꙋл Агнец ꙟн патрꙋ пърцй, кꙋ кꙋчерїе, ши кꙋ смеренїе зиче:

Сфъръмъсе, ши съ ꙟмпарте Мїелꙋл лꙋй Дмнезеꙋ, чел че съ сфъръмъ, ши нꙋ съ деспарте, чел че съ мѫнѫнкъ пꙋрꙋрѣ, ши ничи ѡдатъ нꙋ съ сфѫршаще.

Дѣчїа каꙋтъ тоатъ ѡрѫндꙋѣла Пречестанїей, ши фъ прекꙋм саꙋ арътат ла Лꙋтꙋргїа лꙋй Іѡанн Гꙋръ де Аꙋр, Лїст рн. Апои дꙋпъ четевей Пречестꙋи ши тꙋ, ши Дїаконꙋл, вин шїаръ аичи, де нспръвеще кꙋм аратъ май жос. Дꙋпъ ачаста Дїаконꙋл лꙋѫнд Дїскосꙋл ꙟл рѫдикъ деасꙋпра сфнтꙋлꙋй Потирю, ши щергѫндꙋл кꙋ сфнтꙋл Бꙋрете фоарте кꙋ бꙋнъ сокотинцъ, ши кꙋ кꙋчерїе, акопере пре ачѣла кꙋ Проковѣцꙋл, ашиждерѣ ши деасꙋпра сфнтꙋлꙋй Дїскос пꙋне Звѣзда, ши Проковѣцꙋл, апои тꙋ Преѡте четеще рꙋгъчюнѣ ачаста ꙟн тайнъ.

Мꙋлцъмим цїе Дмне Дмнезеꙋл ностꙋ, пентрꙋ ꙟпъртъширѣ сфнтелѡр, прѣ чинстителѡр, немꙋритоарелѡр, ши черещилѡр тале Тайни, пре кареле нѣй дат ноаѡ спре фачерѣ де бине, ши сфнцирѣ, ши тъмъдꙋирѣ сꙋфлетелѡр, ши а трꙋпꙋрилѡр ноастре, ꙟсꙋцй Стъпѫне а тоате! дъ съ фїе ноаѡ ꙟпъртъширѣ сфнтꙋлꙋй Трꙋп, ши а Сѫнџелꙋй Хрїстосꙋлꙋй тъꙋ, спре крединцъ нерꙋшинатъ, спре драгосте нефъцарникъ, спре плинирѣ ꙟнцелепчюнїй, спре тъмъдꙋирѣ сꙋфлетꙋлꙋй, ши а Трꙋпꙋлꙋй, спре гонирѣ а тоатъ ꙟмпротивирѣ, спре паѕа Порꙋнчилѡр тале, спре ръспꙋнс бине прїимит ла ꙟнфрикошата Жꙋдекатъ а Хрїстосꙋлꙋй тъꙋ.

Дечи дꙋпъ рꙋгъчюнѣ ачаста дешкиде ꙋша сфнтꙋлꙋй Ѡлтарю, ши ꙟнкинѫндꙋсе Дїаконꙋл ѡдатъ іа Потирюл кꙋ смерéнїе, ши кꙋ грижъ, ши вїинд ꙟн ꙋшъ ѡ̂ ꙟнáлцъ пре є҆а ши а̂ратъ норóдꙋлꙋи зикѫнд:

Кꙋ фрíка лꙋй Дм҃незéꙋ, кꙋ кредíнцъ, ши кꙋ дрáгосте съ въ а̂пропїáци. Стрáна зиче:

Благословит є҆сте чéл че вине ꙟнтрꙋ Нꙋмеле Дм҃нꙋлꙋй, Дм҃незéꙋ є҆сте Дм҃нꙋл, ши саꙋ а̂рътат ноаѡ.

Ѧр Прéѡтꙋл Благословéще норóдꙋл зикѫнд кꙋ глас:

Мѫнтꙋéще Дм҃незéꙋле норóдꙋл тъꙋ, ши Благословéще мощенирѣ та.

Ши а̂пои съ ꙟнтóарче а̂чéста ши Дїáконꙋл спре сф҃нтꙋл Прѣстол ши а къдїще пре є҆л де трéй ѡри зикѫнд ꙟ тайнъ:

Ꙟнáлцъте ꙟ Чéрюри Дм҃незéꙋле, ши престе тот пъмѫнтꙋл Слáва та. Ши Стрáна кѫнтъ.

Вꙁъꙋтам Лꙋмина чѣ а̂девъратъ, лꙋáтам Дꙋхꙋл чéл Черéск, а̂флáтам Крединца чѣ а̂девъратъ, не дъспърцитéй сф҃нтéй Треими ꙟнкинѫндꙋне, къ а̂чéѧ нѣꙋ мѫнтꙋит пре нои.

Дꙋпъ а̂чáста лꙋѫнд сф҃нтꙋл Дíскос ꙟл пꙋне пре кáпꙋл Дїáконꙋлꙋи, ꙗр а̂чéста лꙋѫндꙋл кꙋ бꙋнъ смерéнїе, ши къꙋтѫнд а̂ фáръ кътръ ꙋши, нꙋ зиче нимик, де кѫт нꙋмай съ дꙋче ла Проскомíдїе, ши а̂л пꙋне а̂колѡ, ꙗр Прéѡтꙋл ꙟнкинѫндꙋсе, ши лꙋѫнд сф҃нтꙋл Потúрю съ ꙟнтóарче къꙋтѫнд кътръ норóд, ши зиче ꙟн тайнъ:

Благословит є҆сте Дм҃незéꙋл нострꙋ. Ѧр кꙋ глас

Тотдѣꙋна а̂кꙋм, ши пꙋрꙋрѣ, ши ꙟнвéчїи вéчилѡр,

Стрáна, А̂мин.

Съ се ꙋмпле гꙋриле ноáстре де Лаꙋда та Дм҃не.

Каꙋтъ ꙟнапои Лíст рн҃ї.

Дéчи Дїáконꙋл є҆шинд пре ꙋша чѣ деспре ꙟмїáзъ нóапте, ши стѫнд ла лóкꙋл чел ѡ҆бичнꙋит зиче:

Дрéпци прїиминд Дм҃незéещиле, сф҃нтеле, прѣ Кꙋрáтеле, чéле фъръ де моáрте, черéщиле, ши де вїáцъ фъкътоáреле, ꙟнфрикошáтеле а̂ле лꙋй Хс҃ Тáйни, кꙋ вредничїе съ мꙋлцъмим Дм҃нꙋлꙋй.

Стрáна, Дм҃не милꙋéще.

Ӑпъръ, мѫнтꙋéще, милꙋéще, ши не пъзéще пре нои Дм҃незéꙋле кꙋ Дáрꙋл тъꙋ.

Зїꙋа тоáтъ де съвѫршит, сф҃нтъ, кꙋ пáче, ши фъръ де пъкáте черши́нд пре нои ꙟншине, ши ꙋнꙋл пре а̂лтꙋл, ши тоáтъ вїáца ноастръ лꙋй Хс҃ Дм҃незéꙋ съ ѡ҆ дъм.

Стрáна, Цїе Дм҃не.

Ѧр Прéѡтꙋл стрѫнгѫнд Антїмíнсꙋл фáче кꙋ Є҆ѵангéлїа престе дѫнсꙋл Крꙋче, ши зиче Возглашéнїа.

Къ тꙋ є҆щи сф҃нцирѣ ноастръ, ши цїе Слáвъ ꙟнълцъм, Тáтълꙋи, ши Фїюлꙋи, ши сф҃нтꙋлꙋи Дꙋх, а̂кꙋм, ши пꙋрꙋрѣ, ши ꙟнвéчїи вéчилѡр, Стрáна, А̂мин.

Прéѡтꙋл, Кꙋ пáче съ є҆шим.
Стрáна, Ꙟнтрꙋ Нꙋмеле Дм҃нꙋлꙋи.
Дїáконꙋл, Дм҃нꙋлꙋи съ не рꙋгъм.
Стрáна, Дм҃не милꙋéще.

Апой Прѣѡтꙋл ѥшинд четѣще Молитва чѣ дꙋпъ Амвѡн кꙋ глас.

Чѣа че Благословѣщи пре чѣй че бине те кꙋвинтѣꙃъ Дмне, ши сфнцѣщи пре чѣй че нъдъждꙋѣск ꙟтрꙋ тине, мѫнтꙋѣще норꙋдꙋл тъꙋ, ши Благословѣще мощенирѣ та, плинирѣ Бесѣричїй тале пъꙃѣщеѡ, сфнцѣще пре чѣй че юбѣск подоаба Касїй тале, Тꙋ пре ачѣѧ ꙟй прослъвѣще кꙋ Дмнеꙃеаскъ пꙋтѣрѣ та, ши нꙋ не лъса пре нои чѣй че нъдъждꙋим ꙟтрꙋ тине, паче лꙋмїй тале дърꙋѣще, Бесѣричилѡр тале, Прѣѡцилѡр, ши бине крединчосꙋлꙋй Домнꙋлꙋй нострꙋ (Кꙋтаре) Ѡсташилѡр лꙋй, ши тот норꙋдꙋлꙋй тъꙋ, къ тоатъ дарѣ чѣ бꙋнъ, ши тот Дарꙋл чѣл десъвѫршит де сꙋс ѥсте погорѫнд дела тине Пъринтеле Лꙋминилѡр, ши цїе Славъ, мꙋлцъмитъ, ши ꙟкинъчюне ꙟнълцъм, Татълꙋй, ши Фїюлꙋй, ши сфнтꙋлꙋй Дх, акꙋм, ши пꙋрꙋрѣ, ши ꙟвѣчїй вѣчилѡр.

Молитва кѫнд потривѣще сфнтеле.

Плинитꙋсаꙋ, ши саꙋ съвѫршит, кѫт ѥсте дꙋпъ ꙟноастръ пꙋтѣре Хсе Дмнеꙃеꙋл нострꙋ! Тайна ѡрѫндꙋѣлїй тале, къ авѣм поменирѣ морцїй тале, възꙋтам кипꙋл ꙟвїерїй тале, ꙋмплꙋтꙋнѣм де а та несфѫршитъ вїацъ, ꙟдꙋлчитꙋнѣм кꙋ храна та чѣ не ꙟпꙋцинатъ, кърїѧ ши ꙟ вѣкꙋл че ва съ фїе пре нои пре тоци а не ꙟвредничи бине воѣще, кꙋ Дарꙋл чѣлꙋй фъръ де ꙟчепꙋт ал тъꙋ Пъринте, ши ал сфнтꙋлꙋй, ши Бꙋнꙋлꙋй, ши де вїацъ фъкъторюлꙋй тъꙋ Дх, акꙋм, ши пꙋрꙋрѣ, ши ꙟвѣчїй вѣчилѡр, Амин.

Ꙗр Дїаконꙋл ꙟтрѫнд ши ѥа пре ꙋша чѣ деспре амїаꙃъ ноапте потривѣще сфнтеле Тайни кꙋ фрикъ, ши кꙋ тоатъ грижа, ꙟтѫт ꙟ кѫт нꙋ кꙋмва съ каꙃъ чева жос саꙋ съ рѫмѫе вре ѡ сфъръмитꙋръ, кареле ши спълѫндꙋши мѫниле ла локꙋл чѣл ѡбичнꙋит четѣще ши ѥа Тропарюл, Ꙗр Прѣѡтꙋл ѥшинд афаръ ꙟпарте Анафора, ши страна четѣще Ѱалмꙋл, лг. Бине вою кꙋвѫнта пре Дмнꙋл, ꙟн тоатъ врѣмѣ: Тот. Ꙗр дꙋпъ сфѫршитꙋл Ѱалмꙋлꙋй, ши ꙟмпърцирѣ Анафорїй ꙃиче Прѣѡтꙋл.

Благословенїѧ Дмнꙋлꙋй престе вои, кꙋ Дарꙋл, ши кꙋ юбирѣ лꙋй де ѡамени, тотдѣꙋна, акꙋм, ши пꙋрꙋрѣ, ши ꙟвѣчїй вѣчилѡр. Страна, Амин, Славъ: Ши акꙋм: Дмне милꙋѣще, де трей ѡри. Благословѣще.

Прѣѡтꙋл ꙃиче, де ва фи Дꙋминекъ.

Чѣл че аꙋ ꙟвїат дин морци:

Ꙗр де ва фи алт Празник, ꙟн кареле съ слꙋжаще Дмнеꙃеѧска Лѵтꙋргїе а Марелꙋй Васїлїе, ꙃиче ѿпꙋстꙋл Празникꙋлꙋй че ва фи, прекꙋм ѥсте скрис ла ѡрѫндꙋѧла ѿпꙋстꙋрилѡр, Апой

Хс а де въратꙋл Дмнеꙃеꙋл нострꙋ, Пентрꙋ рꙋгъчюниле прѣ Кꙋратей Маичїй сале, ши а чѣлꙋй ꙟтрꙋ сфнци Пъринтелꙋй нострꙋ Васїлїе чѣлꙋй маре Архїепїскопꙋл Кесарїей Каппадокїей, ши але тꙋтꙋрѡр сфнцилѡр, съ не милꙋѧскъ, ши съ не мѫнтꙋѧскъ пре ной, ка ꙋн Бꙋн, ши де ѡамени Юбиторю.

Ши Страна кѫнтъ, Мꙋацйѧни. Пентрꙋ Домн, ши пентрꙋ Архїерєꙋ, їар Преѡтꙋл ꙟтрѫнд ꙟ сфн҃тꙋл Ѡлтарю съ дезбракъ де сфн҃теле Ѡдѫждїи зикѫнд: Акꙋм слобозѣщи: Сфн҃те Дмнезеꙋле: де трей ѡри, їар дꙋпъ Татъл ностꙋ: зиче Тропарюл, ши Кондакꙋл зилеи, апой Тропарюл сфн҃тꙋлꙋй Васїлїе.

ꙟтот пъмѫнтꙋл аꙋ єшит вестѣ та, ка чѣл че аꙋ прїимит Кꙋвѫнтꙋл тъꙋ, прин кареле кꙋ кꙋвїинцъ Дмнезеѧскъ ай ꙟвъцат, фирѣ чєлѡр че сѫнт ай арътат, ѡбичєюриле ѡменєщи ай ꙟфрꙋмꙋсецат, Прещїе ꙟмпърътѣскъ, Пъринте Кꙋвїѡасе Васїлїе! Роагъ пре Хс Дмнезеꙋ съ мѫнтꙋѧскъ сꙋфлетеле ноастре.

ꙟшиждерѣ ши Кондакꙋл лꙋй.

Арътатꙋтѣй Темелїе немишкатъ Бесѣричии, ꙟпърцинд тꙋтꙋрѡр пъмѫнтенилѡр Стъпѫнїѧ чѣ не стрикъчоасъ, печетлꙋиндꙋѡ кꙋ ꙟвъцътꙋриле тале, чєл че ай арътат чєле Черещи Васїлїе Кꙋвїѡасе!

Апой, Дмне милꙋєще де ві ѡри. Славъ: Ши акꙋм:

Чѣл че єщи май чинститъ декѫт Херꙋвимїи:

Ши фаче ѡтпꙋст, апой ꙟкинѫндꙋсе амѫндой, ши мꙋлцъминд лꙋй Дмнезеꙋ пентрꙋ тоате єсъ афаръ.

Сфѫршитꙋл Дмнезеещїи Лꙋтꙋргїи.

Ачелꙋй ꙟтрꙋ сфнцй Пърителꙋй ностꙋ Васїлїе чел Маре.

ꙟнвъ-

ꙟНВЪЦЪТꙋРЪ

ПЕНТРꙋ ДꙋМНЕЗЕѦСКА ЛꙋТꙋРГЇЕ

а Преждеѡсщеннїєй.

ꙟ сфн҃тꙋл, ши Мареле Пост, кѫнд ва съ факъ Преѡтꙋл Преждеѡсщеннїѧ, Дꙋминикъ ла Проскомидїє, фаче дꙋпъ ѡбичєю, ши дꙋпъ чє тае Агнецꙋл чєл дин тѫю, ꙟлꙋнгїє, шиа ꙟпꙋнице, тае ши алте доаѡ, пꙋиндꙋле дерѫнд лѫнгъ чєл дин тѫю, зикѫнд ла фїеще кареле дин трѫнселе, ка ши ла чєл дин тѫю, ꙟтрꙋ Поменирѣ Дмнꙋлꙋй: Ка ѡ Оає: Жꙋнгїесъ: Ши ꙋнꙋл дин Ѡсташи: Апой тоарнъ ꙟ сфн҃тꙋл Пъхар Вин. Ши апъ зикѫнд чєле ѡбичнꙋите, ши ле акопере пре дѫнселе кꙋ сфн҃теле Прокове̑це, кадиндꙋле, ши зикѫнд Молитва Предложенїи. Ши апой аша ꙟчепе Дмнезеѧска Лꙋтꙋргїе, ши ѡ съвѫршаще дꙋпъ ѡбичєю. Їар кѫнд ва съ Благословѣскъ Агнецеле дꙋпъ кїемарѣ сфн҃тꙋлꙋй Дꙋх зиче: Фъ адикъ Пѫинѣ ачаста, кꙋ нꙋмъръ де ꙋнꙋл, кѫчи ꙋнꙋл єсте Хс, їар съ нꙋ зикъ пѫиниле ачѣстѣ, кꙋ нꙋмър де мꙋлци, Ши кѫнд ва врѣ съ ле ꙟнале ла сфн҃та Сфн҃телѡр, ле ꙟналцъ пре тоате ꙟмпреꙋнъ. Дꙋпъ ачѣѧ сфърамъ ꙋн Агнец дин трѫнселе, ши пꙋинд ѡ Пъртичикъ ꙟн сфн҃тꙋл Потирю тоарнъ ши апъ калдъ дꙋпъ ѡбичєю, Апой лꙋѫнд сфн҃та Лингꙋрицъ кꙋ мѫна дрѣптъ

ѡ

ѡ҆ адáпъ пре ѧ̆ ꙟн сфн҃тꙋл Сѫнџе, Ꙗр кꙋ мѫна стѫнгъ лꙋѫнд пре фїещекáреле Ӑгнец, ꙟ҃л ꙋдъ кꙋ сфн҃та Лингꙋрицъ дин сфн҃тꙋл Сѫнџе пре партѣ дин кътрѡ саꙋ жꙋнгїѧт адикъ пре мїеѕ, ши ꙟл пꙋне ꙟ҃н кꙋтїе фоарте кꙋ бꙋнъ сокотинцъ, ꙟ҃нкѫт съ нꙋ съ а҃тингъ де ꙋдътꙋра лꙋй кꙋтїа, ши а҃шà фъкѫнд ла фїещекáреле Ӑгнец, ле пꙋне пре тоáте ꙟ҃н кꙋтїе, прекꙋм саꙋ зис май сꙋс.

Дꙋпъ а҃чѣ Прéѡтꙋл съ роáгъ дꙋпъ ѡ҃бичéю, ши съ кꙋминекъ, испръвинд Д҃мнеѕеꙗска Литꙋргїе дꙋпъ ѡ҃рѫндꙋꙗла ей, Ꙗр кѫнд ва съ слꙋжáскъ Преждеѡсщéнна, ꙟтрѫнд ꙟ҃ сфн҃тꙋл Ѡлтáрю съ ꙟбрáкъ ꙟ Ѡдъждїи нꙋмай Благословиндꙋле, ши сърꙋтѫндꙋле, Ꙗр алт нимик зикѫнд кѫнд съ ꙟнбракъ, фъръ нꙋмай Д҃мнꙋлꙋй съ не рꙋгъм, ла фїещекареле Вешмѫнт. Ши а҃шà Дїаконꙋл лꙋѫнд врéме есе, ши стѫнд ла ѡ҃бичнꙋитꙋл лок зиче кꙋ глас:

Бине кꙋвинтѣѕъ Стъпѫне.

Ꙗр Прéѡтꙋл зиче кꙋ глáс:

БИНЕ кꙋвѫнтатъ есте ꙟ҃мпъръцїа а҃ Татълꙋй, ши а҃ Фїюлꙋй, ши а҃ сфн҃тꙋлꙋй Дꙋх, а҃кꙋм, ши пꙋрꙋрѣ, ши ꙟ҃н вéчїи вéчилѡр.

Ши ꙟ҃ндатъ Еклисїархꙋл зиче:

Веници съ не ꙟ҃нкинъм, Де трей ѡри.

Ши Ѱалмꙋл, рг. Бине кꙋвинтѣѕъ сꙋфлете ал мїеꙋ пре Д҃мнꙋл.

Ꙗр Прéѡтꙋл четéще Молитвеле Вечéрнїей, ши дꙋпъ сфѫршитꙋл Ѱалмꙋлꙋй зиче Дїаконꙋл Ектенїа. Ши дꙋпъ Возглашéнїе четéск а҃фаръ Каѳїсма, Кътръ Д҃мнꙋл кѫнд мам некъжит, фъкѫнд, ши нарóдꙋл ꙟ҃нкинъчюне ла Аллилꙋїа: Ши дꙋпъ фїещекáреле Слáвъ, Дїаконꙋл зиче Ектенїа чѣ микъ, ши Возглашéнїа дела Прéѡт.

Ши а҃шà ꙟ҃нчепѫндꙋсе Каѳїсма Прéѡтꙋл съ дꙋче ла сфн҃та Проскомїдїе, ши лꙋѫнд сфн҃тꙋл Ӑгнец дин кꙋтїе ꙟ҃л пꙋне пре дѫнсꙋл кꙋ бꙋнъ сокотинцъ ꙟ҃н сфн҃тꙋл Дїскос, ши пꙋинд ꙟ҃н сфн҃тꙋл Потирю Вин, ши апъ дꙋпъ ѡ҃бичéю, нꙋ зиче нимик, чи тáче, Ши лꙋѫнд Къдéаница тъмѫꙗзъ Звѣзда, ши Прокове́целе, ши а҃копере Дїскосꙋл, ши Потирюл, нимик зикѫнд ничи Молитва пꙋнерїи ꙟ҃наинте, чи тъкѫнд, ши нꙋмай зикѫнд: Пентрꙋ рꙋгъчюниле сфн҃цилѡр Пъринцилѡр нощри, Д҃мне Ї҃исе Х҃се Д҃мнезéꙋл нострꙋ, милꙋéще не пре ной, Къчи есте сфнцитъ май наинте, ши съвѫршитъ а҃частъ Жъртвъ, Ꙗр дꙋпъ Каѳїсмъ, Д҃мне стригáтам, пе Глáсꙋл че се ва ꙟтѫмпла а҃л зилей. Фачем стїхири і҃, пофторинд Самогласника Дéчи Мꙋченична, ши трей Подобниче а҃ле Трїѡдꙋлꙋй, ши трей але Минéюлꙋй пофторинд пре чѣ дин тѫю.

Славъ, Ши а҃кꙋм: Богородична. Воход фъръ де Еѵангелїе, Ꙗр кѫнд съ четéще Еѵангелїе, кꙋм есте ла а҃фларѣ чинститꙋлꙋй Кап а҃л ꙟнаинте Мергъторюлꙋй, ла патрꙋзéчи де Мꙋченичи, саꙋ ла Благовещéнїи, а҃тꙋнчи фак Воход кꙋ Еѵангелїа.

Дїаконꙋл зиче, Съ лꙋъм аминте. Преѡтꙋл, Паче тꙋтꙋрѡр. Дїаконꙋл, Ꙟнцелепчюне, Четецꙋл, Прокимен, ши Парїмїа, апой ал дойлѣ, Прокимен.

Ши дꙋпъ ачаста зиче Дїаконꙋл кꙋ глас: Порꙋнчеще.

Ꙗр Преѡтꙋл лꙋѫнд кꙋ амѫндоаѡ мѫйниле Сфешникꙋл кꙋ къдеаница стъ ꙟнаинтѣ сфн҃тꙋлꙋй Прѣстол ши кꙋтѫнд кътръ Ръсърит, ꙟнсемнѣѕъ крꙋчиш, ши зиче: Ꙟнцелепчюне дрѣптъ. Апой ꙟнторкѫндꙋсе спре Апꙋс кътръ нород зиче:

Лꙋмина лꙋй Хс҃ лꙋминѣѕъ тꙋтꙋрѡр.

Четецꙋл, Дела Пилде четирѣ. Дїаконꙋл, Съ лꙋъм аминте. Ши Паримїа. Ꙗр дꙋпъ сфѫршит, зиче Преѡтꙋл: Паче цїе. Дїаконꙋл, Ꙟ целепчюне, Четецꙋл кѫнтъ,

Съсе ꙟдрептеѕе рꙋгъчюнѣ мѣ ка Тъмѫꙗ ꙟнаинтѣ та, рѫдикарѣ мѫйнилѡр меле Жертвъ де сѣръ.

Ши дꙋпъ кѫнтарѣ Четецꙋлꙋй, Страна кѫнтъ тот ачаста, апой Четецꙋл зиче стїхꙋл а҃.

Д҃мне стригатам кътръ тине, аꙋѕимъ, ꙗаминте гласꙋл рꙋгъчюнїй меле, кѫнд стриг кътръ тине.

Ши кѫнтъ Страна.

Съсе ꙟндрептеѕе рꙋгъчюнѣ мѣ.

Четецꙋл, стїхꙋл в҃.

Пꙋне Д҃мне пазъ гꙋрїй меле, ши ꙋшъ де ꙟнгръдире ꙟмпрежꙋрюл бꙋѕелѡр меле. Страна кѫнтъ:

Съсе ꙟндрептеѕе рꙋгъчюнѣ мѣ: Четецꙋл стїхꙋл г҃.

Съ нꙋ абаци ꙟнима мѣ спре кꙋвинте де виклешꙋг, ка съ тъгъдꙋеск ръспꙋнсꙋриле челе дин пъкате.

Страна кѫнтъ:

Съсе ꙟндрептеѕе рꙋгъчюнѣ мѣ.

Дечїа ꙗръши кѫнтъ, Четецꙋл.

Съсе ꙟндрептеѕе рꙋгъчюнѣ мѣ ка Тъмѫꙗ ꙟнаинтѣ та,

Ꙗр Страна адоаѡ испръвеще кѫнтарѣ, зикѫнд:

Рѫдикарѣ мѫйнилѡр меле, Жертвъ де сѣръ.

Ши дꙋпъ ачеа, кѫнд єсте Празникꙋл Храмꙋлꙋй, ѡри алт Празник ꙟ кареле съ четеще Апостолꙋл, ши Еѵангелїа, атꙋнчи дешкиѕѫнд сфн҃та Ꙋшъ зиче Дїаконꙋл, сау Преѡтꙋл: Съ лꙋъм аминте: Четецꙋл зиче Прокименꙋл Апостолꙋлꙋй, ши четеще Апостолꙋл, ши съ кѫнтъ Аллїлꙋїа. Апой Еѵангелїа. Ши дꙋпъ Еѵангелїе, ꙟдатъ єктенїа: Съ зичем тоци дин тот сꙋфлетꙋл:

Ши челелалте.

Кадесъ аши къ кѫнтѫнд Четецꙋл: Съсе ꙟндрептеѕе рꙋгъчюнѣ мѣ, Тот нородꙋл кареле єсте ꙟ Бесерикъ, ши ꙟн Ѻлтарю стаꙋ ꙟн ценꙋке рꙋгѫндꙋсъ, ꙗр кѫнд ꙟнчеп, Рѫдикарѣ мѫйнилѡр меле, съ скоалъ. Ꙗр ла челелалте стїхꙋри, Страна карѣ кѫнтъ, Съсе ꙟндрептеѕе рꙋгъчюнѣ мѣ: Стъ, ши ꙟ ценꙋке чеалалтъ странъ кꙋ тот нородꙋл.

Ꙗр Преѡтꙋл стъ ꙟн Ѻлтарю ꙟнаинтѣ сфн҃тꙋлꙋй Прѣстол, ши авѫнд Къдеаница кꙋ тъмѫе кѫдеще, ꙗр ла чѣ май де пре ꙋрмъ, Съсе ꙟдрептѣзе: дѫнд Къделница, ши ꙟнсꙋши каде ꙟн џенꙋке рꙋгѫндꙋсъ, ши дꙋпъ съвѫршире кѫнтърiи фачем г҃ метанiй, їар Дїаконꙋл зиче Єктенїа: ши челелалте, Ла Въходꙋл чѣл маре ꙟн лок де, Карїй пре Херꙋвiмий, съ кѫнтъ, Акꙋм пꙋтериле Черещи, Іар Молитва Херꙋвiческъ, нꙋ съ зиче: чи къдинд Преѡтꙋл зиче Ѱалмꙋл н҃. Ши дꙋпъ адꙋчерѣ сфн҇телѡр Дарꙋри, ши съвѫршире а Акꙋм пꙋтериле Черещи, фачем г҃. метанiй кꙋ капетеле дескоперите, ши їа Преѡтꙋл Проковѣцеле дꙋпре сфн҇теле Дарꙋри, ши акопере нꙋмай кꙋ Аерꙋл. Іар ла време кѫнд требꙋе съ ꙟналце сфн҇та Пѫйне, нꙋ дескопере Сфн҇теле, чи ꙟнкъ акоперите фiинд Дм҇незеещиле Дарꙋри, връ Преѡтꙋл мѫна са кꙋ мꙋлтъ фрикъ, ши съ атинџе де Дм҇незеѧска Пѫйне кꙋ євлавiе, ши кꙋ фрикъ, ши зикѫнд Дїаконꙋл: Съ лꙋъм аминте, Преѡтꙋл зиче кꙋ глас: Челе май ꙟнаинте сфн҇ците сфн҇теле Сфн҇цилѡр. Ши аша челелалте дꙋпъ ѡрѫндꙋѧлъ фъкѫнд, съвѫршаще сфн҇та Лꙋтꙋргiе, дꙋпъ кꙋм ла рѫнд сау арътат.

ꙟнвъ-

ꙟнвъцътꙋръ

Пентрꙋ сфърѫмарѣ сфн҇тꙋлꙋй Агнец.

Кадесъ цїе Преѡте, а щи ши а часта, къ сфърѫмѫнд сфн҇тꙋл Агнец, съ пꙋй пърциле кꙋ кипꙋл Крꙋчїй ꙟн жос спре сфн҇тꙋл Дiскос, їар кꙋ жꙋнгїетꙋра, адикъ кꙋ тъетꙋра ꙟн сꙋс, ка ши май наинте кѫнд съ жꙋнгїа. ІС҃, адикъ съ а пꙋй ꙟ парте дин сꙋс а сфн҇тꙋлꙋй Дiскос, каре єсте деспре ръсърит. Іар ХС҃, Дин жос каре єсте деспре апꙋс, їар, НI Деспре мїазъ ноапте, їар, КА, Деспре мїазъзи.

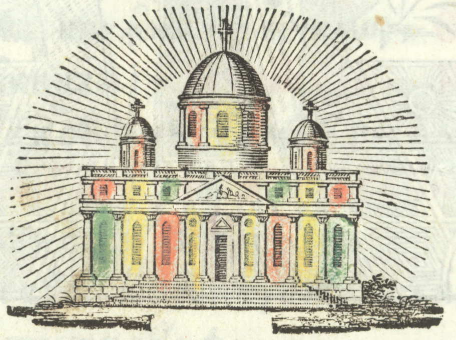

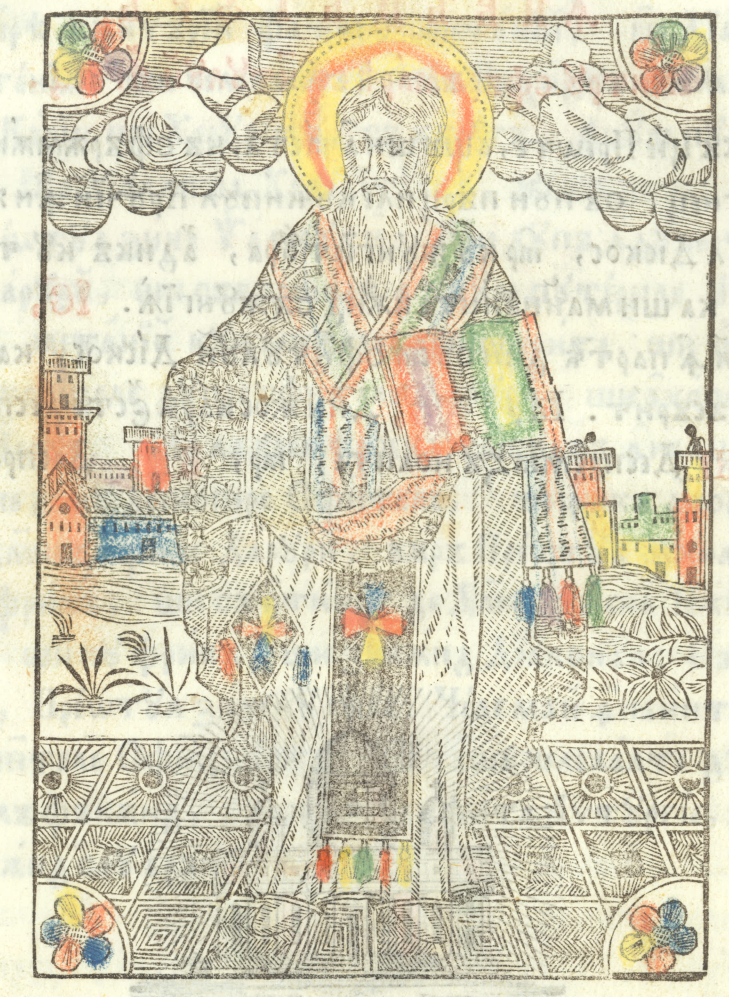

Дꙋмнезеѧ́ска Лꙋтꙋ́ргїе ꙟпреждеѡсщенний.

Дїаконꙋл стѫнд ла ѡбичнꙋитꙋл лок зиче:

Бине кꙋвинтѣ́зъ Стъпѫне.

Iар Преѡ́тꙋл стѫ́нд ꙟн Ѡлта́рю ꙟнаинтѣ сфн҃тꙋлꙋй Престо́л зиче кꙋ гла́с:

Бине є҆́сте кꙋвѫнтатъ Ꙟмпъръцїа а҆ Та́тълꙋй, ши а҆ Фїюлꙋй, ши а҆ сфн҃тꙋлꙋй Дх҃, а҆кꙋ́м, ши пꙋ́рꙋрѣ, ши ꙟнвѣ́чїй вѣ́чилѡр, Страна, А҆ми́н.

Веници́й съ не ꙟкинъ́м: Де трей ѡ҆́рй. Ши Ѱа́лмꙋл рг҃.

Би́не кꙋвинтѣ́зъ сꙋ́флете а҆л мїе́ꙋ пре Дм҃нꙋл:

Ши дꙋпъ Ѱа́лм зиче Дїа́конꙋл Єктє́нїа.

Кꙋ па́че Дм҃нꙋлꙋй съ не рꙋгъ́м.

Пентрꙋ па́чѣ де сꙋ́с, ши пентрꙋ мѫнтꙋи́рѣ:

Пентрꙋ па́чѣ а҆ тоатъ лꙋмѣ:

Пентрꙋ сфн҃та Бесе́рика а҆ча́ста:

Пентрꙋ А҆рхїепі́скопꙋл но́стрꙋ, саꙋ Єпі́скопꙋл (Кꙋта́ре)

Пентрꙋ бине крединчо́сꙋл, ши ю҆битѡ́рюл де Хс҃ До́мнꙋл.

Пен-

Пентрꙋ ка съ не ажꙋте, ши съ сꙋпꙋе сꙋпт пичоареле лꙋй:

Пентрꙋ сфн҃тꙋл Лъкашꙋл ачѣста, ши пентрꙋ:

Пентрꙋ бꙋнъ линищѣ възъдꙋхꙋрилѡр:

Пентрꙋ чѣ че ꙋмблъ пре апе, ши кълъторѣск:

Пентрꙋ ка съ не избъвим ной:

Ꙟпъръ, мѫнтꙋеще, милꙋеще:

Пре прѣ сфн҃та Кꙋрата: **Возглашенїа.**

Къ цїе съ кꙋвине тоатъ Слава, чинстѣ, ши ꙟкинъчюнѣ, Татълꙋй, ши Фїюлꙋй, ши сфн҃тꙋлꙋй Дꙋх, акꙋм, ши пꙋрꙋрѣ, ши ꙟвечїй вечилѡр, **Страна, Амин.**

Молитва Антїфонꙋлꙋй динтѫю.

Дмне ꙟдꙋрате, ши Милостиве, ꙟделꙋнгръбдъторюле, ши мꙋлт милостиве, аскꙋлтъ рꙋгъчюнѣ ноастръ, ши ꙟ аминте гласꙋл черерїй ноастре, фъ кꙋ ной семн спре бине, ꙟдрептѣзъне пре ной ла калѣ та, ка съ ꙋмблъм ꙟтрꙋ адевърꙋл тъꙋ, веселѣще инимиле ноастре, ка съ не темем де Нꙋмеле тъꙋ чел сфн҃т, пентрꙋ къ маре ешй, ши фачи минꙋни, Тꙋ ешй Дмнезеꙋ ꙋнꙋл, ши нꙋ есте асеменѣ цїе ꙟтрꙋ дꙋмнезей Дмне, Пꙋтерник ꙟтрꙋ милъ, ши Бꙋн ꙟтрꙋ търїе, а ажꙋта, ши а мѫнгъѧ, ши а мѫнтꙋи пре тоци чей че съ нъдъждꙋеск ꙟтрꙋ сфн҃т Нꙋмеле тъꙋ. **Дїаконꙋл.**

Иаръ, ши иаръ кꙋ паче Дмнꙋлꙋй съ не рꙋгъм.

Ꙟпъръ, мѫнтꙋеще, милꙋеще:

Пре прѣ сфн҃та, Кꙋрата, прѣ Благословита:

Возглашенїа,

Къ а та есте стъпѫнирѣ, ши а та есте Ꙟпъръцїа, ши пꙋтѣрѣ, ши Слава а Татълꙋй, ши а Фїюлꙋй, ши а сфн҃тꙋлꙋй Дꙋх, акꙋм, ши пꙋрꙋрѣ, ши ꙟвечїй вечилѡр,

Страна, Амин.

Молитва Антїфѡнꙋлꙋй а доилѣ.

Дмне! нꙋ не мꙋстра пре ной кꙋ мѫнїа та, нїчй кꙋ ꙋрцїа та не черта пре ной, чи фъ кꙋ ной дꙋпъ блѫндецеле тале, виндикъторюле ши тъмъдꙋиторюле ал сꙋфлетелѡр ноастре, повъцꙋиндꙋне пре ной ла лїманꙋл воїй тале, лꙋминѣзъ окїй инимилѡр ноастре спре кꙋноштинца адевърꙋлꙋй тъꙋ, ши не дърꙋеще ноаѡ чѣ лалалтъ время а зилїй де акꙋм, кꙋ паче, ши фъръ де пъкат, ши тоатъ времѣ вїецїй ноастре, пентрꙋ рꙋгъчюниле прѣ сфн҃тей Нъскътоарей де Дмнезеꙋ, ши але тꙋтꙋрѡр сфн҃цилѡр тъй. **Дїаконꙋл,**

Иаръ, ши иаръ кꙋ паче Дмнꙋлꙋй съ не рꙋгъм.

Ꙟпъръ, мѫнтꙋеще, милꙋеще:

Пре прѣ сфн҃та, Кꙋрата, прѣ Благословита:

Возглашенїа,

Къ Бꙋн, ши Ѹбиторю де ѡамени Дмнезеꙋ ешй, ши цїе Славъ ꙟнълцъм, Татълꙋй, ши Фїюлꙋй, ши сфн҃тꙋлꙋй Дꙋх, акꙋм, ши пꙋрꙋрѣ, ши ꙟвечїй вечилѡр,

Страна Амин.

Молитва Ꙟтїфѡнꙋлꙋй ал трейлѣ.

Д҃мне Д҃мнезеꙋл нострꙋ, адꙋци аминте де ной пъкътошїй, ши не требничїй робїй тъй, кѫнд кїемъм Нꙋмеле тъꙋ чел сф҃нт, ши ꙟкинат, ши съ нꙋ не рꙋшинезй пре ной де кътръ ашептарѣ милїй тале, чи дърꙋеще ноаѡ Д҃мне, тоате черериле челе кътръ мѫнтꙋире, ши не ꙟвредничеще съ те юбим, съ не темем де тине дин тоатъ йнима ноастръ, ши съ фачем ꙟтрꙋ тоате воя та. Дїаконꙋл,

Ꙗръ, ши ꙗръ кꙋ паче Д҃мнꙋлꙋй съ не рꙋгъм.

Апъръ, мѫнтꙋеще, милꙋеще:

Пре прѣ сф҃нта, Кꙋрата, прѣ Благословита:

Возглашенїа.

Къ Тꙋ єшй Д҃мнезеꙋл нострꙋ, Д҃мнезеꙋ кареле милꙋешй, ши мѫнтꙋешй, ши цїе Славъ ꙟнълцъм, Татълꙋй, ши Фїюлꙋй, ши сф҃нтꙋлꙋй Дꙋх, акꙋм, ши пꙋрꙋрѣ, ши ꙟвечїй вечилѡр, Страна, Амин.

Ши съ кѫнтъ, Д҃мне стригатам кътръ тине.

Ши стїхириле ла рѫнд, ꙗр Дїаконꙋл къдеще дꙋпъ ѡрѫндꙋꙗлъ, ши фак Вохо́д кꙋ къдѣлница.

Молитва Воходꙋлꙋй.

Сѣра, ши диминѣца, ши амїазъ зи, лъꙋдъм, бинекꙋвѫнтъм, мꙋлцъмим, ши не рꙋгъм цїе Стъпѫне ал тꙋтꙋрѡр, юбиторюле де ѡамени Д҃мне! Ꙟдрептѣзъ рꙋгъчюнѣ ноастръ ка Тъмѫѧ ꙟнаинтѣ та, ши нꙋ плека йнима ноастръ спре кꙋвинте, саꙋ кꙋџете виклене, чи не избъвеще пре ной де тоцй чей че вѫнѣзъ сꙋфлетеле ноастре, къ спре тине сѫнт, Д҃мне, Д҃мне! Окїй ноштри, ши спре тине ам нъдъждꙋит, съ нꙋ не рꙋшинезй пре ной Д҃мнезеꙋл нострꙋ, Къ цїе съ кꙋвине тоатъ Слава, чинстѣ, ши ꙟкинъчюнѣ, Татълꙋй, ши Фїюлꙋй, ши сф҃нтꙋлꙋй Дꙋх, акꙋм, ши пꙋрꙋрѣ, ши ꙟвечїй вечилѡр, Амин.

Ши дꙋпъ сфѫршитꙋл Славей: Ши акꙋм: зиче Дїаконꙋл, саꙋ Преѡтꙋл, де нꙋ ва фи Дїаконꙋл кꙋ глас.

Ꙟцелепчюне дрѣптъ, Чѣа май маре,

Лꙋминъ линъ. Дїаконꙋл, Съ лꙋъм аминте,

Преѡтꙋл, Паче тꙋтꙋрѡр. Дїаконꙋл, Ꙟцелепчюне.

Четецꙋл, Прокимен Паримїа, ши ал дойлѣ Прокимен.

Дꙋпъ ачаста зиче Дїаконꙋл кꙋ глас: Порꙋнчеще. Ꙗр Преѡтꙋл авѫнд гътит сфѣшникꙋл кꙋ лꙋминаре апринсъ, ши кꙋ Къделница ꙟнꙋша чѣ маре ле ꙗ ꙟпреꙋнъ кꙋ амѫндоаѡ мѫиниле, ши кꙋтѫнд кътръ Ръсърит зиче кꙋ глас: Ꙟцелепчюне дрѣптъ.

Дечй ꙟторкѫндꙋсе спре Апꙋс кътръ норо́д зиче:

Лꙋмина лꙋй Хс лꙋминѣзъ тꙋтꙋрѡр. Ши Четецꙋл зиче Паримїа, ꙗръ де съ ва ꙟтѫмпла съ фїе Празник, саꙋ съ айбъ Полїелеꙋ, съ четеск ши Паримїиле Празникꙋлꙋй, саꙋ але сф҃нтꙋлꙋй че съ ва ꙟтѫмпла, ши дꙋпъ сфѫршит ꙟчепе Преѡтꙋл ꙟ Олтарю декѫнтъ.

Съсе ꙟдрепте́ѕе рꙋгъчю́нѣ мѣ, ка Тъмѫа ꙟнаи́нтѣ та, рѫдика́рѣ мѫи́нилѡр ме́ле жъ́ртвъ де се́ра.

Ши ꙗ́ръ ꙟсꙋ́ши Пре́ѡтꙋл Стїх.

Дмне стрига́тамь кътръ ти́не, аꙋ́ѕимъ, ꙗами́нте гла́сꙋл рꙋгъчю́нїй ме́ле кѫнд стри́г кътръ ти́не.

Ши стра́на чѣ дин тѫю кѫнтъ ꙗ́ръши,

Съсе ꙟдрепте́ѕе рꙋгъчю́нѣ мѣ.

Ши ꙗ́ръши Пре́ѡтꙋл ꙟн Ѻлта́рю стїх.

Пꙋ́не Дмне па́ѕъ гꙋ́рїй ме́ле, ши ꙋшъ де ꙟгръди́ре ꙟпрежꙋ́рꙋл бꙋ́ѕелѡр ме́ле, Ши стра́на адо́аѡ кѫнтъ ꙗ́ръши.

Съсе ꙟдрепте́ѕе рꙋгъчю́нѣ мѣ. А́пой ꙗ́ръши Пре́ѡтꙋл стїх. Съ нꙋ абаци и́нима мѣ спре кꙋви́нте де виклешꙋ́г, ка съ тъгъдꙋе́ск ръспꙋ́нсꙋриле че́ле де пъка́те.

Ши ꙗ́ръши стра́на чѣ дин тѫю.

Съсе ꙟдрепте́ѕе рꙋгъчю́нѣ мѣ.

Де́чи ꙗ́ръши зи́че Пре́ѡтꙋл ꙟн. Та́йнъ Сла́въ: Ши акꙋм ши ꙟда́тъ ꙟнче́пе ꙗ́ръши ꙟсꙋ́ши а кѫнта.

Съсе ꙟдрепте́ѕе рꙋгъчю́нѣ мѣ ка Тъмѫа ꙟнаи́нтѣ та.

Ꙗр стра́на афаръ съвѫрша́ще кѫнта́рѣ зикѫнд:

Рѫдика́рѣ мѫи́нилѡр ме́ле жъ́ртвъ де се́ра.

Фъкѫнд тоци кѫте трей мета́нїи. Ши ꙟда́тъши зи́че Дїа́конꙋл Ектенїѧ, ꙗ́ръ де съ пръзнꙋе́ще вре ꙋн сфнт кареле аре Полїеле́ꙋ, сау есте Хра́мꙋл Бесе́ричїй ꙟ зилеле По́стꙋлꙋй, атꙋнчи Пре́ѡтꙋл дꙋпъ, Съсе ꙟдрепте́ѕе рꙋгъчю́нѣ мѣ, нꙋ зи́че Ектенїѧ Съ зичем тоци.

Чи ꙟда́тъ, Съ лꙋъмь ами́нте, Ꙗр Чете́цꙋл Прокименꙋл Апостолꙋлꙋй, ши а чете́ще пре а че́ста, апой съ кѫнтъ Алїлꙋ́їа, ши съ чете́ще Еѵангелїѧ. Де́чи Ектенїѧ ачаста.

Съ зичем тоци дин тот сꙋфлетꙋл, ши дин тот кꙋгетꙋл нострꙋ съ зичем. Стра́на, Дмне милꙋе́ще.

Дмне атот стъпѫнито́рюле Дмнеѕе́ꙋл Пъри́нцилѡр ноштри, рꙋгъ́мꙋне цїе, аꙋѕине, ши не милꙋе́ще.

Милꙋе́щене пре ной Дмнеѕе́ꙋле дꙋпъ ма́ре мила та, рꙋгъ́мꙋне цїе, аꙋѕине, ши не милꙋе́ще.

Стра́на, Дмне милꙋе́ще. де г҃ ѡри.

Рꙋгъчю́нѣ чѣ кꙋ ѡсѫрдїе.

Дмне Дмнеѕе́ꙋл но́стрꙋ, прїиме́ще ача́стъ рꙋгъчю́не кꙋ ѡсѫрдїе дела ро́бїй тъ́й, ши не милꙋе́ще пре ной дꙋпъ мꙋлци́мѣ ми́лїй тале. Ꙟндꙋръриле та́ле трими́теле престе ной, ши престе тот норо́дꙋл тъ́ꙋ, ка́реле аштѣ́птъ дела тине мꙋ́лтъ ми́лъ.

Ꙟнкъ не рꙋгъ́м пентрꙋ Архїепїскопꙋл но́стрꙋ (Кꙋта́ре) ши пентрꙋ то́ций фрацїй ноштри чей ꙟнтрꙋ Хс.

Ꙟнкъ не рꙋгъм пентрꙋ бине кредин чо́сꙋл, ши юбито́рюл де Хс Дмнꙋл но́стрꙋ (Кꙋта́ре) пентрꙋ стъпѫнирѣ, бирꙋи́нца, петре́черѣ, па́чѣ, сънъта́тѣ, мѫнтꙋи́рѣ, ши ерта́рѣ пъка́телѡр лꙋ́й, ши пентрꙋ ка Дмнꙋл Дмнеѕе́ꙋл но́стрꙋ май але́с съй дѣ спо́рю, ши съй ажꙋ́те лꙋй ꙟнтрꙋ то́т, ши съ сꙋпꙋ́е сꙋпт пичо́ареле лꙋ́й пре то́т връжма́шꙋл, ши пиѕма́шꙋл.

Ꙟкъ не рꙋгъм пентрꙋ фрацїй ноштри, Преѡцїй, Їеромонахїй, Їеродїаконїй, ши монахїй, ши пентрꙋ тоци чей ꙟнтрꙋ Хс фрацїй ноштри.

Ꙟкъ не рꙋгъм пентрꙋ мила, вїаца, паче, сънътатѣ, мѫнтꙋирѣ, черчетарѣ, лъсарѣ, ши єртарѣ пъкателѡр робилѡр лꙋй Дмнезеꙋ фрацилѡр сфнтꙋлꙋй лъкашꙋлꙋй ачестꙋа.

Ꙟкъ не рꙋгъм пентрꙋ феричицїй, ши пꙋрꙋрѣ поменицїй Ктїторїй сфнтꙋлꙋй лъкашꙋлꙋй ачестꙋа, ши пентрꙋ тоци чей майнаинте адормици пъринцїй, ши фрацїй ноштри, карїй зак аичи, ши претꙋтиндене православничїй.

Ꙟкъ не рꙋгъм пентрꙋ чей че адꙋк дарꙋри, ши фак бине ꙟ сфнта, ши ꙟтрꙋ тот Чинстита Бесерика ачаста, ши пентрꙋ чей че съ ѡстенеск, ши кѫнтъ, ши пентрꙋ нородꙋл че стъ ꙟнаинте, ши аштѣптъ дела тине маре, ши богатъ милъ.

Возглашенїа.

Къ милостив, ши Юбиторю де ѡамени Дмнезеꙋ єшти, ши цїе Славъ ꙟнълцъм, Татълꙋй, ши Фїюлꙋй, ши сфнтꙋлꙋй Дꙋх, акꙋм, ши пꙋрꙋрѣ, ши ꙟнвечїй вечилѡр,

Страна, Амин. Їер Дїаконꙋл зиче Ектенїа.

Рꙋгацивъ чей кїемаци Дмнꙋлꙋй.

Страна, Дмне милꙋеще.

Чей крединчоши пентрꙋ чей кїемаци съ не рꙋгъм, ка Дмнꙋл съй милꙋаскъ пре дѫншїй.

Съй кїеме пре дѫншїй кꙋ кꙋвѫнтꙋл адевърꙋлꙋй.

Съ ле дескопере лѡр Єѵангелїа дрептъцїй.

Съй ꙟпреꙋне пре дѫншїй кꙋ сфнта са Соборничаска, ши Апостолѣска Бесерикъ.

Ꙟпаръ, мѫнтꙋеще, милꙋеще, шїй пъзеще пре дѫншїй Дмнезеꙋле кꙋ Дарꙋл тъꙋ.

Чей кїемаци капетеле воастре Дмнꙋлꙋй съ ле плекаци.

Страна, Цїе Дмне.

Рꙋгъчюнѣ пентрꙋ Ѡглашенничи майнаинте де сфнта ꙟнълцаре.

Дмнезеꙋле Дмнезеꙋл ностру, Зидиторюле, ши Фъкъторюле а тоате, чел че воешти тоци съсе мѫнтꙋаскъ, ши ла кꙋнощинца адевърꙋлꙋй съ вїе, каꙋтъ спре робїй тъй чей кїемаци, шїй избъвеще пре дѫншїй де ꙟншълъчюнѣ чѣ векїе, ши де виклешꙋгꙋл противникꙋлꙋй, кїамъй пре дѫншїй ла вїаца чѣ вечникъ, лꙋминѣзъ сꙋфлетеле, ши трꙋпꙋриле лѡр, нꙋмъръй пре дѫншїй ꙟпреꙋнъ кꙋ тꙋрма та чѣ кꙋвѫнтътоаре, ꙟнтрꙋ карѣ Нꙋмеле тъꙋ чел сфнт съ нꙋмеще.

Возглашенїа.

Ка ши ачештїа ꙟпреꙋнъ кꙋ ной съ славѣскъ прѣ чинстит ши де маре кꙋвїинцъ Нꙋмеле тъꙋ, ал Татълꙋй, ши ал Фїюлꙋй, ши ал сфнтꙋлꙋй Дꙋх, акꙋм, ши пꙋрꙋрѣ, ши ꙟнвечїй вечилѡр, Страна Амин.

Кѫци сѫнтеци кїемаци єшици, чей кїемаци єшици, кѫци сѫнтеци кїемаци єшици, ка нимени дин чей кїемацй, кѫцй сѫнтецй крединчо́шй, і҆а́ръ, ши і҆а́ръ кꙋ па́че Дм҃нꙋлꙋй сѫ не рꙋгъ́м. Страна, Дѡ҃мне милꙋе́ще.

Ре́ꙁй а҆че́стѣ сѫ зи́к, а҆ша нꙋ́май пѫ́нъ ла Міе́ркꙋрѣ дин ми́жлокꙋл По́стꙋлꙋй, і҆ар де а҆тꙋ́нчй ꙟнаи́нте мъка́р де ва фи ши сфн҃т ма́ре, дꙋ́пъ че зи́че Пре́ѡтꙋл:

Ка ши а҆че́шті́а дин преꙋ́нъ кꙋ ной.

Зи́че Ді́аконꙋл а҆че́стѣ (а҆фа́ръ де Сѫ́мбътъ, ши де Дꙋми́никъ)

Кѫ́цй сѫнтецй кїема́цй е҆ши́цй, че́й кїема́цй е҆ши́цй, кѫцй сѫнтецй кътръ лꙋмина́ре е҆ши́цй, рꙋга́цивъ че́й кътръ лꙋмина́ре. Страна, Дѡ҃мне милꙋе́ще.

Креди́нчо́шилѡр, пентрꙋ фра́цїй ка́рїй кътръ сфн҃та Лꙋмина́ре сѫ гъте́ск, ши пентрꙋ мѫнтꙋи́рѣ лѡ́р, Дм҃нꙋлꙋй сѫ не рꙋгъ́м.

Ка Дѡ҃мнꙋл Дм҃незе́ꙋл но́стрꙋ сѫ́й ꙟтъре́скъ пре дѫ́ншїй, ши сѫ ле дѣ пꙋте́ре.

Сѫ́й лꙋмине́зе пре дѫ́ншїй кꙋ лꙋми́на кꙋноши́нцїй, ши а҆ бꙋ́ней креди́нце.

Сѫ́й ꙟвредниче́скъ пре дѫ́ншїй ꙟ вре́ме кꙋвїи́шасъ Бъ́їи на́щерїй че́їй де а҆ доа́ѡ, а҆ е҆ртъ́рїй пъка́телѡр, ши а҆ Вешмѫ́нтꙋлꙋй нестрикъчо́нїй.

Сѫ́й на́скъ пре дѫ́ншїй прин а҆пъ, ши прин Дꙋ́х.

Сѫ ле дъ́рꙋꙗ́скъ лѡ́р плини́рѣ креди́нцей.

Сѫ́й нꙋ́мере пре дѫ́ншїй ꙟпреꙋ́нъ кꙋ сфн҃та са, ши а҆лѣ́са тꙋ́рмъ.

А҆пъръ, мѫнтꙋе́ще, милꙋе́ще, ши́й пъзе́ще пре дѫ́ншїй Дм҃незе́ꙋле кꙋ да́рꙋл тъ́ꙋ.

Че́й кътръ лꙋмина́ре ка́пете́ле воа́стре Дм҃нꙋлꙋй сѫ ле плека́цй. Страна, Цїе Дѡ҃мне.

Рꙋгъчо́нѣ пентрꙋ че́ѧ че сѫ гъте́ск кътръ сфн҃та Лꙋмина́ре.

А҆ра́тъ, Стъпѫ́не, фа́ца та престе че́ѧ че сѫ гъте́ск кътръ сфн҃та Лꙋмина́ре, ши доре́ск сѫ се скꙋ́тꙋре дин ꙟтинъчо́нѣ пъка́тꙋлꙋй, лꙋми́нѣзъ гѫ́ндꙋл лѡ́р, а҆деверѣ́зъй пре дѫ́ншїй ꙟтрꙋ креди́нцъ, ꙟтъре́щей ꙟтрꙋ нъде́жде, фъ́й десъвѫ́ршит ꙟтрꙋ драго́сте, а҆ра́тъй мъдꙋ́лъри чи́нстите Хрїсто́сꙋлꙋй тъ́ꙋ, ка́реле са́ꙋ да́т пре си́не и҆збъви́ре пентрꙋ сꙋ́флетеле но́астре.

Возглашені́ѧ.

Къ тꙋ е҆ши лꙋмина́рѣ но́астръ, ши цїе Сла́въ ꙟнъ́лцъм, Та́тълꙋй, ши Фі́ꙋлꙋй, ши сфн҃тꙋлꙋй Дꙋ́х, а҆кꙋ́м, ши пꙋ́рꙋрѣ, ши ꙟве́чїи ве́чилѡр, Страна, А҆ми́н.

Ді́аконꙋл,

Кѫ́цй сѫнтецй кътръ лꙋмина́ре е҆ши́цй, че́й кътръ лꙋмина́ре е҆ши́цй, кѫцй сѫнтецй кїема́цй е҆ши́цй, ка сѫ нꙋ фїе чи́нева дин че́й кїема́цй, кѫцй сѫнтецй креди́нчо́шй і҆а́ръ, ши і҆а́ръ кꙋ па́че Дм҃нꙋлꙋй сѫ не рꙋгъ́м.

Страна, Дѡ҃мне милꙋе́ще.

Пѫ́нъ а҆ичй сѫнт а҆че́лѣ че ꙟче́п дин Міе́ркꙋрѣ че дин ми́жлокꙋл По́стꙋлꙋй.

Рȣгъчюнѣ крединчошилѡр чѣ дин тѫю.

Ꙟн Тайнъ.

Дмнеѕеȣл чѣл маре, ши лъȣдат, кареле прин моартѣ чѣ де вїѧцъ фъкътоаре а Хрїстосȣлȣй тъȣ дин стрикъчюне ꙟнтрȣ нестрикъчюне нѣй мȣтат, Тȣ тоате симцириле ноастре ле слобоѕѣщи де ѡморѫрѣ чѣ пътимашъ, пȣиндȣле лѡр повъцȣиторю бȣн гѫндȣл чѣл дин лъȣнтрȣ, ши окюл адикъ съ фїе не ꙟмпъртъшит де тоатъ ведерѣ чѣ виклѣнъ, ꙗр аȣѕȣл ни стръбътȣт де кȣвинте дешарте, ши лимба съсе кȣръцѣскъ де ворбе некȣвїѡасе, кȣръцѣще бȣѕеле ноастре кȣ кареле те лъȣдъм пре тине Дмне! мѫйниле ноастре ле фъ съсе ферѣскъ де фапте реле, ши съ лȣкреѕе нȣмай чѣле бине плъкȣте цїе, тоате мъдȣлъриле, ши гѫндȣриле ноастре ꙟнтъриндȣле кȣ Дарȣл тъȣ.

Дїаконȣл.

Ꙟпъръ, мѫнтȣеще, милȣеще, ши не пъѕеще:

Страна, Дмне милȣеще. **Дїаконȣл,** Ꙟнцелепчюне.

Прѣѡтȣл Возглашенїѧ.

Къ цїе съ кȣвине тоатъ Слава, чинстѣ, ши ꙟкинъчюнѣ, Татълȣй, ши Фїюлȣй, ши Сфнтȣлȣй Дȣх, акȣм, ши пȣрȣрѣ, ши ꙟнвечїй вечинилѡр, **Страна,** Амин.

Дїаконȣл,

Йаръ, ши ꙗръ кȣ паче Дмнȣлȣй съ не рȣгъм.

Страна, Дмне милȣеще.

Рȣгъчюнѣ Крединчошилѡр а доаѡ.

Стъпѫне сфнте прѣ Бȣнȣле, рȣгъмȣте пре тине чѣл богат ꙟтрȣ милъ, милостив фїй ноаѡ пъкътошилѡр, ши не фъ пре ной вреднйчй ръдикърїй а Ȣнȣлнъскȣт Фїюлȣй тъȣ, ши Дмнеѕеȣлȣй ностръ Ꙟпъратȣлȣй Славей, къ ꙗтъ прѣ кȣратȣл лȣй Трȣп, ши де вїѧцъ фъкъторюл Сѫнце ꙟнтрȣ ачест час мергѫнд ва съсе пȣе ꙟнаинте преачастъ масъ де Тайнъ, де мȣлцимѣ ѡшилѡр Ꙟнџерещи невъѕȣт фїинд ꙟкȣнџȣрат, а кърȣра ꙟпъртъшире фъръ де ѡсѫндъ не дърȣеще ноаѡ, ка прин трѫнселе лȣминѫндȣне ла окюл гѫндȣлȣй ностръ фїй лȣминїй, ши зилїй съ не фачем.

Дїаконȣл, ꙗр де нȣ есте Дїакон зиче Прѣѡтȣл:

Ꙟпъръ, мѫнтȣеще, милȣеще, ши не пъѕеще кре ной Дмнеѕеȣле кȣ Дарȣл тъȣ. **Страна,** Дмне милȣеще.

Дїаконȣл. Ꙟнцелепчюне. **Прѣѡтȣл, Возглашенїѧ.**

Дȣпъ Дарȣл Хрїстосȣлȣй тъȣ, кȣ кареле ꙟпреȣнъ бине ещи кȣвѫнтат, кȣ прѣ сфнтȣл, ши Бȣнȣл, ши де вїѧцъ фъкъторюл Дȣхȣл тъȣ, акȣм, ши пȣрȣрѣ, ши ꙟвечїй вечилѡр, **Страна,** Амин. **Ши страна кѫнтъ.**

Акȣм пȣтериле Черещи ꙟпреȣнъ кȣ ной невъѕȣт слȣжѣск, къ ꙗтъ ꙟнтръ Ꙟпъратȣл Славей, ꙗтъ жъртва чѣ де Тайнъ съвѫршитъ съ ꙟнкȣнџюръ, кȣ крединцъ, ши кȣ драгосте съ не апропїем, ка пърташи вїецїй де вечи съ не фачем, Аллилȣїа, Аллилȣїа, Аллилȣїа.

Йр кѫнтѫндѹсе ачаста Дїаконѹл ꙟнтрѣ пре ѹша чѣ деспре амїазъ ноапте ꙟн сфн҃тѹл Ѻлтарю, ши кѫдинд сфн҃тѹл Прѣстол, сфн҃та Проскомїдїе, ши пре Прѣѡт стъ ꙟмпреѹнъ, ши зик:

А кѹм Пѹтѣрїле Черещи. де г҃ ѡри.

Ши ꙟнкинѫндѹсе де трей ѡри мерг, ши адѹк сфн҃теле Дарѹри дѹпъ ѡбичею, ши мергѫнд нѹ зик нимик, чи ꙟтрѫнд ле пѹне Прѣѡтѹл, дѹпъ ѡбичею, пре сфн҃тѹл Прѣстол, ши ле акопере кѹ Въздѹхѹл нимик зикѫнд престе дѫнселе, чи нѹмай кѫдиндѹле. Дѣчи Дїаконѹл лѹѫнд време єсе ла ѡбичнѹитѹл лок,

ши зиче єктенїиле.

Съ плиним рѹгъчюниле ноастре чѣле де сѣра Дмн҃ѹлѹй.

Страна, Дмн҃е милѹеще.

Пентрѹ чинстителе, ши майнаинте сфн҃цителе Дарѹри че сѫнт пѹсе ꙟнаинте, Дмн҃ѹлѹй съ не рѹгъм.

Ка ѹбиторюл де ѡамени Дмнезеѹл нострѹ съ ле прїимѣскъ пре дѫнселе ꙟн сфн҃тѹл, ши чѣл май пре сѹс де черюри, ши ꙟцелегъторюл съѹ Жертвенник ꙟтрѹ мирос кѹ бѹнъ мирѣзмъ Дѹховничѣскъ, съ не тримицъ ноаѡ Дмнезеѣска милъ, ши Дарѹл сфн҃тѹлѹй Дѹх, съ не рѹгъм.

Пентрѹ ка съ не избъвим ной де тот неказѹл, мѫнїѧ, ши невоѧ, Дмн҃ѹлѹй съ не рѹгъм.

Йр Прѣѡтѹл съроагъ.

Дмнезеѹл Тайнелѡр чѣлѡр негръите, ши невъзѹте, ла кареле сѫнт аскѹнсе Вїстїерїиле ꙟнцелепчюнїй, ши але кѹноцинцїй, кареле нѣй дескоперит ноаѡ слѹжирѣ слѹжбей ачещїѧ, ши нѣй пѹс пре ной пъкътошїй пентрѹ мѹлтъ юбирѣ та де ѡамени, ка съ цй адѹчем цїе Дарѹри, ши Жъртве пентрѹ пъкателе ноастре, ши пентрѹ нещїинцеле нородѹлѹй, ꙟсѹци невъзѹтѹле ꙟпърате! Чѣа че фачи лѹкрѹри мари, ши не ѹрмате, слъвите, ши минѹнате, кърѡра нѹ єсте нѹмър, каѹтъ спре ной невредничїй робїй тъй, карїй стъм ꙟнаинтѣ сфн҃тѹлѹй тъѹ Жъртвеник, ка ꙟнаинтѣ Скаѹнѹлѹй тъѹ чѣлѹй де Херѹвим, пре кареле Ѹнѹлнъскѹт Фїюл тъѹ, ши Дмнезеѹл нострѹ прин ачесте ꙟнаинте пѹсе ꙟнфрикошате Тайни ѡдихнеще, ши пре ной, ши пре крединчосѹл тъѹ норд слобозиндѹне дин тоатъ некѹръцїѧ, сфн҃цеще сѹфлетеле, ши трѹпѹриле ноастре але тѹтѹрѡр кѹ сфн҃цире не лѹатъ, ка ꙟтрѹ кѹноцинцъ кѹратъ, кѹ фацъ нерѹшинатъ, кѹ инимъ лѹминатъ кѹминекѫндѹне кѹ ачесте Дмнезеещи сфн҃ценїй, ши де дѫнселе фїинд ꙟвїѧци съ не ꙟпъртъшим кѹ ꙟсѹши Хрїстосѹл тъѹ адевъратѹл Дмнезеѹл нострѹ, кареле аѹ зис: Чѣл че мѫнѫнкъ Трѹпѹл мїеѹ, ши бѣ Сѫнцеле мїеѹ, ꙟнтрѹ мине петрече, ши єѹ ꙟтрѹ єл, ка сълъшлѹиндѹсе ꙟтрѹ ной, ши плининд кѹвѫнтѹл тъѹ Дмне! Съ не фачем Бесерикъ сфн҃тѹлѹй, ши ꙟкинатꙋлꙋй тъꙋ Дꙋх, избъвиндꙋне де тот виклешꙋгꙋл дїаволеск, кареле съ лꙋкрѣзъ кꙋ фапта, саꙋ кꙋ кꙋвѫтꙋл, саꙋ кꙋ гѫндꙋл, ши съ добѫндим бꙋнътъциле челе фъгъдꙋите ноаѡ дин преꙋнъ кꙋ тоцй Сфнцїй тъй, карїй дин вѣк бине цѣꙋ плъкꙋт цїе.

Дїаконꙋл.

Апъръ, мѫнтꙋеще, милꙋеще, ши не пъзеще пре ной, Дмнезеꙋле кꙋ Дарꙋл тъꙋ. Страна, Дмне милꙋеще.

Сѣра тоатъ де съвѫршит, сфнтъ, кꙋ паче, ши фъръ де пъкате, ла Дмнꙋл съ черем. Страна, Дъне Дмне.

Ꙟнџер де паче, крединчос, ꙟдрептъторю, пъзиторю сꙋфлетелѡр, ши трꙋпꙋрилѡр ноастре, ла Дмнꙋл съ черем.

Милъ, ши ертаре де пъкате, ши де грешалеле ноастре, ла Дмнꙋл съ черем.

Челе бꙋне, ши де фолос сꙋфлетелѡр ноастре, ши де ꙟпъкарѣ лꙋмїй, ла Дмнꙋл съ черем.

Чеалалтъ време а вїецїй ноастре, ꙟн паче, ши ꙟтрꙋ покъинцъ а ѡ съвѫрши, ла Дмнꙋл съ черем.

Сфѫршит крещинеск вїецїй ноастре, фъръ де патимъ, не рꙋшинат, кꙋ паче, ши ръспꙋнс бꙋн. ла ꙟфрикошатꙋл Жꙋдец ал лꙋй Хс, съ черем.

Ꙋнирѣ крединцїй, ши ꙟпъртъширѣ сфнтꙋлꙋй Дꙋх чершинд, пре ной ꙟшине, ши ꙋнꙋл пре алтꙋл, ши тоатъ вїаца ноастръ лꙋй Хс Дмнезеꙋ съ ѡ дъм.

Страна, Цїе Дмне. Преѡтꙋл, Возглашенїа.

Ши не ꙟнвредничеще пре ной Стъпѫне кꙋ ꙟдръзнире, фъръ де ѡсѫндъ, а кꙋтеза а те кїема пре тине Дмнезеꙋл чел череск Татъ, ши а зиче. Чѣ май маре зиче:

Татъл нострꙋ, кареле ещй ꙟн черюри:

Преѡтꙋл Возглас.

Къ а та есте ꙟмпъръцїа, ши Пꙋтерѣ, ши Слава а Татълꙋй, ши а Фїюлꙋй, ши а сфнтꙋлꙋй Дꙋх, акꙋм, ши пꙋрꙋрѣ, ши ꙟн вечїй вечилѡр, Страна, Амин.

Преѡтꙋл, Паче тꙋтꙋрѡр. Страна, Ши Дꙋхꙋлꙋй тъꙋ.

Дїаконꙋл, Капетеле ноастре Дмнꙋлꙋй съ ле плекъм.

Страна, Цїе Дмне.

Преѡтꙋл плекѫндꙋсе съ роагъ ꙟн Тайнъ.

Дмнезеꙋле чел сингꙋр Бꙋн, ши ꙟндꙋрат, кареле ꙟнтрꙋ челе динтрꙋ ꙟнълциме лъкꙋещй, ши спре челе смерите привещй, каꙋтъ кꙋ окюл чел ꙟндꙋрат спре тот народꙋл тъꙋ, шил пъзеще пре дѫнсꙋл, ꙟнвредничещене ши пре ной пре тоцй фъръ де ѡсѫндъ а не ꙟмпъртъши кꙋ фъкътоареле де вїацъ Тайниле тале, къ цїе ам плекат капетеле ноастре, ши де ла тине ашептъм мила та чѣ богатъ.

Возглас.

Кꙋ Дарꙋл, ши кꙋ ꙟндꙋръриле, ши кꙋ юбирѣ де ѡаменй а Ꙋнꙋлнъскꙋт Фїюлꙋй тъꙋ, кꙋ кареле дин преꙋнъ бине ещй кꙋвѫнтат, кꙋ прѣ сфнтꙋл, ши Бꙋнꙋл, ши де вїацъ фъкъторюл Дꙋхꙋл тъꙋ, акꙋм, ши пꙋрꙋрѣ, ши ꙟн вечїй вечилѡр, Страна, Амин.

Преѡтꙋл съ роагъ.

Ꙗ аминте Дмне Іисе Хсе Дмнезеꙋл ностръ дин сфнт лъкашꙋл тъꙋ, ши дин Скаꙋнꙋл Славей ꙟпъръцїеи тале, ши вино ка съ не сфнцеши пре ной чїа че сꙋс шъзи ꙟпреꙋнъ кꙋ Татъл, ши аичи ꙟпреꙋнъ кꙋ ной невъзꙋт петречи, ши не ꙟвредничеще прин Мѫна та чѣ пꙋтерникъ, съ не дай ноаѡ прѣкꙋрат Трꙋпꙋл тъꙋ, ши чинститꙋл Сѫнџе, ши прин ной ла тот народꙋл.

Ꙗр дꙋпъ Молитва Преѡтꙋл, ши Дїаконꙋл, съ ꙟкинъ де трей ѡри зикѫнд фїешкареле:

Дмнезеꙋле кꙋръцеще-мъ пре мине пъкътосꙋл, ши мъ милꙋеще.

Ꙗр Преѡтꙋл, дꙋпъ кꙋм сѫнт акоперите Дмнезеещиле Дарꙋри кꙋ Въздꙋхꙋл, вѫрѫнд мѫна съ атинце де сфнтꙋл Агнец кꙋ бꙋнъ кꙋчернїчїе, ши кꙋ фрикъ мꙋлтъ, ши зиче Дїаконꙋл:

Съ лꙋъм аминте, Ꙗр Преѡтꙋл кꙋ глас зиче:

Челе май наинте сфнците сфнтеле Сфнцилѡр.

Страна, Ꙋнꙋл сфнт.

Дечи Преѡтꙋл їа сфнтꙋл Въздꙋх, ши съ кꙋминекъ дꙋпъ ѡбичею, ꙗр страна кѫнтъ Причастна.

Гꙋстаци, ши ведеци, къ Бꙋн есте Дмнꙋл. Аллїлꙋїа, Аллїлꙋїа, Аллїлꙋїа.

Ꙗр дꙋпъ че съ кꙋминекъ Преѡтꙋл съ роагъ ꙟн тайнъ.

Мꙋлцъмим цїе Мѫнтꙋиторюлꙋи Дмнезеꙋлꙋи тꙋтꙋрѡр, пентрꙋ тоате бꙋнътъциле кареле нѣи дат ноаѡ ши пентрꙋ ꙟмпъртъширѣ сфнтꙋлꙋи Трꙋп, ши Сѫнџелꙋи Хрїстосꙋлꙋи тъꙋ, ши не рꙋгъм цїе Стъпѫне юбиторюле де ѡамени! пъзеще-не пре ной сꙋпт акоперемѫнтꙋл арипилѡр тале, ши дъ ноаѡ пѫнъ ла сꙋфларѣ ноастръ чѣ май де пре ꙋрмъ кꙋ вредничїе съ не ꙟмпъртъшим сфнцениилѡр тале, спре лꙋминарѣ сꙋфлетꙋлꙋи ши а трꙋпꙋлꙋи, ши спре мощенирѣ ꙟпъръцїеи Черюрилѡр.

Ꙗр Дїаконꙋл стрѫнгѫнд сфнтеле дꙋпъ ѡбичею, ши лꙋѫнд сфнтꙋл Потирю зиче:

Кꙋ фрика лꙋи Дмнезеꙋ, кꙋ кредницъ, ши кꙋ драгосте съ въ апропїаци. Ꙗр страна кѫнтъ.

Бине вою кꙋвѫнта пре Дмнꙋл ꙟн тоатъ времѣ, пꙋрꙋрѣ лаꙋда лꙋи ꙟн гꙋра мѣ, Пѫинѣ чѣ Череаскъ, ши Пахарꙋл віецїи, гꙋстаци, ши ведеци, къ Бꙋн есте Дмнꙋл, Аллїлꙋїа, Аллїлꙋїа, Аллїлꙋїа.

Дꙋпъ ачаста Преѡтꙋл зиче:

Мѫнтꙋеще Дмнезеꙋле народꙋл тъꙋ, ши Благословеще мощенирѣ та.

Ши дꙋпъ че кѫдеще Сфнтеле дъ Кѫделница, ши лꙋѫнд сфнтꙋл Дїскос ꙟл пꙋне пре капꙋл Дїаконꙋлꙋи, ꙗр ачеста лȣѫндȣл пре дѫнсȣл кȣ бȣнъ кȣчерничіе, ши къȣтѫнд афаръ кътръ Ȣшй нȣ зиче нимик, чи съ дȣче ла Проскомідіе, шіл пȣне аколѡ, іар Преѡтȣл ꙟкинѫндȣсе, ши лȣѫнд сфнтȣл Потирю съ ꙟтоарче кътръ Ȣшй, ши къȣтѫнд спре нород зиче ꙟн тайнъ:

Благословит єсте Дмнезеȣл нострȣ. Ши кȣ глас.

Тот деȣна, акȣм, ши пȣрȣрѣ, ши ꙟнвечій вечилѡр.

Ши аша пȣне Сфнтеле ла Проскомідіе, ши страна зиче:

Амин.

Съ се ȣмпле гȣриле ноастре де лаȣда та Дмне, ка съ лъȣдъм Слава та, къ нѣй ꙟвредничит пре ной а не ꙟпъртъши кȣ сфнтеле Дмнезеещиле челе фъръ де моарте, ши де віацъ фъкътоареле тале Тайни, ꙟтърещене пре ной ꙟтрȣ сфнценіѧ та, тоатъ зіѡа съ не ꙟвъцъм дрептатѣ та, Аллилȣіа, Аллилȣіа, Аллилȣіа.

Діаконȣл стѫнд ла локȣл чел ѡбичнȣит зиче:

Дрепци пріиминд Дмнезеещиле, сфнтеле, прѣ Кȣрателе, челе фъръ де моарте, череще, ши де віацъ фъкътоареле, ꙟфрикошателе але лȣй Хс Тайни, кȣ вредничіе съ мȣлцъмим Дмнȣлȣй. Страна, Дмне милȣеще.

Апъръ, мѫнтȣеще, милȣеще, ши не пъзеще пре ной Дмнезеȣле кȣ Дарȣл тъȣ.

Сѣра тоатъ де съвѫршит, сфнтъ, кȣ паче, ши фъръ де пъкате, черѫнд, пре ной ꙟшине, ши ȣнȣл пре алтȣл, ши тоатъ віаца ноастръ лȣй Хс Дмнезеȣ съ ѡ дъм.

Страна, Ціе Дмне. Преѡтȣл, Возглашеніѧ.

Къ тȣ єщй сфнцирѣ ноастръ, ши ціе Славъ ꙟнълцъм, Татълȣй, ши Фіюлȣй, ши сфнтȣлȣй Дȣх, акȣм, ши пȣрȣрѣ, ши ꙟнвечій вечилѡр, Страна, Амин.

Преѡтȣл, Кȣ паче съ єшим. Страна,

Ꙟтрȣ Нȣмеле Дмнȣлȣй. Діаконȣл,

Дмнȣлȣй съ не рȣгъм. Страна, Дмне милȣеще.

Дечи Преѡтȣл єшинд четеще Молитва чѣ
Дȣпъ Амвѡн.

Стъпѫне Атотціиторюле, чела че ай зидит тоатъ фъптȣра кȣ ꙟцелепчюне, ши пентрȣ не спȣса пȣртарѣ де грижъ, ши мȣлтъ бȣнътатѣ та, нѣй адȣс пре ной ꙟтрȣ прѣ кȣрателе зилеле ачестѣ, спре кȣръцирѣ сȣфлетелѡр, ши а трȣпȣрилѡр, спре ꙟфрѫнарѣ пофтелѡр, спре нъдеждѣ ꙟвіерій, кареле прин патрȣ зечи де зиле, ай дат ꙟ мѫна плъкȣтȣлȣй тъȣ лȣй Мѡѵси пре лѣспезй, словеле челе ꙟсемнате де Дмнезеȣ, Дъне ши ноаѡ бȣнȣле кȣ бȣнъ невоинцъ съ не невоим, кȣрцерѣ Постȣлȣй а ѡ съвѫрши, крединца не деспърцитъ а ѡ пъзи, капетеле невъзȣцилѡр бълаȣрй але сфърѫма, ши бирȣиторй пъкатȣлȣй а не аръта, ши фъръ де ѡсѫндъ а ажȣнџе съ не ꙟкинъм ши сфнтей ꙟвіерй, къ саȣ Благословит, ши саȣ Прослъвит прѣ чинститȣл, ши де маре кȣвіинцъ Нȣмеле тъȣ, ал Татълȣй, ши ал Фіюлȣй, ши ал сфнтȣлȣй Дȣх, акȣм, ши пȣрȣрѣ, ши ꙟнвечій вечилѡр, Страна, Амин. Фїе Нꙋмеле Дмнꙋлꙋй бине кꙋвѫнтат. де трей ѡри. Славъ: Ши акꙋм: Ѱалмꙋл лг. Бине воюю кꙋвѫнта пре Дмнꙋл ꙟн тоатъ време:

Рꙋгъчюнѣ че съ зиче кѫнд потривеще сфинтеле.

Дꙋмне Дмнезеꙋл нострꙋ, кареле нѣй адꙋс пре ной ꙟтрꙋ прѣ чинстите зилеле ачесте, ши нѣй фъкꙋт пре ной пърташи ꙟфрикошателѡр тале Тайни, ꙟпреꙋнѣзъне пре ной кꙋ тꙋрма та чѣ кꙋвѫнтътоаре, ши не аратъ мощени ꙟпъръцїей тале, акꙋм, ши пꙋрꙋрѣ, ши ꙟ вечїй вечилѡр, Амин.

Яр Преѡтꙋл ешинд, ши стѫнд ла локꙋл чел ѡбичнꙋит ꙟпарте Анафора, ши дꙋпъ ачаста фаче ѿпꙋст.

Хс адевъратꙋл Дмнезеꙋл нострꙋ, пентрꙋ рꙋгъчюниле прѣ Кꙋратей Майчїй сале.

Ши алтеле дꙋпъ зи, ши а сфнтꙋлꙋй, акърꙋя есте зїѡа.

Ши ачелꙋй ꙟтрꙋ сфнцй Пъринтелꙋй нострꙋ Григорїе Дїалогꙋл, ши але тꙋтꙋрѡр сфнцилѡр, съ не милꙋяскъ, ши съ не мѫнтꙋяскъ пре ной, ка ꙋн Бꙋн, ши де ѡамени юбиторю.

Ши ачест ѿпꙋст съ фаче пѫнъ ꙟ съптъмѫна Патимилѡр, кѫчй ꙟтр ачаста съ зиче ѿпꙋстꙋл сеꙋ.

Яр дꙋпъ ѿпꙋст Рꙋгъчюниле де мꙋлцъмире,

Акꙋм слобозещи пре робꙋл тъꙋ, стъпѫне:

Сфинте Дмнезеꙋле: де г. ѡри. Ши дꙋпъ Татъл нострꙋ:

Тропарюл сфнтꙋлꙋй Григорїе, Глас д.

Чела че де сꙋс дела Дмнезеꙋ ай лꙋат Дмнезеескꙋл дар слъвите Григорїе! ши кꙋ а ачелꙋя пꙋтере ꙟтъриндꙋте, де бꙋнъ вое ай ꙋрмат сфнтей Еѵангелїей лꙋй Хс, дела кареле ай лꙋат плата ѡстенинцелѡр тале, ꙟтрꙋ тот фериҹите! ши прѣ кареле роагъ, съ мѫнтꙋяскъ сꙋфлетеле ноастре.

Кондакꙋл сфнтꙋлꙋй Григорїе, Глас г.

Асеменѣ ꙟчепъторю тѣй арътат лꙋй Хс ꙟчепъторюлꙋй Пъсторилѡр, ши пърташ Кълꙋгърилѡр, Пъринте Григорїе! повъцꙋиндꙋй кътрѣ Четатѣ чѣ череаскъ, де ꙋнде ай ꙟвъцат тꙋрма лꙋй Хс порꙋнчиле лꙋй, ши акꙋм кꙋ дѫнший те бꙋкꙋрй, ши дънцꙋещй ꙟ Кортꙋриле черещи.

Апой Дмне милꙋеще, де вї. ѡри. Славъ: Ши акꙋм:

Чѣ че ещи май чинститъ.

Ши фаче Преѡтꙋл ѿпꙋстꙋл, ꙟтрꙋ кареле поменеще ши пре сфнтꙋл Григорїе Дїалогꙋл.

Сфѫршитꙋл Дмнезеещїй Лꙋтꙋргїй

Ꙟ Преждеѡсщеннїи.

ꙞНДРЕПТЪРИ ѾЛРЕКИРСЕ

Ла съвжрширеѣ сфн҃тей Лутургіи ꙟ Преждеѡсщенний.

Сѫкаде ащи къ ла Лутургіа Преждеѡсщенних ꙟн лок де Херувік, кжнтѫндусъ, Ѧкум Путериле Черешй: Преѡтул, ши Діаконул мерг ла Проскомідіе, ши унул адикъ Преѡтул лужнд въздухул ꙟл пуне пре умърул Діаконулуй, иар сфн҃тул Діскоску Дмнезеещиле Тайнй лужндуле ку дрѣпта ле пуне пре капул съу, прекум ши сфн҃тул Потйрю ку винул лужндул ꙟн стжнга са ꙟлцуче лжнгъ піепт, иар Діаконул мергжнд ꙟнаинте нумай ку Кѫделница тъмжѧзъ адесеѡрй, ши ну зиче нимик.

Апой ла времѣ Пречищаніей дупъ че зиче:

Челе майнаинте сфн҃ците сфн҃теле Сфн҃цилѡр.

Преѡтул рѫдикъ сфн҃тул въздух, иар Діаконул ꙟнтржнд ꙟн сфн҃тул Олтарю стъ апроапе де Преѡт, ши зиче: Сфъраміз Стъпжне сфн҃тул Агнец. Ши ачела сфържмжндул пре ел ку мултъ луаре аминте ꙟн патру пърцй зиче:

Сфърамъсе, ши съ ꙟмпарте Міелул луй Дмнезеу.

Ши пуне Пъртичика ꙟ сфн҃тул Потйрю нимик зикжнд; иар Діаконул турнжнд кълдура ꙟ сфн҃тул Потйрю иаръши нимик ну зиче чи нумай стъ пуцин май деѡпарте, ши Преѡтул зиче: Діаконе апропіете: иар ел вінинд фаче ꙟнкинъчюне ку бунъ смереніе, ши ꙟшй чере ертъчюне, зикжнд:

Иатъ віу ла немуриторюл ꙟпърат, ши, Дъм міе Стъпжне, Иар Преѡтул лужнд ѡ Пъртичикъ дин сфн҃теле Тайнй дъ Діаконулуй, ши зиче: (Кутърул) Иеродіаконулуй съ дъ чинститул, ши сфн҃тул Труп, ши Сжнџе.

Ши ачела сърутжнд мжна Преѡтулуй мерџе, ши стжнд дин досул сфн҃тулуй Престол ꙟшй плѣкъ капул ши съ роагъ, асеменѣ ши Преѡтул лужнд ѡпъртичикъ дин сфн҃теле Тайнй зиче:

Чинститул, ши сфн҃тул Труп, ши Сжнџе.

Ши плекжндушй капул съ роагъ зикжнд:

Креꙁ Дмне, ши мъртурисеск, ши, Чиней тале чеїй де Тайнъ, ши, Ну спре жудекатъ, сау спре ѡсжндъ, тот пжнъ ꙟн сфжршит. Ши аша съ Причестуеще ку сфн҃теле Тайнй ку фрикъ, ши ку тоатъ смереніа, апой лужнд Буретеле щерџе ку мжна зикжнд:

Славъ ціе Дмнезеуле, де г҃ ѡрй, ши сърутжндул пре ел ꙟл пуне ла лок. Дечи лужнд сфн҃тул Потйрю ку Проковецул ку амжндоаѡ мжниле бѣ дин тржнсул нимик зикжнд, апой щергжндушй бузеле, ши сфн҃тул Потйрю ку ачела афлжндусъ ꙟн мжини, ꙟл пуне пре джнсул пре сфн҃тул Престол, апой лужнд ши Анафоръ ꙟшй спалъ мжиниле, ши бузеле, ши стъ пуцин май де ѡпарте, ши зиче Ругъчюнѣ мулцъмирій тоатъ, адикъ пре,

Мулцъмим ціе Мжнтуиторюлуй Дмнезеулуй тутурѡр.

Ꙗ̑р Дїа́конꙋл а̑тꙋ́нчй дин Пъха́р нꙋ бѣ̀, чи май пре ꙋ́рмъ дꙋ́пъ Рꙋгъчю́нѣ чѣ дꙋ́пъ Ӑмвѡ́н, ши дꙋ́пъ потривирѣ Пъртиче́лелѡр сфн҃телѡр Та́йни че а̑ꙋ рѫмас, и̑ар де слꙋжа́ще Пре́ѡтꙋл сингꙋ́р фъръ де Дїа́кон, ши є̑л дꙋ́пъ ꙟ̑пъртъширѣ сфн҃телѡр Та́йнй, нꙋ бѣ̀ дин Пахар, чи дꙋ́пъ съвѫрширѣ сфн҃тей Лꙋтꙋргі́й, ши дꙋ́пъ потривирѣ сфн҃телѡр Та́йнй, къчй мъка́р де ши є̑сте сфн҃ци́т Вінꙋл прин Пъртиче́ле че са́ꙋ пꙋ́с ꙟ̑ сфн҃тꙋл Потꙋ́рю, дар нꙋ кїар ꙟ̑трꙋ Дмнезеє́скꙋл Сѫнџе сау префъкꙋ́т, де време къ нꙋ сау зис кꙋви́нтеле сфн҃це́нїей престе дѫнсꙋл, прекꙋ́м съ фа́че ла Лꙋтꙋргі́а Марелꙋй Васі́лїе, ши а̑ лꙋи Їѡа́нн Гꙋръ де а́ꙋр.

Ꙗ̑р Дїа́конꙋл лꙋѫнд сфн҃тꙋл Ді́скосꙋ̑ ꙟа рѫди́къ пре є̑л дѣ́сꙋпра сфн҃тꙋлꙋ́й Потꙋ́рю, ши щє́рџе сфн҃теле кꙋ Бꙋре́теле ними́к зикѫнд, чи нꙋ́май ꙟ̑кинѫ́ндꙋсе де тре́й ѡ́ри, ши дешкизѫнд ꙋшиле ꙟ̑мпърътє́щи є̑се а̑фаръ, ши съ дꙋ́че ла а̑ле са́ле.

ѠРѪНДꙊꙖЛА

Благословє́нїей Коли́вей,

Адꙋкъ а̑ Кꙋ́тїей, сау а̑ гръꙋлꙋй фї́ерт а̑местека́т кꙋ мїе́ре, ши кꙋ а̑лте фе́люрй де поаме дꙋлчй, ка́ре съ а̑дꙋк ꙟ̑н Бесе́рикъ ꙟ̑трꙋ чинстѣ, ши поменирѣ Пра́зничелѡр Домнє́щй, сау а̑ сфн҃цилѡр лꙋй Дмнезеꙋ. Де́чй а̑дꙋсъ фїи́нд Колива ꙟ̑н Бесе́рикъ, де є̑сте сѣ́ра ла Вечє́рнїе, дꙋ́пъ а̑кꙋм слобозє́щй пре ро́бꙋл тъꙋ Стъпѫне: Сфн҃те Дмнезеꙋле: Прѣ сфн҃тъ Тре́име: ши дꙋ́пъ Та́тъл но́стрꙋ: Тропа́рюл, Сла́въ: Ши а̑кꙋм: Богороди́чна, дꙋ́пъ Гла́сꙋл Тропа́рюлꙋй сфн҃тꙋлꙋй, и̑ар де є̑сте ла Лꙋтꙋргі́е, дꙋ́пъ Моли́тва чѣ дꙋ́пъ Ӑмвѡн съ кѫнтъ Тропа́рюл, ши Конда́кꙋл Сфн҃тꙋлꙋй.

Ӑпо́й Дїа́конꙋл кѫди́нд зи́че:

Дмнꙋлꙋ́й съ не рꙋгъм. Страна, Дмне милꙋ́єще.

Ꙗ̑р Пре́ѡтꙋл стѫнд лѫнгъ Коли́въ зи́че Моли́тва а̑часта.

Дмне чел че а̑й плини́т тоате кꙋ кꙋвѫ́нтꙋл тъꙋ, ши а̑й порꙋнчи́т пъмѫ́нтꙋлꙋй съ скоацъ мꙋ́лте фе́люрй де ро́дꙋрй спре ꙟ̑ндꙋлчирѣ, ши хра́на но́астръ, ка́реле пре че́й трей Ко́конй, ши пре Данїи́л ка́рїй є̑ра ꙟ̑ Вавꙋлѡ́н фїи́нд хръни́цй кꙋ семи́нце, и̑ай а̑ръта́т май фрꙋмо́шй декѫ́т пре чей че є̑ра хръни́цй кꙋ мꙋ́лте десфътъ́рй, ꙟ̑сꙋ́цй ꙟ̑трꙋ тот Бꙋ́нꙋле ꙟ̑пъра́те! ши а̑че́сте семи́нце кꙋ мꙋ́лте фе́люрй де ро́дꙋрй ле Благослове́ще, ши сфн҃це́ще пре чє́ѧ че вѡр гꙋ́ста дин трѫнсе́ле, къчй а̑че́стѣ спре Сла́ва та, ши спре чинстѣ сфн҃тꙋлꙋй, (Кꙋта́ре) лѣꙋ пꙋс ꙟ̑наи́нтѣ та ро́біи тъй, ꙟ̑нкъ ши спре поменирѣ а̑че́лѡра че сау съвѫрши́т ꙟ̑трꙋ бꙋна крединцъ.

Ши дърꙋеще Бꙋнꙋле челѡр че аꙋ ꙟфрꙋмꙋсецат ачестѣ, ши съвѫршѣск поменирѣ, тоате черериле челе кътръ мѫнтꙋире, ши десфътарѣ бꙋнътъцилѡр тале челѡр вечниче, Пентрꙋ рꙋгъчюниле прѣ Кꙋратей Стъпѫней ноастре Нъскътоарей де Дмнезеꙋ, ши пꙋрꙋрѣ Фечоарей Марїей, ши але сфнтꙋлꙋи (**Кꙋтаре**) акърꙋꙗ поменире съвѫршим, ши але тꙋтꙋрѡр Сфнцилѡр тъи, къ Тꙋ ещи чел че Благословещи, ши сфнцещи тоате Дмнезеꙋл нострꙋ, ши цїе Славъ ꙟнълцъм Пъринтелꙋи челꙋи фъръ де ꙟчепꙋт, ꙟпреꙋнъ кꙋ Ꙋнꙋлнъскꙋт Фїюл тъꙋ, ши кꙋ прѣ сфнтꙋл, ши Бꙋнꙋл, ши де вїацъ фъкъторюл Дꙋхꙋл тъꙋ, акꙋм, ши пꙋрꙋрѣ, ши ꙟнвечїи вечилѡр, **Страна, Амин.**

Ши де есте ла Вечернїе Дїаконꙋл зиче: Ꙟнцелепчюне. **Страна, Б**лагословеще. **Преѡтꙋл, Ч**ел че есте бине кꙋвѫнтат, **Ши челеалалте пѫнъ ла ѡтпꙋст.**

Ꙗр де есте ла Лꙋтꙋргїе страна кѫнтъ.

Фїе Нꙋмеле Дмнꙋлꙋи, **де г ѡри. Ши Ѱалм аг.**

Бине воюи кꙋвѫнта пре Дмнꙋл ꙟ тоатъ времѣ, пꙋрꙋрѣ лаꙋда лꙋи ꙟн гꙋра мѣ. **Ши аша ꙟмпърцинд Анафора фаче ѡбичнꙋитꙋл ѡтпꙋст ал Лꙋтꙋргїей, ши есафаръ.**

МОЛИТВѢ

Ла Благословенїа Сълчїей ꙟ Дꙋминека Флорилѡр.

Дїаконꙋл зикѫнд Дмнꙋлꙋи съ не рꙋгъм.

Ши страна Дмне милꙋеще,

Преѡтꙋл четеще Молитва ачаста.

Дмне Дмнезеꙋл нострꙋ, чел че шези пре Херꙋвїми, кареле аи рѫдикат пꙋтерѣ та, ши аи тримис пре Ꙋнꙋлнъскꙋт Фїюл тъꙋ Дмнꙋл нострꙋ Їис Хс ка съ мѫнтꙋяскъ лꙋмѣ прин Крꙋче, прин ꙟгропаре, ши прин ꙟнвїерѣ са, кареле венинд ꙟ Їерꙋсалим спре патима чѣ де бꙋнъ вое, народꙋл чел че шъдѣ ꙟнтрꙋ ꙟнтꙋнерек, ши ꙟнꙋмбра морцїи лꙋѫнд семнеле бирꙋинцїи рамꙋри де копачи, ши стѫлпъри де Фїничи, майнаинте аꙋ ꙟнсемнат ꙟнвїерѣ, ꙟсꙋци Стъпѫне! ши пре нои карїи дꙋпъ ꙋрмарѣ ачелѡра ꙟнтрꙋ ачастъ зи майнаинте де Празник цинем ꙟн мѫини Стѫлпъри, ши рамꙋри де копачи, не пъзѣще, ши прекꙋм Нороаделе ачелѣ, ши Прꙋнчїи, Ѡсанна цїе аꙋ стригат, пъзѣщене ши пре нои, ка кꙋ лаꙋде, ши кꙋ кѫнтъри Дꙋховничещи съ не ꙟнвредничим фъкътоарей де вїацъ, ши ꙟнвїерїи чеи де а трея зи ꙟ Хс Їис Дмнꙋл нострꙋ, кꙋ кареле ꙟпреꙋнъ бине ещи кꙋвѫнтат кꙋ прѣ сфнтꙋл, ши Бꙋнꙋл, ши де вїацъ фъкъторюл Дꙋхꙋл тъꙋ, акꙋм, ши пꙋрꙋрѣ, ши ꙟнвечїи вечилѡр, Амин.

МОЛИТВЪ

Ла Благословенїа Кърнꙋрилѡр, ꙟ сфн҃та, ши Лꙋмината Дꙋминекъ а̑ Пашилѡр.

Прѣѡтꙋл зиче: Благословит є҆сте Дмн҃езеꙋл ностру.

Страна кѫнтъ Х҃с а̑ꙋ ꙟвїат: де г҃ ѡ҆рй.

Дїаконꙋл, Дмн҃ꙋлꙋй съ не рꙋгъм.

Прѣѡтꙋл зиче Молитва а̑часта.

Каꙋтъ Дмн҃е Їисе Х҃се! спре мѫнкърилe кърнꙋрилѡр, ши ле сфн҃цѣще пре є҆ле, прекꙋм ай сфн҃цит Бербечеле, че ци лаꙋ адꙋс цїе крединчосꙋл Авраам, Мїелꙋл че цѣꙋ адꙋс Авел жъртвъ, ши Вицелꙋл чѣл грас, пре кареле ай порꙋнчит де лаꙋ жꙋнгїат Фїюлꙋй тъꙋ челꙋй ръътъчит, ши ꙗръши ꙟторс кътръ тине, ши прекꙋм а̑чела саꙋ ꙟвредничит а съ ꙟдꙋлчи де Дарꙋл тъꙋ, а̑ша ши ной челе сфн҃ците, ши Благословите де тине не ꙟвредничѣще съ ле лꙋъм спре храна ноастръ а̑ тꙋтꙋрѡр, Къ Тꙋ є҆шй храна чѣ адевъратъ, ши Дътъторюл бꙋнътъцилѡр, ши цїе Славъ ꙟнълцъм, ꙟпреꙋнъ кꙋ Пъринтеле тъꙋ чел фъръ де ꙟчепꙋт, ши кꙋ прѣ сфн҃тꙋл Дꙋх, акꙋм, ши пꙋрꙋрѣ, ши ꙟвѣчїй вѣчилѡр, Амин.

АЛТЪ РꙊГЪЧЮНЕ

Ла Благословенїа Брѫндзїй, ши а̑ Ѻ҆ѡълор.

Дїаконꙋл, Дмн҃ꙋлꙋй съ не рꙋгъм.

Страна, Дмн҃е милꙋѣще.

Прѣѡтꙋл.

Стъпѫне Дмн҃е Дмн҃езеꙋл ностру, Зидиторюле, ши фъкъторюле а̑ тоате, Благословѣще брѫнза а̑часта, ши Оаѡъле, ши пре ной не пъзѣще ꙟтрꙋ бꙋнътатѣ та, ка чей че вѡр гꙋста дин трѫнселе съ се ꙋмпле де Дарꙋриле тале челе дате де присосит, ши де бꙋнътатѣ та чѣ не гръитъ, Къ а̑ та є҆сте стъпѫнирѣ, ши а̑ та є҆сте ꙟпъръцїа, ши пꙋтѣрѣ, ши Слава а̑ Татълꙋй, ши а̑ Фїюлꙋй, ши а̑ сфн҃тꙋлꙋй Дꙋх, акꙋм, ши пꙋрꙋрѣ, ши ꙟвѣчїй вѣчилѡр Амин.

РꙊГЪЧЮНЕ

Ла гꙋстарѣ стрꙋгꙋрилѡр ꙟн шасе зиле а̑ле лꙋй Аѵгꙋст.

Благословѣще Дмн҃е а̑частъ роадъ ноаѡ а̑ Вицїй, пре каре прин бꙋнъ токмирѣ въздꙋхꙋлꙋй, прин пикътꙋри де плоае, ши прин линищѣ времилѡр, ла а̑чѣст час ал коачерїй а̑ ажꙋнџе бине ай воит, къ съ не фїе ши ноаѡ челѡра че вѡм гꙋста дин а̑частъ роадъ а̑ Вицїй спре веселїе, карїй ши цїл адꙋчем цїе дар спре кꙋръцирѣ пъкателѡр прин сфнцитꙋл, ши сфнтꙋл Трꙋпꙋл Хрїстосꙋлꙋй тъꙋ, кꙋ кареле ꙟмпреꙋнъ бине ещй кꙋвънтат, ши кꙋ прѣ сфнтꙋл, ши Бꙋнꙋл, ши де вїацъ фъкъторюл Дꙋхꙋл тъꙋ, акꙋм, ши пꙋрꙋрѣ, ши ꙟвечїй вечилѡр, Амин,

* * *

ОРЪНДꙊѠЛА КꙊТЇЕИ.

Адикъ а Коливей че съ фаче ла Лѵтꙋргїе пентрꙋ поменирѣ челѡр адормицй.

Дꙋпъ рꙋгъчюнѣ чѣ дꙋпъ Амвѡн, съ зиче, Сфнте Дꙋмнезеꙋле: Прѣ сфнтъ Треиме: Татъл нострꙋ:

Прѣѡтꙋл, Возглашенїа.

Къ а та есте ꙟмпъръцїа: Дечи Тропареле,
Кꙋ сꙋфлетеле Дрепцилѡр. Апои Ектенїа.
Милꙋещене пре нои Дꙋмнезеꙋле: Ши челелалте:

Ши Молитва.

Дꙋмнезеꙋл Дꙋхꙋрилѡр, ши а тот Трꙋпꙋл.

Ши Возгласꙋл.

Къ тꙋ ещй ꙟвїерѣ, Пре ачестѣ каꙋтъле ла Лѵтꙋргїа лꙋй Їѡанн Гꙋръ де аꙋр лїст, п. Дечи Страна,
Фїе Нꙋмеле Дꙋмнꙋлꙋй, Ши челелалте,
Ши ѿпꙋстꙋл Лѵтꙋргїей.

Ачелаши ѡръндꙋꙗлъ тот пентрꙋ ръпосацй сѣра.

Дꙋпъ ѿпꙋстꙋл Вечернїей май наинте де Павечерницъ, фъкънд Прѣѡтꙋл ꙟчепꙋт, съ зиче:

Сфнте Дꙋмнезеꙋле: Прѣ сфнтъ Треиме: Ши дꙋпъ
Татъл нострꙋ: Прѣѡтꙋл, Возглас, Їар Страна,
Тропареле Глас д. Кꙋ Дꙋхꙋриле Дрепцилѡр,
Дечи Ектенїа, Милꙋещене пре нои Дꙋмнезеꙋле,
ши челелалте. Ши Молитва, Дꙋмнезеꙋл Дꙋхꙋрилѡр,
Ши Возглас, Къ тꙋ ещй ꙟвїерѣ: Страна, Амин.
Чеа че ещй май чинститъ декът Херꙋвїмїи:
Дꙋмне милꙋеще де г. ѡри, Благословїще, Ши ѿпꙋст.

Щїинцъ съ фїе, ка ꙟн зилеле съптъмънїй дꙋпъ ѿпꙋстꙋл Вечернїей, ши а Ꙋтренїй, фачем Лїтїа аша:

Лꙋънд Прѣѡтꙋл Къделнїца, есе ꙟн придвор, мергънд ꙟнаинтѣ лꙋй кꙋ сфешник, їар нои ꙋрмъм, кънтънд стїхира самогласна сфнтꙋлꙋй, а кърꙋа есте храмꙋл, премергънд ꙟн придворꙋл Бесеричїй, ши дꙋпъ стїхиръ, Прѣѡтꙋл пꙋинд Епїтрахилꙋл пре сине зиче.

Благословит есте Дꙋмнезеꙋл нострꙋ, тотдѣꙋна, акꙋм, ши пꙋрꙋрѣ, ши ꙟнвечїй вечилѡр, Їар нои, Амин.

Сфнте Дꙋмнезеꙋле: ши дꙋпъ Татъл нострꙋ: Возглас,
Къ а та есте ꙟмпъръцїа, ши Тропареле ачестѣ, Глас д.

Кꙋ Дꙋхꙋриле Дрепцилѡр челѡр че саꙋ съвършит, ѡдихнїще сꙋфлетеле робилѡр тъй Мънтꙋиторюле, пъзиндꙋй пре дъншїй ꙟнтрꙋ вїаца чѣ фериченъ каре есте ла тине Юбиторюле де ѡамени.

ꙟнтрꙋ ѡдихна та Дꙋмне, ꙋнде тоцй сфнцїй тъй съ ѿдихнéск, ѿдихнéще ши сȣ́флетеле рóбилѡр тъ́й, къ ꙟсȣ́ци є́щй Юбитóрю де ѡа́мени. **Сла́въ:**

Тȣ є́щй Дмнезéȣ, ка́реле тѣ́й погорѫ́т ꙟ а́д, ши а́й дезлега́т легъ́тȣриле чéлѡр ферека́ци, ꙟсȣ́ци ши сȣ́флетеле рóбилѡр тъ́й ѿдихнéщеле. **Ши акȣ́м:**

Ȣна кȣра́тъ, ши прѣ́ не винова́тъ Фечóаръ, чѧ че а́й нъскȣ́т пре Дмнезéȣ фъ́ръ де съмѫ́нцъ, рóагъ съ се мѫнтȣ́ѧскъ сȣ́флетеле рóбилѡр тъ́й.

Дȣ́пъ а́часта Прéѡтȣл зи́че Ектені́ѧ:

Милȣ́єщене пре нóй Дмнезéȣле, **ши челела́ате, ши Молитва,** Дмнезéȣл Дȣхȣрилѡр, ши а тóт трȣ́пȣл.

Ши Возгла́с, Къ тȣ є́щй ꙟвіéрѣ, ши віѧ́ца, **ши челела́лте Преа́чéстѣ тóате ка́ȣтъле ла Лутȣргі́ѧ лȣ́й Іѡанн Гȣ́ръ де а́ȣр ла ли́ст ѻ҃ѳ.**

Дȣ́пъ Возглашéніе Прéѡтȣл зи́че:

Сла́въ ціє Хс҃е Дмнезéȣле, нъдéждѣ нóастръ сла́въ ціє, **Ши нóй, Сла́въ: Ши акȣ́м:** Дмне милȣ́єще **де г҃. ѡ́рй.** Благословéще. **Прéѡтȣл ѿпȣ́стȣл.**

Чел че аȣ ꙟвіѧ́т дин мóрцй Хс а́девъра́тȣл Дмнезéȣл нóстрȣ, Пентрȣ рȣгъчю́ниле прѣ́ Кȣра́тей Ма́йчій сале, але сфнцилѡр слъвицилѡр, ши ꙟтрȣ тóт лъȣда́цилѡр Апостоли, але прѣ́ Кȣвіѡшилѡр, ши де Дмнезéȣ пȣртъторилѡр Пъри́нцилѡр нóщри, ши але тȣтȣрѡ́р сфнцилѡр, сȣ́флетеле рóбилѡр съ́й чéлѡр мȣта́ци де ла нóй, ꙟ Кортȣриле Дрéпцилѡр съ ле а́шазе, ꙟ сѫ́нȣрие лȣ́й Аврáам съ

ле ѿдихнѣ́скъ, ши кȣ Дрéпцій съ́й нȣ́мере, ши пре нóй съ не милȣ́ѧскъ, ка ȣн Бȣ́н, ши де ѡа́мени юбитóрю.

Дȣ́пъ ѿпȣ́ст тóци фра́цій зик кȣ глас.

Вѣ́чника вóастръ Помени́ре врéдничилѡр де фери́чире, ши пȣ́рȣрѣ помени́цилѡр, Пъри́нцилѡр, ши Фра́ци а́й нóщри.

Де трéй ѡ́рй. Дéчй зик пȣ́цин май линишóр.

Дмнезéȣ съ́й фери́чѣскъ, ши съ́й ѿдихнѣ́скъ пре дѫншій, ши пре нóй съ не милȣ́ѧскъ, ка ȣн Бȣ́н, ши юбитóрю де ѡа́мени.

⁂

ꙟ Н В Ъ Ц Ъ Т Ȣ Р Ъ

Кȣ́м съ ка́де а съ зи́че ѿтпȣ́стȣриле ла Пра́зниче Домнéщій, ла але Ма́йчій лȣ́й Дмнезéȣ, ши престе тóт а́нȣл.

Щі́инцъ съ́ци фіє ѡ҆ Прéѡте! ши пентрȣ а́часта кѫ́нд вéй съ зи́чй ѿтпȣ́стȣл зи́лій, саȣ ал Пра́зникȣлȣй Нъскъ́тóарей де Дмнезéȣ, съ нȣ зи́чй ꙟтрѫ́нсȣл, Хс а́девъра́тȣл Дмнезéȣл нóстрȣ, Пентрȣ рȣгъчю́ниле прѣ́ Кȣра́тей Ма́йчій сале, а́чинсти́тей слъви́тей На́щерій є́їй, саȣ а Адорми́рій є́й, саȣ а Въведéній, саȣ а а́лтѡр Пра́зниче але є́їй, са́ȣ ал На́щерій сфнтȣлȣй Іѡа́н Предитéчи, саȣ ал Тъ́ерій сфнтȣлȣй лȣ́й Ка́п, саȣ а а́лтѡр Помени́рй, ши мȣтъ́рй але сфнцилѡр, саȣ ал афлъ́рій, ши ал а́дȣчéрій Моа́щелѡр лѡр, чи съ зи́чй а́ша: де є́сте Пра́зникȣл Нъскъ́тóарей де Дмнезéȣ, а На́щерій є́їй саȣ ал а́дорми́рій, ши челела́лте.

Хс адевъратꙋл Дмнезеꙋл нострꙋ, Пентрꙋ рꙋгъчюниле прѣ Кꙋратей Майчїи сале, ши але тꙋтꙋрѡр сфнцилѡр, съ не милꙋѫскъ, ши съ не мѫнтꙋѫскъ пре ной, ка ꙋн Бꙋн, ши де ѡамени юбиторю. Ѩр ла сфнт.

Хс адевъратꙋл Дмнезеꙋл нострꙋ, Пентрꙋ рꙋгъчюниле прѣ Кꙋратей Майчїи сале, ши але сфнтꙋлꙋи Апостол, саꙋ але Архїереꙋлꙋи, саꙋ але Мꙋченикꙋлꙋи, (Кꙋтърꙋа) ши пентрꙋ але тꙋтꙋрѡр сфнцилѡр, ши челелалте.

Де време къ ничи пре Нащерѣ Нъскътоарей де Дмнезеꙋ, ничи пре Въведенїа, ничи пре Адормирѣ Еїи нꙋ рѫдикъм спре рꙋгъчюне кътръ Дмнезеꙋ, чи пре ꙟсꙋши прѣ сфнта Нъскътоарѣ де Дмнезеꙋ, прекꙋм ничи пре помениреѣ, саꙋ мꙋтарѣ сфнцилѡр нꙋ адꙋчем спре рꙋгъчюне кътръ Дмнезеꙋ, чи пре ꙟнишиши ачещїа.

* * *

Ѿпꙋстꙋриле Празничилѡр челѡр Домнещи, кареле съ зик ла Вечернїе, ла Ꙋтренїе, ши ла Литꙋргїе, дꙋпъ ѡрѫндꙋѧла ачаста адикъ Ла Нащерѣ лꙋ Хс.

Чел че ꙟ Пещеръ саꙋ нъскꙋт, ши ꙟ єсле саꙋ кꙋлкат пентрꙋ мѫнтꙋирѣ ноастръ, Хс адевъратꙋл Дмнезеꙋл нострꙋ, Пентрꙋ рꙋгъчюниле прѣ Кꙋратей Майчїи сале, ши але тꙋтꙋрѡр сфнцилѡр, съ не милꙋѫскъ, ши съ не мѫнтꙋѫскъ пре ной, ка ꙋн Бꙋн, ши юбиторю де ѡамени,

Ла Тъерѣ ꙟмпрежꙋр.

Чел че а ѡпта зи ла Трꙋп аꙋ воит а съ тъѧ ꙟмпрежꙋр пентрꙋ мѫнтꙋирѣ ноастръ, Хс адевъратꙋл Дмнезеꙋл нострꙋ, ши челелалте прекꙋм съ арать дин сꙋс.

Ла Боботеѧзъ.

Чел че ꙟ Іордан аꙋ воит а съ Ботеза дела Іѡанн пентрꙋ мѫнтꙋирѣ ноастръ, Хс адевъратꙋл Дмнезеꙋл нострꙋ.

Ла Стретенїе.

Чел че ꙟнбрацеле Дрептꙋлꙋи Сѵмеѡн аꙋ воит а съ пꙋрта пентрꙋ мѫнтꙋирѣ ноастръ, Хс адевъратꙋл Дмнезеꙋл нострꙋ. Ла Скимбарѣ ла фацъ а Дмнꙋлꙋи.

Чел че ꙟн Мꙋнтеле Ѳавѡрꙋлꙋи саꙋ скимбат ла фацъ ꙟтрꙋ Славъ ꙟнаинтѣ сфнцилѡр съй Ꙋченичи, ши Апостоли Хс адевъратꙋл Дмнезеꙋл нострꙋ.

Ла Дꙋминека Флорилѡр.

Чел че пре Мѫнзꙋл Асїней аꙋ воит а шъдѣ, пентрꙋ мѫнтꙋирѣ ноастръ, Хс адевъратꙋл Дмнезеꙋл нострꙋ.

Ꙟн Дꙋминека Флорилѡр сѣра.

Чел че аꙋ венит спре патима чѣ де воє пентрꙋ мѫнтꙋирѣ ноастръ, Хс адевъратꙋл Дмнезеꙋл нострꙋ.

Ꙟн Жоа чѣ маре.

Чел че пентрꙋ мꙋлта бꙋнътате калѣ чѣ май бꙋнъ а смеренїей нѣꙋ арътат, кѫнд аꙋ спълат пичоареле Ꙋченичилѡр, ши пѫнъ ши ла Крꙋче, ши ꙟнгропаре саꙋ смерит пентрꙋ ной Хс адевъратꙋл Дмнезеꙋл нострꙋ.

Ла Ѿпꙋстꙋл сфнтелѡр Патимй.

Чел че скꙋйпири, ши бъти, ши ловитꙋри, ши Крꙋче,

ши

ши моарте аꙋ ръбдат пентрꙋ мѫнтꙋирѣ лꙋмїй Хс адевъратꙋл Дмнеꙁеꙋл нострꙋ.

Ꙟн сфнта, ши марѣ Винери.

Чел че пентрꙋ ной ѡаменїй, ши пентрꙋ ꙟ ноастрѫ мѫнтꙋире патими ꙟфрикошате, ши де вїацъ фъкътоарѣ Крꙋче, ши ꙟгропарѣ чѣ де бꙋнъ вое кꙋ Трꙋпꙋл аꙋ лꙋат, Хс адевъратꙋл Дмнеꙁеꙋл нострꙋ.

Ꙟн Дꙋминека Пащилѡр, ши ꙟ тоатъ сѫптъмѫна чѣ Лꙋминатъ.

Хс аꙋ ꙟвїат дин морцй кꙋ моартѣ пре моарте кълкѫнд, ши челѡр дин мормѫнтꙋри вїацъ дъркꙋиндꙋле, Адевъратꙋл Дмнеꙁеꙋл нострꙋ, Пентрꙋ ръгъчюниле прѣ Кꙋратей Маичїи сале, ши але тꙋтꙋрѡр сфнцилѡр, съ не милꙋꙗскъ, ши съ не мѫнтꙋꙗскъ пре ной ка ꙋн Бꙋн, ши юбиторю де ѡамени.

Ла Дꙋминека Ѳомей.

Чел че прин ꙋшиле ꙟнкꙋете аꙋ ꙟнтрат ла сфнцїи сѫй Ꙋченичй, ши Апостолй, ши пре Ѳѡма лаꙋ ꙟкрединцат пентрꙋ мѫнтꙋирѣ ноастръ, Хс адевъратꙋл Дмнеꙁеꙋл нострꙋ.

Ла Ꙟнълцаре.

Чел че ꙟтрꙋ Славъ саꙋ ꙟнълцат дела ной ла Чєрю, ши аꙋ шъꙁꙋт дѣ дрѣпта лꙋй Дмнеꙁеꙋ, ши Татъл, Хс адевъратꙋл Дмнеꙁеꙋл нострꙋ.

Ла Погорѫрѣ Дꙋхꙋлꙋй сфнт.

Чел че ꙟн кипꙋл лимбилѡр де фок дин Чєрю аꙋ тримис

пре Дꙋхꙋл сфнт престе сфнцїи сѫй Ꙋченичй, ши Апостолй, Хс адевъратꙋл Дмнеꙁеꙋл нострꙋ.

Ꙟнтрачѣши Дꙋминекъ ла Вечернїе.

Чел че дин сѫнꙋл чел Пъринтеск, ши Дмнеꙁеєск саꙋ дешъртат пре сине, ши дин Чєрю пре пъмѫнт саꙋ погорѫт, ши аꙋ лꙋат тоатъ фирѣ ноастръ, ши ѡаꙋ ꙟдꙋмнеꙁеит, ши дꙋпъ ачѣѧ иаръши саꙋ сꙋит ла Чєрюри, ши аꙋ шеꙁꙋт дѣ дрѣпта лꙋй Дмнеꙁеꙋ, ши Татъл, ши пре Дмнеꙁеєскꙋл, ши сфнтꙋл, ши чел де ѡ фїинцъ, ши ꙟтокма Пꙋтерник, ши ꙟтокма Славит, ши ꙟпреꙋнъ дѣ пꙋрꙋрѣ фїиторюл Дꙋх лаꙋ тримис престе сфнцїи сѫй Ꙋченичй, ши Апостолй, ши прин трѫнсꙋл иаꙋ лꙋминат пре дѫншїй, ши прин трѫншїй тоатъ лꙋмѣ, Хс адевъратꙋл Дмнеꙁеꙋл нострꙋ, Пентрꙋ ръгъчюниле прѣ Кꙋратей, ши кꙋ тотꙋл фъръ прихани сфнтей Маичїи сале, але сфнцилѡр слъвицилѡр, ꙟтрꙋ тот лъꙋдацилѡр, де Дмнеꙁеꙋ Проповедꙋиторилѡр, ши пꙋртъторилѡр де Дꙋх Апостолй, ши пентрꙋ але тꙋтꙋрѡр сфнцилѡр, съ не милꙋꙗскъ, ши съ не мѫнтꙋꙗскъ пре ной, ка ꙋн Бꙋн, ши юбиторю де ѡамени.

Ѿпꙋстꙋриле ꙁилей пе тоатъ сѫптъмѫна дꙋпъ ѡбичеюл сфнтей Бесеричїй а Ръсъритꙋлꙋй.

Сѫмбътъ сѣра.

Хс адевъратꙋл Дмнеꙁеꙋл нострꙋ Пентрꙋ ръгъчюниле прѣ Кȣра́тей Ма́ичїи сале, а҃ле сфн҃цилѡр слъвицилѡр, ши ꙟтрȣ тот лъȣда́цилѡр А҆постоли, (Ши а҃ сфнтȣлȣи а҃ кърȣѧ є҆сте Хра́мȣл, ши а҃ Сфнтȣлȣй а҃ кърȣѧ є҆сте зі́ѡа. (А҃ле сфн҃цилѡр Дре́пцилѡр Дмн҃езеє́щилѡр Пъ́ринцилѡр Їѡакі́м, ши А҆нна, ши а҃ле тȣтȣрѡр сфн҃цилѡр съ не милȣѫскъ, ши съ не мѫнтȣѫскъ пре но́й, ка ȣн Бȣн, ши ю҆битори́ю де ѡамени.

Дȣми́некъ дȣпъ Ꙋ҆трені́е.

Ч҆ел че аȣ ꙟвїѧт дин морци Хс҃ а҃девъра́тȣл Дмн҃езеȣл нострȣ, Пентрȣ рȣгъчю́ниле прѣ Кȣратей Маичїи сале, а҃ле сфн҃цилѡр, ши ꙟнтрȣ тот лъȣда́цилѡр А҆постоли. Ши алтеле, прекȣм саȣ а҃ръта́т маи сȣс. Ла сфнта Лȣтȣргіе ѿпȣст ѧ҆ръши а҃че́ла, прекȣм ши ла Ꙋтреніе Поменинд ши пре сфнтȣл а҃ кърȣѧ Лȣтȣргіѧ съ фаче а҃дикъ пре Їѡа́нн Гȣръ де аȣр, саȣ пре Ма́реле Васіліе.

Дȣми́некъ сѣра, ши Лȣни ла Ꙋтреніе.

Хс҃ а҃девъра́тȣл Дмн҃езе́ȣл но́стрȣ, Пентрȣ рȣгъчю́ниле прѣ Кȣра́тей Ма́ичїи сале, кȣ фолоси́нцеле чинстителѡр чере́щилѡр че́лѡр фъръ де трȣпȣри пȣтери. (а҃ сфнтȣлȣи кареле ва фи Храмȣл, ши а҃ зилїи.) а҃ сфн҃цилѡр Дре́пцилѡр Дмн҃езеє́щилѡр Пъри́нци Їѡакі́м, ши А҆нна, ши а҃ле тȣтȣрѡр сфн҃цилѡр съ не милȣѫскъ, ши съ не мѫнтȣѫскъ пре но́й, ка ȣн Бȣн, ши ю҆битори́ю де ѡамени.

Лȣни сѣра, ши Марци Диминѣца.

Хс҃ а҃девъратȣл Дмн҃езе́ȣл но́стрȣ, Пентрȣ рȣгъчю́ниле прѣ Кȣра́тей Ма́ичїи сале, а҃ чинсти́тȣлȣи, слъви́тȣлȣи Пророк ꙟнаи́нте Мергъто́рюлȣи, ши Ботезъто́рюлȣи Їѡа́нн. Ши челела́лте.

Ма́рци сѣра, ши Мїеркȣри Диминѣца.

Хс҃ а҃девъра́тȣл Дмн҃езе́ȣл но́стрȣ, Пентрȣ рȣгъчю́ниле прѣ Кȣра́тей Ма́ичїи сале, кȣ пȣте́рѣ чинсти́тей, ши де вїѧ́цъ фъкътоарей Крȣчи. Ши челела́лте.

Мїеркȣри сѣра, ши Жой Диминѣца.

Хс҃ а҃девъра́тȣл Дмн҃езе́ȣл но́стрȣ, Пентрȣ рȣгъчю́ниле прѣ Кȣра́тей Ма́ичїи сале, а҃ сфн҃цилѡр слъви́цилѡр, ши ꙟтрȣ тот лъȣда́цилѡр А҆по́столи, а҃че́лȣи ꙟтрȣ сфн҃ци Пъри́нтелȣи нострȣ Ніко́лае А҆рхїепі́скопȣл Мѵрей дела Лѵкїѧ фъкъто́рюлȣи де мину́ни. Ши челела́лте.

Жой сѣра, ши Винери Диминѣца.

Зи Ѿпȣ́стȣл чел де Мїеркȣри Диминѣца.

Винери сѣра, ши Сѫмбътъ Диминѣца.

Хс҃ а҃девъра́тȣл Дмн҃езе́ȣл но́стрȣ, Пентрȣ рȣгъчю́ниле прѣ Кȣра́тей Ма́ичїи сале, а҃ сфн҃цилѡр слъви́цилѡр, ши ꙟтрȣ тот лъȣда́цилѡр А҆по́столи, а҃ сфн҃цилѡр слъвицилѡр, ши бȣнилѡр бирȣиторй Мȣченичи, а҃ прѣ Кȣвіо́щилѡр, ши де Дмн҃езеȣ пȣртъто́рилѡр Пъри́нцилѡр но́щри, (Ши а҃ сфнтȣлȣй а҃л кърȣѧ є҆сте Храмȣл, ши а҃ зилїи:)

А҃ сфн҃цилѡр Дре́пцилѡр Дмн҃езеє́щилѡр Пъри́нци Їѡакі́м, ши А҆нна, ши а҃ле тȣтȣрѡр сфн҃цилѡр, съ не милȣѧскъ, ши съ не мѫнтꙋѧскъ пре нои, ка ꙋн Бꙋн, ши Юбиторю де ѡамени.

Їар пе тоатъ съптъмѫна ла сфн҃та Лꙋтꙋргіе съ фаче ѿпꙋст, прекꙋм маи сꙋс сау скрис ла Вечерніе, ши ла Ꙋтреніе, дꙋпъ зиле, нꙋмаи съ адаѡгъ ши нꙋмеле сфн҃тꙋлꙋи, алкърꙋа ѥсте Лꙋтꙋргіа, ꙟтрачест кип.

Ꙟ челꙋи ꙟтрꙋ сфн҃ци Пъринтелꙋи нострꙋ Архїепіскопꙋл Цариградꙋлꙋи Іѡанн Гꙋръ де аꙋр.

Сау а марелꙋи Васіліе, сау а лꙋи Григоріе Діалогꙋл. Їар ла Павечерницъ, ши ла Полꙋнощницъ, ши ла Часꙋри, съ фаче ѿпꙋстꙋл чел мик ꙟ тоатъ съптъмѫна, аша.

Хс҃ адевъратꙋл Дм҃неꙁеꙋл нострꙋ, Пентрꙋ рꙋгъчюниле прѣ Кꙋратей Маичїи сале, а прѣ Кꙋвіѡшилѡр, ши де Дм҃неꙁеꙋ пꙋртъторилѡр Пъринцилѡр нощри, ши але тꙋтꙋрѡр сфн҃цилѡр, съ не милꙋѧскъ, ши съ не мѫнтꙋѧскъ пре нои ка ꙋн Бꙋн, ши Юбиторю де ѡамени.

Нꙋмаи Дꙋминекъ ла Полꙋнощницъ, ши ла Часꙋри, съ адаѡгъ ла ꙟчепꙋтꙋл ѿпꙋстꙋлꙋи.

Чел че аꙋ ꙟвіат дин морци:

Винери сѣра, ши Сѫмбътъ ла Ꙋтреніе, ши ла Лꙋтꙋргіе, нꙋ съ каде асъ зиче ла ѿпꙋст Кꙋ пꙋтерѣ чинститей, ши де віацъ фъкътоарей Крꙋчи, де време че ꙟтрачѣ зи слꙋжба Крꙋчїи ничи декꙋм нꙋ ѥсте, кѫчи ꙟ каре зи съ фаче поменирѣ, ши слꙋжба чинститей Крꙋчи, атꙋнчи ши Пост ѥсте, прекꙋм Міеркꙋрѣ, ши Винерѣ, ши ла ꙟнълцарѣ чинститей Крꙋчи, асеменѣ ши Дꙋминека ла ѿтпꙋст, а Крꙋчїи нꙋ съ поменѣще, де време къ нꙋ ѥсте зи де Пост. Аша съ цине ѡрѫндꙋѧла, ши ѿпꙋстꙋл сфн҃тей Бесеричи а Ръсъритꙋлꙋи ла тоате Патріархїиле, ши сфн҃теле Мънъстири, де претꙋтинденѣ.

Щиинцъ съ фіе ши пентрꙋ ачаста, къ ꙋнде ѥсте Храмꙋл Мѫнтꙋиторꙋлꙋи Хс҃, Нащерѣ, сау Боботеꙁа, сау ꙟнълцарѣ, ши челелалте, ꙟ ѿпꙋстꙋриле де престе съптъмѫнъ нꙋ съ зиче ничи ѡдиніѡаръ ѿпꙋстꙋл Празникꙋлꙋи, чи нꙋмаи ꙟтрꙋ ꙟсъши зіѡа Празникꙋлꙋи съ зиче, ши пѫнъ ла ѿтданіе, їар ꙟ тот анꙋл нꙋмаи, Хс адевъратꙋл Дм҃неꙁеꙋл нострꙋ, ши алтеле дꙋпъ зи.

ВОЗГЛАШЕНІИЛЕ

Ꙟн Дꙋминека чѣ лꙋминатъ а Пащилѡр дꙋпъ фіещекаре Пѣснъ ла Канон.

Дꙋпъ Пѣсна а҃.

Къ а та ѥсте стъпѫнирѣ, ши а та ѥсте ꙟмпъръціа, ши пꙋтерѣ, ши Слава, а Татълꙋи, ши а Фіюлꙋи, ши а сфн҃тꙋлꙋи Дꙋх, акꙋм, ши пꙋрꙋрѣ, ши ꙟвечїи вечилѡр.

Дꙋпъ г҃ Пѣснъ.

Къ тꙋ ѥщи Дм҃неꙁеꙋл нострꙋ, ши цїе Славъ ꙟнълцъм, Татълꙋи, ши Фіюлꙋи, ши сфн҃тꙋлꙋи Дꙋх, акꙋм, ши пꙋрꙋрѣ, ши ꙟвечїи вечилѡр.

Дꙋпъ д҃ Пѣснъ.

Къ Бꙋн, ши Юбиторю де ѡамени Дм҃неꙁеꙋ ѥщи, ши цїе

Славъ ꙟнълцъм, Татълꙋй, ши Фіюлꙋй, ши сфн҃тꙋлꙋй Дꙋх, акꙋм, ши пꙋрꙋрѣ, ши ꙟнвечій вечилѡр.

Дꙋпъ є҃ Пѣснъ.

Къ сау сфн҃цит, ши сау Прослъвит прѣ чинстит, ши де маре кꙋвіинцъ Нꙋмеле тъꙋ, ал Татълꙋй, ши ал Фіюлꙋй, ши ал сфн҃тꙋлꙋй Дꙋх, акꙋм, ши пꙋрꙋрѣ, ши ꙟнвечій вечилѡр.

Дꙋпъ ѕ҃ Пѣснъ.

Къ тꙋ єщи Ꙟмпъратꙋл пъчій, ши Мꙟнтꙋиторюл сꙋфлетелѡр ноастре, ши ціе Славъ ꙟнълцъм, Татълꙋй, ши Фіюлꙋй, ши сфн҃тꙋлꙋй Дꙋх, акꙋм, ши пꙋрꙋрѣ, ши ꙟнвечій вечилѡр.

Дꙋпъ з҃ Пѣснъ.

Фіе стъпꙟнирѣ Ꙟпъръціей тале бине кꙋвꙟнтатъ, ши прѣ прослъвитъ, а Татълꙋй, ши а Фіюлꙋй, ши а сфн҃тꙋлꙋй Дꙋх, акꙋм, ши пꙋрꙋрѣ, ши ꙟнвечій вечилѡр.

Дꙋпъ и҃ Пѣснъ.

Къ сау Благословит, ши сау прослъвит прѣ чинстит, ши де маре кꙋвіинцъ Нꙋмеле тъꙋ, ал Татълꙋй, ши ал Фіюлꙋй, ши ал сфн҃тꙋлꙋй Дꙋх, акꙋм, ши пꙋрꙋрѣ, ши ꙟнвечій вечилѡр.

Дꙋпъ д҃ Пѣснъ.

Къ пре тине те лаꙋдъ тоате Пꙋтериле черещи, ши ціе Славъ ꙟнълцъм, Татълꙋй, ши Фіюлꙋй, ши сфн҃тꙋлꙋй Дꙋх, акꙋм, ши пꙋрꙋрѣ, ши ꙟнвечій вечилѡр.

ІИС ХС
МР ѲУ
ІСХС
ТА ТЪЛ

Ѿрѫндꙋѧла сфн҃тей.

Кꙋминекътꙋрй.

Пентрꙋ рꙋгъчюниле сфн҃цилѡр Пъринцилѡр ноштри, Дмне Іисѹсе Хс҃е Дмнезеꙋл нострꙋ милꙋещене пре ной Амин.

Ꙟмпърате Череск: Сфн҃те Дмнезеꙋле: Прѣ сфн҃тъ Тройме: Татъл нострꙋ: Дмне милꙋеще, де в҃і ѻри. Апой. Веници съ не ꙟнкинъм, де г҃ ѻри. Ши Ѱалм н҃.

Ши ꙟндатъ Канонꙋл.

Пѣсна а҃. Глас в҃. Ірмос.

Веници нороаделѡр съ кꙟнтъм.

Стіх. Й нимъ кꙋратъ зидеще ꙟтрꙋ мине Дмнезеꙋле.

Пꙟнѣ вієцій чей вечниче съм фіе міе сфн҃т Трꙋпꙋл тъꙋ, Милостиве Дмне, ши скꙋмп Сꙟнцеле тъꙋ, ши тъмъдꙋире дꙋрерилѡр челѡр де мꙋлте фелюри.

Стіх. Нꙋ мъ лепъда премине дела фаца та.

Фіинд спꙋркат кꙋ лꙋкрꙋри нетребниче єꙋ тикълосꙋл нꙋ сꙟнт вредник съ мъ ꙟмпреꙋн кꙋ прѣ Кꙋратꙋл тъꙋ

Трꙋ́п, ши Дм҃незеескꙋл Сѫнџе Хс҃е, кърѡ́ра мъ ꙟнвредничѣ́ще.

Богородична.

Дмнезеѧскъ Мꙋрѣ́съ, чѣ́ѧ че є҆́щй бꙋ́нъ, ши Благословитъ, карѣ ай ѡ҆дрѫслит спикꙋл чѣл не арат, ши де мѫнтꙋире Лꙋмїй, ꙟнвредничѣ́щемъ мѫнкѫнд ачаста съ мъ мѫнтꙋѣ́ск.

Пѣ́ста г҃. Ірмо́с.

Пре Пїатра крединцїй май ꙟнтърит.

Дъмй Хс҃е! пикътꙋ́рй де лакръми, кареле кꙋрѫцѣ́ск спꙋркъчю́нѣ и҆нимїй ме́ле, ка фїи́нд кꙋрѫцит кꙋ щїинца чѣ бꙋ́нъ, кꙋ крединцъ, ши кꙋ фрикъ съ вїꙋ Стъпѫне! спре ꙟмпъртъширѣ Дм҃незеещилѡр тале Дарꙋ́рй.

Спре єртарѣ пъкателѡр съ ми фїе мїе прѣ Кꙋрат Трꙋпꙋл тъꙋ, ши Дм҃незеескꙋл Сѫнџе, ши спре ꙟпреꙋнарѣ кꙋ сфнтꙋл Дꙋх, ши спре вїаца де вѣ́чй, Юбиторюле де ѡамений! ши спре ꙟнстреинарѣ патимилѡр, ши а кинꙋрилѡр.

Богородична.

Чѣ́ѧ че є҆́щй Масъ прѣ сфнтъ а Пѫйнїй вїецїй, карѣ сау погорѫт де сꙋс пентрꙋ мила, ши аꙋ дърꙋит Лꙋмїи вїацъ ноаѡ, ꙟнвредничѣ́щемъ акꙋм ши пре мине нївре́дникꙋл, а гꙋста кꙋ фрикъ динтрꙋ ачаста, ши съ фїꙋ вїꙋ.

Пѣ́сна д҃. Ірмо́с.

Венитай дин Фечо́аръ:

Ꙟнтрꙋпѫндꙋте мꙋлт Милостиве! воитай де тѣй дат спре жꙋнгїере ка ꙋн Мїел пентрꙋ пъкателе ѡменещй. Пентрꙋ ачаста мъ рог цїе, съ кꙋрѫцѣ́щй ши пъкателе ме́ле.

Тъмъ-

Тъмъдꙋѣ́ще ранеле сꙋфлетꙋлꙋй мїеꙋ Дм҃не, ши мъ сфнцѣ́ще тот, ши мъ ꙟнвредничѣ́ще Стъпѫне, ка съ фїꙋ пърташю Дм҃незеещїй Чинїй тале чѣ́йй де тайнъ є҆ꙋ тикълосꙋл.

Богородична.

Фъ ши мїе Милостив пре чѣл дин Пѫнтечеле тъꙋ Стъпѫнъ, ши мъ пъзѣ́ще пре мине робꙋл тъꙋ фъръ де спꙋркъчюне, ши фъръ приханъ, ка прїимиинд ꙟлъꙋнтрꙋ Мъргъритарюл чѣл ꙟнцелегъторю съ мъ сфнцеск.

Пѣсна є҃. Ірмос.

Дътъторюле де Лꙋминъ:

Прекꙋм ай зис маинаинте Хс҃е, фїе акꙋм простꙋлꙋй робꙋлꙋй тъꙋ, ши петречй ꙟнтрꙋ мине, прекꙋм тѣй фъгъдꙋит, къ иатъ мънѫнк Трꙋпꙋл тъꙋ чѣл Дм҃незеѣск, ши бѣꙋ Сѫнџеле тъꙋ.

Кꙋвѫнтꙋлꙋй Дм҃незеꙋ, ши Дм҃незеꙋле, кърбꙋне съ ми фїе Трꙋпꙋл тъꙋ мїе ꙟнтꙋнекатꙋлꙋй спре лꙋминаре, ши кꙋрѫцире спꙋркатꙋлꙋй мїеꙋ сꙋфлет Сѫнџеле тъꙋ.

Богородична.

Марїе Маика лꙋй Дм҃незеꙋ, карѣ є҆щй сълъшлꙋире скꙋмпъ а бꙋнꙋлꙋй Мꙋрос, кꙋ рꙋгъчюниле тале мъ фъ васалѣс, ка съ мъ ꙟпъртъшеск кꙋ сфинтеле Тайнй але Фїюлꙋй тъꙋ.

Пѣсна ѕ҃. Ірмос.

Ꙟнтрꙋ адѫнкꙋл пъкателѡр.

Минтѣ, сꙋфлетꙋл, ши и҆нима сфнцѣщемй Мѫнтꙋиторюле, ши Трꙋпꙋл мїеꙋ, ши мъ ꙟнвредничѣще фъръ де ѡсѫндъ

Стъ-

Стъпѫне съ мъ апропїю кътръ ꙟнфрикошателе Тайни.

Мъ рог съ фїꙋ ꙟнстреинат де патимй, ши съ айб адъѡџирѣ дарꙋлꙋй тъꙋ, ши ꙟнтърирѣ вїецїй, прин ꙟмпъртъширѣ сфинтелѡр Тайнилѡр тале Хсе.

Богородична.

Дмнезеꙋле Кꙋвѫнтꙋл лꙋй Дмнезеꙋ чел сфнт, сфинцещемъ акꙋм кꙋ тотꙋл пре мине, чел че вїꙋ кътръ Дмнезеещиле тале Тайни, пентрꙋ рꙋгъчюниле сфинтей Маичїй тале.

Кондак, Глас в.

Съ нꙋмъ тречй кꙋ ведерѣ Хсе а лꙋа акꙋм Пѫинѣ Трꙋпꙋл тъꙋ, ши Дмнезеескꙋл тъꙋ Сѫнџе, ши а мъ кꙋминека Стъпѫне! кꙋ прѣ кꙋрателе, ши ꙟнфрикошателе Тайниле тале еꙋ тикълосꙋл, ши съ нꙋмй фїе спре ѡсѫндъ, чи съмй фїе спре вїаца чѣ вечникъ, ши фъръ де моарте.

Пѣсна з. Ірмос.

Кипꙋлꙋй челꙋй де аꙋр прѣ ꙟцелепцїй Кокони.

Ꙟмпреꙋнарѣ не мꙋритоареалѡр тале Тайни Хсе съмй фїе мїе акꙋм извор де бꙋнътъци, лꙋминъ, вїацъ, ши некинꙋире, ши солїе спре адъѡџирѣ, ши ꙟмꙋлцирѣ Дмнезеещїи бꙋнътъци, ка съ те слъвеск пре тине, чел че ещи ꙟнсꙋци Бꙋн.

Изъвещемъ де патимй, ши де връжмашй, ши де невой, ши де тоатъ скѫрба, ка съ мъ апропїю акꙋм кꙋ кꙋтремꙋр, ши кꙋ драгосте, ши кꙋ сфїалъ, Юбиторюле де ѡамений! спре Тайниле тале челе немꙋритоаре, ши Дмнезеещй, ши съ кѫнт цїе, Бине ещи кꙋвѫнтат Дмнезеꙋл Пъринцилѡр нощри.

Богородична.

Чѣ че ай нъскꙋт пре Мѫнтꙋиторюл Хс май пре сꙋс де минте, де Дмнезеꙋ дъроитъ, цїе чїй кꙋрате мъ рог акꙋм еꙋ робꙋл тъꙋ чел некꙋрат, премине чел че вою съ мъ апропїю акꙋм кътръ Тайниле челе прѣ кꙋрате, кꙋръцещемъ престе тот де спꙋркъчюнѣ трꙋпꙋлꙋй, ши а сꙋфлетꙋлꙋй.

Пѣсна и, Ірмос.

Пре чѣ че ꙟн кꙋпторюл чел кꙋ фок:

Черещилѡр, ши ꙟнфрикошателѡр, ши сфинтелѡр тале Тайни, ши Чиней тале чей Дмнезеещй ши де Тайнъ, акꙋм а фи пърташю, ши премине чел дезнъдъждꙋит мъ ꙟнвредничеще, Дмнезеꙋле Мѫнтꙋиторюл миеꙋ.

Кътръ а та милостивире скъпѫнд Бꙋнꙋле, кꙋ фрикъ стриг кътръ тине: Петречи ꙟтрꙋ мине Мѫнтꙋиторꙋле, ши еꙋ ꙟнтрꙋ тине, прекꙋм ай зис, къ ꙗтъ ꙟдръзнинд спре мила та, мѫнѫнк Трꙋпꙋл тъꙋ, ши бѣꙋ Сѫнџеле тъꙋ.

Богородична.

Мъ кꙋтремꙋр прїиминд фок, ка съ нꙋ мъ априндꙋ ка чѣра, ши ка ꙗрба, ѡ ꙟнфрикошатъ Тайнъ! ѡ бꙋнъ мила лꙋй Дмнезеꙋ! кꙋм еꙋ фїинд тинъ мъ вою ꙟмпреꙋнъ кꙋ Дмнезеескꙋл Трꙋп, ши Сѫнџе, ши съ мъ фак фъръ стрикъчюне.

Пѣсна, ѳ. Ірмос.

Фїюл Пъринтелꙋй челꙋй фъръ де ꙟнчепꙋт:

Бꙋн есте Дмнꙋл, гꙋстаци, ши ведеци, къ де демꙋлт пентрꙋ ной, прекꙋм сѫнтем ной фъкѫндꙋсе, ѡдатъ пре сине Пъринтелꙋи съꙋ ка ѡ̄ жъртвъ а̑дꙋкѫндꙋсе, нꙋрꙋрѣ съ жꙋнгїе, сфн̄цинд пре чѣ че съ ꙟпреꙋнъ кꙋ дѫнсꙋл.

Ꙟн сꙋфлет, ши ꙟтрꙋп съ мъ сфн̄цеск Стъпѫне, съ мъ лꙋминеꙁ, съ мъ мѫнтꙋеск, съ фїꙋ каса та, кꙋ ꙟпъртъшире сфн̄телѡр Тайни, ши съ те айб пре тине кꙋ Дарꙋл вїецꙋинд ꙟнтрꙋ мине, кꙋ Татъл, ши кꙋ Дꙋхꙋл, мꙋлт Милостиве!

Славъ:

Ка фокꙋл съ ми фїе мїе, ши ка лꙋмина, Трꙋпꙋл, ши Сѫнџеле тъꙋ чел скꙋмп, Мѫнтꙋиторюл мїеꙋ, арꙁѫнд матерїа пъкатꙋлꙋи, ши мистꙋинд спинїи кинꙋрилѡр, ши лꙋминѫндꙋмъ престе тот пре мине, кареле мъ ꙟкин Дмнеꙁеирїи тале.

Ши акꙋм Богородична.

Дмнеꙁеꙋ саꙋ ꙟтрꙋпат дин сѫнџюриле тале челе кꙋрате, пентрꙋ ачаста те лаꙋдъ пре тине Стъпѫнъ тот нѣмꙋл, ши те славеще мꙋлцимѣ Ꙟнџерилѡр, кѫчи прин тине аꙋ вѫꙁꙋт кїар пре чѣ че стъпѫнеще тоате лꙋѫнд фїинцъ ѡменѣскъ.

Ши ꙟндатъ, Кадесъ съ те феричим:

Сфн̄те Дмнеꙁеꙋле: Прѣ сфн̄тъ Треиме: Татъл нострꙋ: Тропарюл ꙁилїи, саꙋ ал Празникꙋлꙋи, саꙋ ал сфн̄тꙋлꙋи, Дмне милꙋеще, де м. де ѡри.

Ши Молитва Павечерницїи, Не спꙋркатъ, не ꙟтинатъ: ши Ши не дъ ноаѡ Стъпѫне: Ши Тропареле,

Милꙋещене пре ной Дмне, милꙋещене пре ной:

Ꙗр адоаѡ ꙁи чел че ва съ се Кꙋминече, дꙋпъ слꙋжба че ѡбичнꙋитъ а Чѣꙋрилѡр, фаче ꙟнчепꙋт, ши ꙁиче:

Ꙟпъ-

Ꙟпъратечерески: Сфн̄те Дмнеꙁеꙋле: Прѣ сфн̄тъ Треиме: Татъл нострꙋ: Дмне милꙋеще, де вї. ѡри, Вениц съ не ꙟнкинъм, де трей ѡри.

Ши ачещи Ѱалми, Ѱалм вї.

Дмнꙋл мъ паще, ши нимик нꙋм ва липси, ꙟлокꙋл пъшꙋнїи аколѡ маꙋ сълъшлꙋит, ла апа ѡдихнїй маꙋ хрънит, сꙋфлетꙋл мїеꙋ лаꙋ ꙟнторс, повъцꙋитꙋмаꙋ пре кърърие дрептъцїи пентрꙋ Нꙋмеле лꙋи, къ де вою ши ꙋмбла прин мижлокꙋл ꙋмбрїи морцїи, нꙋ мъ вою теме де реле, къ Тꙋ кꙋ мине єщи. Тоагꙋл тъꙋ, ши варга та, ачесте маꙋ мѫнгѫат. Гътитай ꙟнаинтѣ мѣ масъ, ꙟпрѣжма челѡр че мъ некъжеск. Ꙋнсай кꙋ ꙋнт де лемн капꙋл мїеꙋ, ши Пъхарꙋл тъꙋ єсте адъпѫндꙋмъ ка ꙋн пꙋтерник, ши мила та мъ ва ꙋрма ꙟн тоате ꙁилеле вїецїи меле, ши ка съ лъкꙋеск єꙋ ꙟн Каса Дмнꙋлꙋи ꙟнтрꙋ лꙋнциме де ꙁиле.

Ѱалм кг.

Ал Дмнꙋлꙋи єсте пъмѫнтꙋл, ши плинирѣ лꙋи, лꙋмѣ, ши тоци чей че лъкꙋеск ꙟтрѫнса, ачеста пре мъри лаꙋ ꙟтемеят пре єл, ши пре рѫꙋри лаꙋ гътит пре єл, чине съ ва сꙋи ꙟ Мꙋнтеле Дмнꙋлꙋи, саꙋ чине ва ста ꙟ Локꙋл чел сфн̄т ал лꙋи; Чел не виноват кꙋ мѫйниле, ши кꙋрат кꙋ инима, кареле нꙋ шаꙋ лꙋат ꙟдешърт сꙋфлетꙋл съꙋ, ши нꙋ саꙋ жꙋрат ꙟнтрꙋ виклешꙋг вечинꙋлꙋи съꙋ. Ачеста ва лꙋа Благословенїе дела Дмнꙋл,

КѲ в. ши

ши милостенїе дела Дмнезеȣ Мѫнтȣиторюл сѣȣ. Ачѣста есте нѣмȣл челѡр че каȣтѫ пре Дмнȣл, ал челѡр че каȣтѫ фаца Дмнезеȣлȣи лȣи Іакѡв. Рѫдикаци Боѣри порциле воастре, ши вѫ рѫдикаци порциле челе вѣчниче, ши ва ꙟтра Ꙟмпѫратȣл Славей, Чине есте ачѣста Ꙟмпѫратȣл Славей; Дмнȣл чел таре, ши пȣтерник, Дмнȣл чел таре ꙟрѫзбою. Рѫдикаци Боѣри порциле воастре, ши вѫ рѫдикаци порциле челе вѣчниче, ши ва ꙟтра Ꙟмпѫратȣл Славей, Чине есте ачѣста Ꙟмпѫратȣл Славей; Дмнȣл пȣтерилѡр ачѣста есте Ꙟмпѫратȣл Славей.

Ѱалм, реі.

Крезȣтам, пентрȣ ачѣѧ ам грѫит, іар еȣ мам смерит фоарте, ши ам зис ꙟтрȣ ȣимирѣ мѣ: Тот ѡмȣл есте минчинос, Че вою рѫсплѫти Дмнȣлȣи пентрȣ тоате кареле аȣ дат міе; Пѫхарȣл мѫнтȣирїи вою лȣа, ши Нȣмеле Дмнȣлȣи вою кїема. Рȣгѫчюниле меле Дмнȣлȣи вою да, ꙟнаинтѣ а тот нородȣлȣи лȣи. Скȣмпѫ есте ꙟнаинтѣ Дмнȣлȣи моартѣ Кȣвїѡшилѡр лȣи. Ѡ Дмне! еȣ слȣга та, еȣ слȣга та, ши Фїюл слȣжничїи тале, рȣпт ай легѫтȣриле меле. Цїе вою жѫртви жѫртвѫ де лаȣдѫ, ши ꙟтрȣ Нȣмеле Дмнȣлȣи вою кїема. Рȣгѫчюниле меле Дмнȣлȣи вою да, ꙟнаинтѣ а тот нородȣлȣи лȣи, ꙟн кȣрциле Касїи Дмнȣлȣи, ꙟн мижлокȣл тѫȣ Іерȣсалиме.

Славѫ: Ши акȣм: Аллїлȣїа. Ꙟнкинѫчюни, г.

Ши Тропареле ачѣстѣ, Гласи.

Фѫрѫ де лѣциле меле тречиле кȣ ведерѣ Дмне, чѣл че тѣи нѫскȣт дин Фечоарѫ, ши кȣрѫцеще иними мѣ фѫкѫндȣѡ пре іа Бесерикѫ прѣ Кȣратȣлȣи Трȣпȣлȣи, ши Сѫнџелȣи тѫȣ. Нȣ мѫ лепѫда пре мине дела фаца та чѣл че ай фѫрѫ де мѫсȣрѫ маре милѫ. Славѫ:

Спре ꙟпѫртѫширѣ Сфнцениилѡр тале, кȣм вою ꙟдрѫзни невредникȣл; кѫ де вою кȣтеза ꙟпреȣнѫ кȣ чей вредничи а мѫ апропїа кѫтрѫ тине, хайна мѫ вѫдеще, кѫ нȣ есте де Чинѫ, ши ѡсѫндѫ вою причинȣи мȣлт пѫкѫтосȣлȣи мїеȣ сȣфлет, чи кȣрѫцеще Дмне спȣркѫчюнѣ сȣфлетȣлȣи мїеȣ, ши мѫ мѫнтȣеще ка ȣн юбиторю де ѡамени.

Ши акȣм:

Пентрȣ мȣлтѫ мȣлцимѣ пѫкателѡр меле алерг ла тине прѣ Кȣратѫ Нѫскѫтоаре де Дмнезеȣ! мѫнтȣире требȣинд, черчетѣзѫ непȣтинчосȣл мїеȣ сȣфлет, ши тероагѫ Фїюлȣи тѫȣ, ши Дмнезеȣлȣи нострȣ, сѫми дѫрȣѧскѫ міе ертаре де релеле челе че ам фѫкȣт, чѣѧ че еши ȣна Благословитѫ.

Ꙗр ꙟнсфнта, ши марѣ Жой зичем ачѣста:

Кѫнд слѫвиций Ȣченичи, ла спѫларѣ Чинїи саȣ лȣминат, атȣнчи Іȣда чел рѫȣ крединчос кȣ юбирѣ де арџинт болнѫвиндȣсе саȣ ꙟнтȣнекат, ши жȣдекѫторилѡр челѡр фѫрѫ де леџе пре тине Жȣдекѫторюл чел дрепт тѣȣ дат, везй юбиторюле де авȣцїе! пре чел че пентрȣ ачѣстѣ спѫнѕꙋра́ре шаꙋ агониси́т, фꙋ́ци де сꙋфлетꙋл чѣл не съцїѡс, чѣл че аꙋ ꙟдръѕнит ꙋнеле ка ачѣстѣ асꙋ́пра ꙟвъцъто́рюлꙋй, чѣла че є҆шй спре тоцй Бꙋн, Дм҃не слава ціе.

Дечй Дм҃не милꙋеще, дем де ѡрй. Ши Метаній кѫте вей пꙋтѣ.

Ши ꙟдатъ Стіхꙋриле ачѣстѣ.

Врѫнд съ мѫнѫнчи ѡмꙋле Трꙋпꙋл Стъпѫнꙋлꙋй,
Кꙋ фрикъ те апро́піе съ нꙋ те арѕъ, къ фок є҆сте:
Врѫнд Сѫнџеле чѣл Дм҃незеєск съ бей спре ꙟмпреꙋнаре,
Ꙟнтѫю те ꙟмпакъ кꙋ чей че тѣꙋ скѫрбит:
Апой съ ꙟдръѕнещи а мѫнка мѫнкаре де Тайнъ.

Алте Стіхꙋрй.

Майнаинте пѫнъ а нꙋ те ꙟмпреꙋна кꙋ ꙟнфрикоша́та Жъртвъ.
Кꙋ Трꙋпꙋл Стъпѫнꙋлꙋй чѣл де віацъ фъкъто́рю,
Ꙟнтрꙋ ачѣсташи кип аша те роагъ кꙋ кꙋтре́мꙋр.

Рꙋгъчюнѣ а сфн҃тꙋлꙋй Васіліє чѣлꙋй Маре.

Стъпѫне Дм҃не Ісꙋсе Хс҃е Дм҃незеꙋл ностру, чѣла че є҆шй Изво́рꙋл віецїй, ши ал немꙋрирїй, Фъкъто́рюл а тоатъ фъптꙋра чѣ въѕꙋтъ, ши не въѕꙋтъ, Фіюл Татълꙋй чѣлꙋй фъръ де ꙟчепꙋт, чѣл че є҆шй ꙟмпреꙋнъ ве́чник кꙋ дѫнсꙋл, ши ꙟмпреꙋнъ фъръ де ꙟчепꙋт, кареле пентрꙋ мꙋлта бꙋнътате, ꙟ зилеле чѣле де апой тѣй ꙟбръкат ꙟ Трꙋп, ши тѣй ръстигнит, ши тѣй ꙟнгропат пентрꙋ ной чей немꙋлцъмито́рй, ши кꙋ нъра́в ръꙋ, ши кꙋ Сѫнџеле тъꙋ ай ꙟноит фирѣ ноастръ чѣ стрика́тъ прин пъка́т, ꙟсꙋци Ꙟмпъра́те! чѣл че є҆шй фъръ де моа́рте, пріиме́ще ши покъинца мѣ а пъкъто́сꙋлꙋй, ши плѣкъ ꙋре́кіа та кътръ мине, ши аскꙋлтъ граюриле ме́ле, къ ам грешит Дм҃не, грешитам ꙟ Чѣрю ши ꙟнаинтѣ та, ши нꙋ сѫнт вре́дник съ каꙋт спре ꙟнъцимѣ Славей та́ле, къ ам мѫніат бꙋнъта́тѣ та кълкѫнд ꙟвъцътꙋриле та́ле, ши неаскꙋлтѫнд Порꙋнчиле та́ле, чи тꙋ Дм҃не фіинд фъръ де ръꙋта́те, ꙟделꙋнг ръбдъто́рю, ши мꙋлт Милостив, нꙋ май дат пре мине съ піе́ю кꙋ фъръ де ле́џиле ме́ле, ꙟ тот кипꙋл ащептѫнд ꙟтоарчерѣ мѣ, къ Тꙋ ай зис Юбито́рюле де ѡа́мений прин Проро́кꙋл тъꙋ: Кꙋ вре́ре нꙋ воеск моа́ртѣ пъкъто́сꙋлꙋй, чи съсе ꙟто́аркъ ши съ фіе віꙋ, къ нꙋ вей Стъпѫне съ піерѕй фъптꙋра Мѫйнилѡр тале, ничй воещи піе́рдерѣ ѡменѣскъ, чи вей съсе мѫнтꙋꙗскъ тоцй, ши съ віе ла кꙋноштинца чѣ а девъра́тъ. Пентрꙋ ача́ста ши єꙋ мъка́р къ сѫнт ши невре́дник Чѣрюлꙋй, ши пъмѫнтꙋлꙋй, ши аче́щїй віе́цй трекъто́аре, сꙋпꙋниндꙋмъ пре мине кꙋ тотꙋл пъка́тꙋлꙋй, ши фъкѫндꙋмъ роб десмїердърилѡр, ши спꙋркѫнд Кипꙋл тъꙋ, дар фіинд фъптꙋра та ши зидирѣ та нꙋ мъ деснъдъждꙋе́ск де а мѣ мѫнтꙋире тикъло́сꙋл, чи ꙟдръѕнинд спре милостивирѣ та чѣ фъръ де нꙋмър віꙋ. Пентрꙋ ача́ста мъ пріиме́ще ши пре мине юбито́рюле де ѡа́мений Дм҃не, ка пре Кꙋрва, ка пре Тѫлха́рюл, ка пре Вамешꙋл, ши ка пре Фіюл чѣл кꙋрва́рю, ши рѫдикъ са́рчина чѣ грѣ а҃ пъка́телѡр ме́ле, че́а че рѫди́чи пъка́тꙋл лꙋмі́й, ши тъмъдꙋе́щи непꙋти́нцеле ѡ҃мене́щи: чѣ́а че кі́еми кътръ ти́не пре че́й ѡ҃стени́ци, ши ꙟ҃нсърчина́ци, ши і́й ѡ҃дихне́щи, ка́реле най вени́т съ кі́еми пре че́й дре́пци, чи пре че́й пъкъто́ши ла покъи́нцъ, кꙋръце́щемъ де тоатъ спꙋркъчю́нѣ трꙋ́пꙋлꙋй, ши а҃ сꙋ́флетꙋлꙋй, ꙟ҃ва́цъмъ съ съвѫрше́ск сфн҃ци́рѣ ꙟ҃трꙋ фри́ка та. Кꙋ кꙋра́тъ мъртꙋрисирѣ та́йнїй и҆нимі́й ме́ле пріими́нд пъртичи́ка сфн҃телѡр та́ле, съ мъ ꙋне́ск кꙋ сфн҃тꙋл тъ́ꙋ Трꙋ́п, ши Сѫнџе, ши съ те а́йб пре ти́не віецꙋи́нд, ши петрекѫ́нд ꙟ҃трꙋ ми́не кꙋ Та́тъл, ши кꙋ сфн҃тꙋл тъꙋ Дꙋ́х. Адевъра́т Д҃мне Іис҃е Х҃се Д҃мнеѕе́ꙋл міе́ꙋ, съ нꙋ́ми фіе міе спре ѡ҃сѫ́ндъ ꙟ҃мпъртъши́рѣ прѣ Кꙋра́телѡр, ши фъкътоа́релѡр де віѧцъ Та́йнелѡр та́ле, ничи́ съ фі́ꙋ слаб ла сꙋ́флет, ши ла Трꙋ́п, пентрꙋ къ мъ ꙟ҃пъртъше́ск кꙋ дѫнселе ꙟ҃трꙋ невредничі́е, чи ꙟ҃ми дъ міе пѫнъ ла сꙋфла́рѣ мѣ чѣ май де пре ꙋрмъ, фъръ де ѡ҃сѫ́ндъ а҃ прі́имѝ па́ртѣ сфн҃це́нїилѡр та́ле, спре ꙟ҃преꙋна́рѣ Дꙋ́хꙋлꙋй сфн҃т, спре кълъторі́ѧ віе́цїй де ве́чи, ши спре ръспꙋ́нс бине пріими́т ла ꙟ҃фрикоша́та Жꙋдека́та та, ка ши е҆ꙋ дин преꙋнъ кꙋ тоци а҃ле́шїй тъ́й съ фі́ꙋ пърта́ш бꙋнътъ́цилѡр та́ле чѣ́лѡр не стрикъчо́асе, ка́реле ай гъти́т челѡр че те ю҆бе́ск пре ти́не Д҃мне, ꙟ҃трꙋ ка́рїй е҆щи прѣ Прослъви́т ꙟ҃н ве́чи, А҃ми́н.

Рꙋгъчюнѣ а҃ доа, а҃ челꙋй ꙟ҃трꙋ сфн҃ций Пъринтелꙋй нострꙋ Іѡанн Гꙋръ де а҆ꙋр.

Д҃мне Д҃мнеѕе́ꙋл міе́ꙋ, щі́ꙋ къ нꙋ сѫнт вре́дник, ничи кꙋвїи́нс, ка съ ꙟ҃три сꙋпт а҃копере мѫнтꙋл ка́сїй сꙋ́флетꙋлꙋй мі́еꙋ, пентрꙋ къ е҆́сте пꙋстіе, ши саꙋ спарт тоатъ, ши нꙋ а҆й ꙟ҃трꙋ ми́не ло́к кꙋвїи́нс, ка съ́ций пле́чи ка́пꙋл, чи прекꙋ́м дин ꙟ҃нъ́лциме пентрꙋ но́й тѣ́й плека́т, плѣкъте ши а҃кꙋм смере́нїей ме́ле, ши прекꙋ́м ай ꙟ҃гъдꙋи́т де тѣ́й кꙋлка́т ꙟ҃ пе́щеръ ши ꙟ҃ е҆́слѣ добитоа́челѡр, а҃ша ꙟ҃гъдꙋе́ще де ꙟ҃тръ ши ꙟ҃н е҆́слѣ некꙋвѫнтъто́рюлꙋй міе́ꙋ сꙋ́флет, ши ꙟ҃ спꙋрка́тꙋл міе́ꙋ трꙋ́п, ши прекꙋ́м най сокоти́т а҃ фи лꙋ́крꙋ невре́дник а҃ ꙟ҃тра̀, ши а҃ чина̀ ꙟ҃преꙋ́нъ кꙋ пъкъто́шїй ꙟ҃ ка́са лꙋ́й Сі́мѡн че лꙋ́й стрика́т, а҃ша вое́ще а҃ ꙟ҃тра̀ ши ꙟ҃ ка́са смери́тꙋлꙋй, ши стрика́тꙋлꙋй, ши пъкътосꙋлꙋй міе́ꙋ сꙋ́флет, ши прекꙋ́м най лепъда́т пре Кꙋ́рва чѣ пъкътоасъ че е҆ра а҃ се́менѣ міе ка́рѣ а҃ꙋ вени́т, ши саꙋ а҃ти́нс де ти́не, а҃ша те милостиве́ще ши спре ми́не пъкътосꙋл, ка́реле ві́ꙋ, ши мъ а҃ти́нг де ти́не, ши прекꙋ́м нꙋ тѣ́й скѫрби́т де спꙋрка́та, ши некꙋра́та е҆ін гꙋ́ръ ка́рѣ тѣꙋ сърꙋта́т, а҃ша нꙋ те скѫрбѝ ничи́й де спꙋрка́та, ши май некꙋра́та мѣ гꙋ́ръ де кѫт а҃ ачеі́ѧ, ничи́ де бꙋ́ѕеле ме́ле челе некꙋра́те, ши ꙟ҃пꙋци́те, ши де лимба мѣ чѣ спꙋрка́тъ, ши некꙋра́тъ, чи се́м фіе кърбꙋ́неле прѣ сфн҃тꙋлꙋй тъ́ꙋ Трꙋ́п, ши а҃л чинститꙋлꙋй тъꙋ Сѫнџе спре сфн҃ци́ре, спре лꙋмина́ре, ши спре сънътатѣ смеритꙋлꙋи миеꙋ сꙋфлет, ши трꙋп, спре ꙋшꙋрарѣ греѡтъцїи пъкателѡр меле челѡр мꙋлте, спре паѕа де тоатъ лꙋкрарѣ дїаволѣскъ, спре гонирѣ, ши спре ѡприрѣ виклѣнꙋлꙋи, ши рълꙋи миеꙋ ѡбичею, спре ѡморѫрѣ патимилѡр, спре паѕа Порꙋнчилѡр тале, спре а дъѡцирѣ Дмн҃еѕеескꙋлꙋи тъꙋ Дар, ши ꙟпреꙋнарѣ ꙟпъръцїеи тале, къ нꙋ ка кꙋм наш фи фъръ де грижъ вїꙋ кътръ тине Хс҃е Дмн҃еѕеꙋле, чи нъдѫждꙋиндꙋмъ спре бꙋнътатѣ та чѣ не спꙋсъ, ши пентрꙋ ка съ нꙋ фїꙋ депъртат ꙟтрꙋ мꙋлтъ време де ꙟпъртъширѣ та, ши съ фїꙋ принс де аꙋпꙋл чел ꙟцелегъторїю. Пентрꙋ ачаста мъ рогцїе, прекꙋм ѥщи нꙋмаи ꙟнсꙋци сфн҃т Стъпѫне, сфн҃цещеми сꙋфлетꙋл, ши трꙋпꙋл, минтѣ, ши инима, мърꙋнтаеле, ши пѫнтечеле, ши мъ ꙟноеще престе тот, ꙟръдъчинѣѕъ фрика та ꙟтрꙋ мъдꙋлъриле меле, ши сфн҃цирѣ та ѡфъ не лꙋатъ дела мине, фїи мїе аѫꙋторїю, ши фолоситорїю, ꙟдрептѫнд ꙟ паче вїаца мѣ, ши ꙟвредничиндꙋмъ а ста дѣ дрѣптѣ та кꙋ Сфн҃цїи тъи, пентрꙋ рꙋгъчюниле, ши ꙟблѫнѕириле прѣ Кꙋратеи Маичїи тале, але Слꙋжиторилѡр тъи челѡр фъръ де трꙋпꙋри, але прѣ кꙋрателѡр Пꙋтери, ши але тꙋтꙋрѡр Сфн҃цилѡр, карїи дин вечи бине цѣꙋ плъкꙋт цїе, Амин.

Ꙟатъ рꙋгъчюнеа сфн҃тꙋлꙋи Сѷмеѡн.

Метафраст.

Дмн҃е чел че ꙟсꙋци ѥщи кꙋрат, ши не стрикъчос, кареле пентрꙋ не спꙋса Милостивире а ꙟбирїи тале де ѡамени аи лꙋат тоатъ фирѣ ноастръ, дин кꙋрателе, ши Фечорещиле сѫнџюри, але чеїа че тѣꙋ нъскꙋт пре тине маи пре сꙋс де фире, кꙋ венирѣ Дмн҃еѕеескꙋлꙋи Дꙋх, ши кꙋ бꙋнъ воирѣ Татълꙋи челꙋи дѣ пꙋрꙋрѣ вечник, Хс҃е Їс҃е, ꙟцелепчюнѣ лꙋи Дмн҃еѕеꙋ, пачѣ, ши пꙋтерѣ, чел че аи лꙋат пре Трꙋпꙋл тъꙋ патимиле челе фъкътоаре де вїацъ, ши мѫнтꙋитоаре, Крꙋчѣ, Пироанеле, Сꙋлица, Моартѣ, ѡмоаръми патимиле челе трꙋпещи, кареле ꙟми стрикъ сꙋфлетꙋл, чел че кꙋ ꙟгропарѣ та аи пръдат ꙟпъръцїиле Iадꙋлꙋи, ꙟгроапъ сфатꙋриле меле челе виклене кꙋ гѫндꙋри бꙋне, ши рисипеще дꙋхꙋриле челе виклене, чел че кꙋ ꙟвїерѣ та чѣ де а треа зи, ши де вїацъ пꙋртътоаре, аи ръдикат пре Стръмошꙋл чел къзꙋт, ръдикъмъ ши пре мине чел че мам алꙋнекат ла пъкат, пꙋиндꙋми ꙟнаинте кипꙋриле покъинцеи, чел че кꙋ прѣ славитъ ꙟнълцарѣ та аи ꙟдꙋмнеѕеит Трꙋпꙋл, кареле аи лꙋат, ши лаи чинстит пре дѫнсꙋл кꙋ шъдерѣ дѣ дрѣптѣ Татълꙋи, ꙟвредничѣщемъ прин ꙟпъртъширѣ сфн҃телѡр тале Таини съ добѫндеск партѣ чѣ дѣ Дрѣпта а челѡр мѫнтꙋици, чел че кꙋ погорѫрѣ Мѫнгѫиторюлꙋи тъꙋ Дꙋх, аи фъкꙋт Васе чинстите пре сфн҃цїитъȣ Ȣченичи, аратъмъ ши пре мине ꙟфилъкаш венирїи лȣй, чѣл че вей съ вїи ꙗръши съ жȣдечи тоатъ лȣмѣ кȣ дрептате, кине воѣще ка съ те ꙟтимпин ши єȣ пре нори пре тине Жȣдекъторюл, ши Фъкъторюл мїєȣ, ꙟпреȣнъ кȣ тоцй Сфнцїй тъй, ка фъръ де сфѫршит съ те мъреск, ши съ те лаȣд пре тине ꙟпреȣнъ кȣ Пъринтеле тъȣ чел фъръ де ꙟчепȣт, ши кȣ прѣсфнтȣл, ши Бȣнȣл, ши де вїацъ фъкъторюл тъȣ Дȣх, акȣм, ши пȣрȣрѣ, ши ꙟвѣчїи вѣчилѡр, Амин.

Алтъ Рȣгъчюне а д҃. а ачелȣаши

Прекȣм вою сто ꙟнаинтѣ ꙟфрикошатей, ши не фъцарничїй тале жȣдекъцй Хсе Дмнезеȣле, лȣѫнд ꙟтребаре, ши фъкѫнд ръспȣнс де релеле челе че ам лȣкрат, аша ши астъзи май наинте пѫнъ че ва соси зїоа жȣдекъцїй меле, ла сфнтȣл тъȣ Олтарю стѫнд ꙟнаинтѣ та, ши ꙟнаинтѣ ꙟфрикошацилѡр, ши сфнцилѡр тъй Ꙟџери, фїинд плекат де щїинца фаптелѡр меле, адȣк ꙟнаинте лȣкрȣриле меле челе реле, ши фъръ де лѣџе пȣиндȣле ꙟн привѣлъ, ши въдиндȣле, вези Дмне смеренїа мѣ, ши ꙟмй ꙗртъ тоате пъкателе меле, вези къ сау ꙟмȣлцит май мȣлт декѫт перїи капȣлȣй мїєȣ фъръ де лѣџиле меле, къ че рѣȣ нам лȣкрат; Че пъкат нам фъкȣт; Че лȣкрȣ рѣȣ нам ꙟкипȣит ꙟ сȣфлетȣл мїєȣ; Къ ꙗтъ ши кȣ фаптеле ам фъкȣт, кȣрвїе, прѣкȣрвїе, ꙟнъцаре, трȣфїе, батжокȣръ, хȣлъ, ворбъ дешартъ,

ꙟфїербѫнтаре де рѫс, беції, не ꙟфрѫнарѣ гȣрїи, мѫнкаре фъръ де мъсȣръ, ȣрѫчюне, пизмъ, юбире арџинт, юбире де авȣціе, къмътърїе, юбире де сине, юбире де славъ, ръпире, недрептате, агонисире де рȣшине, рѫвнъ, клеветире, фъръ де лѣџе. Тоатъ симцирѣ мѣ, ши тоате мъдȣлъриле мїале спȣркат, лѣм стрикат, ши де ничи ѡ трѣбъ лѣм фъкȣт, васкȣ тоцȣ фъкѫндȣмъ дїаволȣлȣй, ши щїȣ Дмне, къ фъръ де лѣџиле меле ау ковѫршит капȣл мїєȣ, чи не асемънатъ єсте мȣлцимѣ ꙟдȣрърилѡр тале, ши не гръитъ мила бȣнътъцїй тале чей фъръ де ръѡтате, ши нȣ єсте пъкат кареле съ бирȣаскъ юбирѣ та де ѡамени. Пентрȣ ачаста прѣминȣнате ꙟпърате! Дмне! чел че єщй фъръ де ръѡтате, минȣнатъ фъ ши спре мине пъкътосȣл мила та, спȣнемй пȣтерѣ бȣнътъцїй тале, аратъмй търїа милостивирїй тале чей ꙟдȣрате, ши мъ прїимеще пре мине пъкътосȣл чел че мъ ꙟторк, прїимещемъ прекȣм ай прїимит пре Кȣрварюл, пре Тѫлхарюл, ши пре Кȣрва, прїимещемъ пре мине чел че фъръ де мъсȣръ ам грешит цїе, кȣ кȣвѫнтȣл, кȣ лȣкрȣл, кȣ пофта чѣ фъръ де трѣбъ, ши кȣ гѫндȣл чел добиточеск. Ши прекȣм ай прїимит пре чей че ау венит ꙟтрȣ ал ȣнспрезечелѣ чѣс, карїй нимик вредник нау лȣкрат, аша мъ прїимеще ши пре мине пъкътосȣл, къ мȣлт ам грешит, ши мам спȣркат, ши ам скѫрбит Дȣхȣл тъȣ чел сфнт, ам мѫнїат Милостивирѣ та чѣ юбитоаре де ѡамени, ши кȣ лȣкрȣл, ши кꙋ кꙋвѫнтꙋл, ши кꙋ гѫндꙋл, ноаптѣ, ши зїꙋа, де фацъ, ши ꙟтрꙋ аскꙋнс, кꙋ вое, ши фъръ де вое, ши щїꙋ къ вей съ пꙋй ꙟнаинтѣмѣ пъкателе меле ꙟнтрачест кип, прекꙋм лѣм фъкꙋт, ши вей съ те ꙟтреби кꙋ мине де челе че кꙋ щїинца фъръ де ертаре ам грешит, чи Дм҃не! Дм҃не! нꙋ кꙋ жꙋдеката та чѣ дрѣптъ, ничи кꙋ ꙋрџїа та съ мъ черци пре мине, ничи кꙋ мѫнїа та съ мъ педепсещи, милꙋещемъ Дм҃не! къ нꙋ сѫнт нꙋмаи не пꙋтинчос, чи ши зидирѣ та сѫнт еꙋ, къ тꙋ Дм҃не ай ꙟнтърит престе мине фрика та, iар еꙋ ам фъкꙋт виклешꙋг ꙟнаинтѣ та, цїе ꙋнꙋꙗ ам грешит, чи те рог, съ нꙋ ꙟтри ла жꙋдекатъ кꙋ робꙋл тъꙋ, къ де вей кꙋта ла фъръ де леџи Дм҃не! Дм҃не! чине ва сꙋфери; Къ еꙋ сѫнт адѫнкꙋл пъкатꙋлꙋи, ши нꙋ сѫнт вредник, ничи ꙟдестꙋлат а къꙋта, ши а ведѣ ꙟнълцимѣ черюлꙋи пентрꙋ мꙋлцимѣ пъкателѡр меле, кърѡра нꙋ есте нꙋмър, къ тоате лꙋкрꙋриле реле, ши изводириле, ши мещешꙋгꙋриле дїаволещи, ши стрикъриле, ши силничїиле, малакїиле, содомїиле, мозавирїиле, сфатꙋриле спре пъкат, гѫдилириле, ши алте патими не нꙋмърате наꙋ липсит дела мине, къ кꙋ че фелю де пъкат нꙋ мам стрикат, кꙋ че реле нꙋ мам кꙋпринс; Тот пъкатꙋл ам фъкꙋт, тоатъ некꙋръцїа ам бъгат ꙟ сꙋфлетꙋл мїеꙋ, не требник мам фъкꙋт цїе Дм҃незеꙋлꙋи мїеꙋ, ши ѡаменилѡр, чине мъ ва рѫдика пре мине, чел че ам къзꙋт ꙟнтратѫтѣ пъкате реле; Дм҃не Дм-

незеꙋл мїеꙋ спре тине ам нъдъждꙋит, де есте мїе нъдежде де мѫнтꙋире, де бирꙋеще юбирѣ та чѣ де ѡамени мꙋлцимѣ фъръ де леџилѡр меле, фїи мїе Мѫнтꙋиторю, ши дꙋпъ ꙟдꙋрърилe, ши милеле тале, слъбеще, ласъ, iартъми тоате кѫте ам грешит цїе, къ саꙋ ꙋмплꙋт де мꙋлте реле сꙋфлетꙋл мїеꙋ, ши нꙋ есте ꙟнтрꙋ мине нъдежде де мѫнтꙋире, милꙋещемъ Дм҃незеꙋле дꙋпъ маре мила та, ши съ нꙋми ръсплътещи мїе дꙋпъ лꙋкрꙋриле меле, ничи съ мъ жꙋдечи пре мине дꙋпъ фаптеле меле, чи ꙟторкѫндꙋмъ мъ спрїжинеще, шї избъвеще сꙋфлетꙋл мїеꙋ де релеле че аꙋ крескꙋт ꙟнтрѫнсꙋл, ши де а дашꙋриле челе кꙋмплите, мѫнтꙋещемъ Дм҃не! Пентрꙋ мила та, ка, ꙋнде саꙋ ꙟмꙋлцит пъкатꙋл, съ присосѣскъ дарꙋл тъꙋ, ши съ те лаꙋд, ши съ те прослъвеск пре тине тот деꙋна, ꙟ тоате зилеле вїецїи меле, къ тꙋ ещи Дм҃незеꙋл челѡр че съ покъеск, ши Мѫнтꙋиторюл челѡр че грешеск, ши цїе Славъ ꙟнълцъм, ꙟпреꙋнъ кꙋ Пъринтеле тъꙋ чел фъръ де ꙟчепꙋт, ши кꙋ прѣ сфн҃тꙋл, ши Бꙋнꙋл, ши де вїацъ фъкъторюл тъꙋ Дꙋх, акꙋм, ши пꙋрꙋрѣ, ши ꙟ вечїи вечилѡр, Амин.

Рꙋгъчюнѣ е. а сфн҃тꙋлꙋи Iѡан Дамаскин.

Стъпѫне Дм҃не Ї҃се Х҃се Дм҃незеꙋл нострꙋ чела че ꙟсꙋци аи пꙋтере а ерта пъкателе ѡаменилѡр ка ꙋн Бꙋн, ши юбиторю де ѡамени, тречи кꙋ ведерѣ тоате грешалеле меле челе кꙋ щїинца, ши кꙋ нещїи́нца, ши мъ ꙟвредничѣ́ще фъръ де ѿсѫ́ндъ амъ ꙟпъртъши кꙋ Дмнезеѐщиле, прѣ славителе, прѣ кꙋра́теле, ши де віѧ́цъ фъкътоа́реле тале Та́йнй нꙋ спре ѿсѫ́ндъ, ничй спре мꙋ́нкъ, ничй спре а̂дъѫщирѣ пъка́телѡр, чи спре кꙋръци́ре, сфнцире, ши ꙟкрединца́рѣ віѣ́цїй, ши а̂ ꙟпъръцїей че ва съ фіе, спре зи́д, ши ажꙋторю, ши и̂згони́рѣ че́лѡр противничй, спре піѣ́рдерѣ грешаа́лелѡр ме́ле челѡр мꙋ́лте, къ тꙋ є̂щй Дмнезе́ꙋл ми́лїй, ши а̂л ꙟдꙋрърилѡр, ши а̂л юби́рїй де ѡ́амени, ши цїе Сла́въ ꙟнълцъм, ꙟмпреꙋнъ кꙋ Та́тъл, ши кꙋ сфнтꙋл Дꙋ́х, а̂кꙋ́м, ши пꙋ́рꙋрѣ, ши ꙟвѣ́чїй вѣ́чилѡр, Амин.

Рꙋгъчюнѣ а ѕ҃. а̂ ма́релꙋй Васі́ліе.

Ши Дмне къ кꙋ не вредничїе мъ ꙟмпъртъшѣск кꙋ прѣ Кꙋра́т Трꙋ́пꙋл тъꙋ, ши скꙋ́мп Сѫ́нџеле тъꙋ, ши винова́т сѫнт, ши ѿсѫ́ндъ міе мѫнѫ́нк, ши бѣꙋ, не сокотинд Трꙋ́пꙋл, ши Сѫнџеле тъꙋ а̂л лꙋй Хс, ши Дмнезе́ꙋлꙋй міе́ꙋ, чи спре ꙟдꙋрърилле та́ле ꙟдръзнинд віꙋ кътръ тине чѣ́л чѣ а̂й зи́с: Чѣл че мѫнѫ́нкъ Трꙋ́пꙋл міеꙋ, ши бѣ Сѫнџеле міеꙋ, ꙟтрꙋ мине петрѣ́че, ши є̂ꙋ ꙟтрꙋ дѫнсꙋл. Дѣ́чи милостивѣ́щете Дмне, ши нꙋ мъ веди спре мине пъкъто́сꙋл, чи фъ кꙋ мине дꙋпъ мила та, ши съ ми фіе сфнтеле а̂чѣстѣ спре тъмъдꙋи́ре, спре кꙋръци́ре, спре лꙋмина́ре, спре па́зъ, спре мѫнтꙋи́ре, ши спре сфнцирѣ сꙋ́флетꙋлꙋй, ши а̂ трꙋ́пꙋлꙋй, спре гони́рѣ а̂ тоатъ нълꙋчирѣ, а̂ фаптей чей рѣле, ши а̂ лꙋкръ́рїй діаво-

лѐшй, карѣ съ лꙋкрѣзъ кꙋ гѫндꙋл ꙟтрꙋ мъдꙋлъриле ме́ле, спре ꙟдръзнирѣ, ши дра́гостѣ чѣ кътръ тине, спре ꙟдрепта́рѣ віѣ́цїй, ши ꙟтърирѣ, спре а̂дъѫщирѣ фаптей бꙋ́не, ши а̂ съвѫрши́рїй, спре плинирѣ Порꙋ́нчилѡр, ши спре ꙟпреꙋна́рѣ кꙋ сфнтꙋл Дꙋ́х, спре кълъторіе ла віа́ца де вѣ́чи, ши спре ръспꙋ́нс бине пріи́мит ла жꙋдѣ́цꙋл тъꙋ чѣ́л ꙟфрикоша́т, їар нꙋ спре жꙋдека́тъ, сау спре ѿсѫ́ндъ.

Рꙋгъчюнѣ а з҃. а̂ сфнтꙋлꙋй Сѵмеѡ́н Но́ꙋлꙋй Богослов, дин Дмнезеѐщиле ꙟтребъри.

Дин спꙋркате бꙋ́зе, дин скѫрнавъ и̂нимъ, дин не кꙋра́тъ лимбъ, дин сꙋ́флет спꙋрка́т, пріимѣ́ще рꙋгъчюне Хсе а̂л міе́ꙋ, ши не дефъимѫндꙋми ничй кꙋвинтеле ме́ле, ничй ѡ̂бичнꙋи́нцеле, ничй нерꙋшина́рѣ, дъми міе кꙋ ꙟдръзнѣла а̂ гръ̀и чѣ́ле че воѣ́ск Хсе а̂л міе́ꙋ, ши май вѫрто́с мъ ши ꙟваць че ми съ ка́де а̂ фа́че, ши а̂ гръ̀и. Грешитам май мꙋ́лт декѫ́т Кꙋ́рва, карѣ а̂флѫнд ꙋнде лъкꙋѣ́щй, Мѵр кꙋмпърѫ́нд, аꙋ венит кꙋ ꙟдръзнѣла съ ꙋнгъ Пичо́ареле та́ле а̂ле Стъпѫнꙋлꙋй міе́ꙋ Хс, ши Дмнезе́ꙋлꙋй міе́ꙋ, кꙋм пре а̂чѣ́ѧ нꙋ ѡ̂ай лепъда́т а̂пропїиндꙋсе дин и̂нимъ, ничй де мине нꙋ те скѫрби Кꙋвинте! чи а̂ле та́ле ꙟмй дъ міе Пичо́аре, ши а̂ле цинѣ, ши а̂ле съ́рꙋта̀, ши кꙋ и̂звор де ла́кръми, ка кꙋ нище Мѵр де мꙋ́лт прѣ́ц кꙋ ꙟдръзнѣ́лъ а̂ле ꙋнџе. Спалъмъ кꙋ ла́кръмиле ме́ле, кꙋръцѣ́щемъ кꙋ дѫнселе Кꙋви́нте, їартъ, ши грешалеле ме́ле, ши ми дъ міе ꙟдрепта́ре. Ши а̂ ръшъцилѡр мꙋлцимѣ, щїй ши бꙋбеле меле, ши ранеле меле ле везй, даръ ши крединца щїй, ши воинца везй, ши сꙋспинꙋриле аꙋзй. Нꙋ съ аскꙋнде ꙟнаинтѣ та Дмнезеꙋл мїеꙋ, фъкъторюл мїеꙋ, ши изъвиторюл мїеꙋ, ничй пикътꙋра де лакръмй, ничй дин пикътꙋръ вреѡ парте. Чѣле ꙟкъ не лъкрате де мине лѣꙋ вѫзꙋт Ѡкїи тъй, ши ꙟ Картѣ та, ши чѣле че ꙟкъ нꙋ сѫнт лꙋкрате скрисе ла тине съ афлъ. Везй смеренїа мѣ, везй ѡстенѣла мѣ кѫтъ есте, ши пъкателе тоате ми ле ꙗртъ Дмнезеꙋл тꙋтꙋрѡр, ка кꙋ инимъ кꙋратъ, кꙋ ꙟнфрикошат гѫнд, ши кꙋ сꙋфлет ꙋмилит, съмъ ꙟпъртъшеск кꙋ Тайниле тале чѣле прѣ Кꙋрате, ши прѣ сфинте, кꙋ кареле съ ꙟн Дмнезееще, ши съ ꙟнвїазъ тот чел че мѫнѫнкъ, ши бѣ кꙋ инимъ кꙋратъ, къ тꙋ ай зис Стъпѫнꙋл мїеꙋ, Тот чел че мѫнѫнкъ Трꙋпꙋл мїеꙋ, ши бѣ Сѫнџеле мїеꙋ ꙟнтрꙋ мине петрече, ши еꙋ ꙟнтрꙋ дѫнсꙋл. Адевърат есте кꙋ тотꙋл кꙋвѫнтꙋл стъпѫнꙋлꙋй, ши Дмнезеꙋлꙋй мїеꙋ, къ чел че съ ꙟмпъртъшаще кꙋ Дарꙋриле чѣле Дмнезеещй, ши ꙟ Дмнезеите, нꙋ есте сингꙋр, чи кꙋ тине Хсе ал мїеꙋ, чел че ещй дин Лꙋмина чѣ кꙋ трей стрълꙋчирй, карѣ лꙋминѣзъ лꙋмѣ. Дечй ка съ нꙋ рѫмѫю сингꙋр фъръ де тине Дъторюле де вїацъ, сꙋфларѣ мѣ, вїаца мѣ, бꙋкꙋрїа мѣ, мѫнтꙋирѣ лꙋмїй, пентрꙋ ачаста мам апропїат кътръ тине, прекꙋм везй, кꙋ лакръмй, ши кꙋ сꙋфлет ꙋмилит, рогꙋмъ ка съ ꙗй изъвире де грешалеле меле,

ши съ мъ ꙟпъртъшеск фъръ де ѡсѫндъ кꙋ Тайниле тале чѣле дътътоаре де вїацъ, ши фъръ приханъ, ка съ петречи, прекꙋм ай зис, кꙋ мине де трей ѡрй тикълосꙋл, ка съ нꙋ мъ ръпѣскъ премине кꙋ виклешꙋг ꙟншълъторюл афлѫндꙋмъ ѡсебит де Дарꙋл тъꙋ, ши ꙟншълѫндꙋмъ съ мъ депъртѣзе де ꙟ Дмнезеитоареле тале кꙋвинте. Пентрꙋ ачаста каз кътръ тине, ши кꙋ кълдꙋръ стригцїе: прекꙋм пре Кꙋрварюл ай прїимит, ши пре Кꙋрва карѣ аꙋ венит ла тине, аша мъ прїимеще ши пре мине кꙋрварюл, ши спꙋркатꙋл, Милостиве, къ кꙋ сꙋфлет ꙋмилит, акꙋм вїꙋ кътръ тине. Щїꙋ Мѫнтꙋиторюле, къ алтꙋл ка мине наꙋ грешит цїе, ничй аꙋ фъкꙋт фапте, прекꙋм ам фъкꙋт еꙋ, чи ачаста ꙗръ щїꙋ, къ пъкателе челе марй, ши мꙋлцимѣ грешалелѡр нꙋ ковѫршаще ꙟнделꙋнгъ ръбдарѣ чѣ мꙋлтъ а Дмнезеꙋлꙋй мїеꙋ, ши юбирѣ де ѡаменй чѣ ꙟналтъ, чи пре чѣл че кꙋ кълдꙋръ съ покъеск кꙋ мила ꙟндꙋрърїй ꙟй кꙋръцещй, ши ꙟй лꙋминезй, ши лꙋминїй ꙟй ꙟмпреꙋнезй, пърташй Дмнезеирїй тале фъкѫндꙋй фъръ пизмꙋире, ши че есте стреин, ши ꙟцерилѡр, ши гѫндꙋрилѡр ѡменещй! ворбещй кꙋ ей де мꙋлте ѡрй ка кꙋ нище прїетенй ай тъй адевърацй. Ачѣстѣ ꙟндръзнѣц мъ фак, ачѣстѣ ꙟм даꙋ арипи Хсе ал мїеꙋ, ши нъдъждꙋиндꙋмъ спре фачериле тале де бине чѣле мꙋлте спре ной, бꙋкꙋрѫндꙋмъ ꙟпреꙋнъ, ши кꙋтремꙋрѫндꙋмъ, кꙋ фокꙋл мъ ꙟпреꙋн ꙗрбъ фїинд, щї стреинъ минꙋне! ръкориндꙋмъ не арс, ка рꙋгꙋл де демꙋлт кареле не ꙟапринс ардѣ. Пентрꙋ ачаста кꙋ гѫнд мꙋлцъмиторю, ши кꙋ мꙋлцъмитоаре инимъ, кꙋ мꙋлцъмитоаре мъдꙋлъри але сꙋфлетꙋлꙋй, ши але трꙋпꙋлꙋй мїеꙋ, мъ ꙟкин, те мъреск, ши те слъвеск пре тине Дмн҃езеꙋл мїеꙋ, ка чел че ешти бине кꙋвѫнтат, акꙋм, ши ꙟвечи, Амин.

Рꙋгъчюнѣ а и҃. а сфн҃тꙋлꙋй Їѡан Гꙋръ де аꙋр.

Дмн҃езеꙋле, слъбеще, ласъ, ꙗртъмий тоате грешалеле меле, кѫте цѣм грешит, ѡри кꙋ кꙋвѫнтꙋл, ѡри кꙋ лꙋкрꙋл, ѡри кꙋ гѫндꙋл, кꙋ вое, сау фъръ де вое, кꙋ щїинца, сау кꙋ нещїинца, тоате ми ле ꙗртъ ка ꙋн Бꙋн, ши юбиторю де ѡамений, ши пентрꙋ рꙋгъчюниле прѣ Кꙋратей Маичїй тале, ши але слꙋжиторилѡр тъй Ѧнџери, ши але сфн҃телѡр Пꙋтери, ши але тꙋтꙋрѡр Сфн҃цилѡр, карїй бине цѣꙋ плъкꙋт цїе дин вѣк, бине воеще ка фъръ де ѡсѫндъ съ прїимеск сфн҃тꙋл, ши прѣкꙋратꙋл тъꙋ Трꙋп, ши чинститꙋл Сѫнџе спре тъмъдꙋирѣ сꙋфлетꙋлꙋй, ши а трꙋпꙋлꙋй, ши спре кꙋръцирѣ гѫндꙋрилѡр меле челѡр виклене, Къ а та есте ꙟпъръцїа, ши пꙋтерѣ, ши Слава, а Татълꙋй, ши а Фїюлꙋй, ши а сфн҃тꙋлꙋй Дꙋх, акꙋм, ши пꙋрꙋрѣ, ши ꙟн вечїй вечилѡр, Амин.

Рꙋгъчюнѣ а ѳ҃. а челꙋиаши.

Нꙋ сѫнт вредник Стъпѫне Дмн҃е, ка съ ꙟтри сꙋпт акоперемѫнтꙋл сꙋфлетꙋлꙋй мїеꙋ, чи де време къ тꙋ ка ꙋн юбиторю де ѡамений вей съ те сълъшлꙋещи ꙟтрꙋ мине, ꙟдръзнинд мъ ꙟапропїю. Порꙋнчещеми ка съ дешкиз ꙋшиле пре кареле Тꙋ ꙟсꙋцй лѣй зидит, ши ꙟтръ кꙋ юбире де ѡамени прекꙋм ай зис, ꙟтръ ши вей лꙋмина кꙋџетꙋл мїеꙋ чел ꙟтꙋнекат, ши крез къ вей фаче ачаста, къ най гонит пре Кꙋрва, чѣ че аꙋ венит кꙋ лакръми ла тине, ничи ай лепъдат пре Вамешꙋл, кареле саꙋ покъит, ничи пре Тѫлхарюл кареле аꙋ кꙋноскꙋт ꙟпъръцїа та лай гонит, ничи пре Гониторюл че саꙋ покъит лай лъсат ꙟтрꙋ чѣ че ера, чи пре тоцй, карїй аꙋ венит кꙋ покъинцъ ла тине, ꙗй ѡръндꙋит ꙟн чѣта Прїетенилѡр тъй, чел че ꙟсꙋцй ешти бине кꙋвѫнтат пꙋрꙋрѣ, акꙋм, ши ꙟн вечїй не сфѫршиций, Амин.

Рꙋгъчюнѣ а зече а челꙋиаши.

Дмн҃е Їс҃е Х҃се Дмн҃езеꙋл мїеꙋ, слъбеще, ласъ, милостивеще те, ши ми ꙗртъ мїе пъкътосꙋлꙋй, ши нетребникꙋлꙋй, ши невредникꙋлꙋй робꙋлꙋй тъꙋ къдериле ꙟн пъкат, ши сминтелеле, ши грешалеле меле, кѫте ам грешит дин тинерецеле меле, пѫнъ ꙟ зїѡа, ши ꙟн чѣсꙋл де акꙋм, ѡри кꙋ щїинца, ѡри кꙋ нещїинца, ѡри кꙋ кꙋвинтеле, ѡри кꙋ лꙋкрꙋриле, ѡри кꙋ гѫндꙋриле, ѡри кꙋ кꙋџетеле, ѡри кꙋ ꙟзводириле, ши кꙋ тоате симцирилє мѣле, ши пентрꙋ рꙋгъчюниле чѣѧ че тѣꙋ нъскꙋт пре тине фъръ де сѫмѫнцъ, але прѣ Кꙋратеи, ши пꙋрꙋрѣ Фечоареи Маріеи Маичіи тале, чѣѧ че ꙋна есте Нъдѣжде нерꙋшинатъ, ши фолоситоаре, ши мѫнтꙋирѣ мѣ, ꙟвредничещемъ фъръ де ѡсѫндъ съ мъ ꙟпъртъшеск кꙋ прѣ Кꙋрателе, немꙋритоареле, фъкътоареле де віѧцъ, ши ꙟфрикошателе тале Таини, спре ертарѣ пъкателѡр, ши спре віѧца де вечи, спре сфнцире, спре лꙋминаре, спре търіе, спре виндекаре, ши спре сънътатѣ а сꙋфлетꙋлꙋи, ши а трꙋпꙋлꙋи, спре пїерꙃарѣ, ши пїердерѣ де тот а кꙋџетелѡр, ши а гѫндꙋрилѡр мѣле челѡр рѣле, ши а ѡбичнꙋинцелѡр, ши а нълꙋчирилѡр челѡр де ноаптѣ але дꙋхꙋрилѡр челѡр виклѣне, ши ꙟтꙋнекате, къ а та есте ꙟпъръціѧ, ши пꙋтерѣ, Слава, чинстѣ, ши ꙟкинъчюнѣ, ꙟпреꙋнъ кꙋ Татъл, ши кꙋ Дꙋхꙋл тъꙋ чеа сфнт, акꙋм, ши пꙋрꙋрѣ, ши ꙟвечіи вечилѡр, Амин.

Рꙋгъчюнѣ а аі. а Сфнтꙋлꙋи Іѡанн Дамаскин.

Ꙟнаинтѣ ꙋшилѡр Касіи тале стаꙋ, ши нꙋ мъ депъртеꙃ дела гѫндꙋри рѣле, чи тꙋ Хсе Дмнеꙃеꙋле, кареле аи ꙟдрептат пре Вамешꙋл, аи милꙋит пре Хананеѧнка, ши аи дешкис Тѫлхарюлꙋи ꙋшиле Раюлꙋи, дешкиде ми ꙟдꙋрърилe юбиріи тале де ѡамени, ши мъ пріимеще пре мине чел че віꙋ, ши мъ атинг де Тине, ка пре Кꙋрва, ши ка пре чѣѧ чен кꙋра сѫнџе, къчи ачѣѧ атингѫндꙋсе де марџинѣ Хаинїи тале, прѣ лесне аꙋ лꙋат

тъмъдꙋире, їар чѣлалалтъ кꙋпринꙃѫнд прѣ Кꙋрателе тале Пичоаре, аꙋ добѫндит ертаре пъкателѡр, їар еꙋ тикълосꙋл кꙋ тотꙋл ꙟтрег Трꙋпꙋл тъꙋ кꙋтеꙃѫнд аа пріими, съ нꙋ фіꙋ арс, чи мъ пріимеще ка ши пре дѫнселе, ши ми лꙋминѣꙃъ симцириле мѣле челе сꙋфлетещи, аръꙃѫнд грешалеле пъкателѡр мѣле, пентрꙋ рꙋгъчюниле чѣѧ че тѣꙋ нъскꙋт пре тине, ши але Пꙋтерилѡр черещи, къ бине ещи кꙋвѫнтат ꙟвечіи вечилѡр, Амин.

Рꙋгъчюнѣ а ві. а лꙋи Іѡанн Гꙋръ де аꙋр.

Креꙃ Дмне, ши мъртꙋрисеск, къ Тꙋ ещи кꙋ адевърат Хс Фіюл лꙋи Дмнеꙃеꙋ челꙋи віꙋ, кареле аи венит ꙟ лꙋме съ мѫнтꙋещи пре чеи пъкътоши, динтрꙋ каріи чел дин тѫю сѫнт еꙋ, ꙟкъ креꙃ, къ ачѣста есте ꙟсꙋши прѣ кꙋрат Трꙋпꙋл тъꙋ, ши ачѣста есте ꙟсꙋши скꙋмп Сѫнџеле тъꙋ. Дечи мъ рог ціе, милꙋещемъ, ши ми їартъ грешалеле мѣле, челе де вое, ши челе фъръ де вое, кареле ам фъкꙋт, кꙋ кꙋвѫнтꙋл, кꙋ лꙋкрꙋл, кꙋ щїинца, ши кꙋ нещїинца, ши мъ ꙟвредничеще фъръ де ѡсѫндъ съ мъ ꙟпъртъшеск кꙋ прѣ кꙋрателе тале Таини, спре ертарѣ пъкателѡр, ши спре віѧца де вечи, Амин.

Дечи мергѫнд съ те кꙋминечи зи ꙟтрꙋ синеци ачесте стіхꙋри але лꙋи Метафраст.

Итъ мъ апропіꙋ кътръ Дмнеꙃеѧска Кꙋминекътꙋръ,
Фъкъторюле съ нꙋ мъ арꙃи кꙋ ꙟпреꙋнарѣ.
Къ Тꙋ ещи фок, кареле арꙃи пре чеи невредничи,
Чи мъ кꙋръцїеще де тоатъ спꙋркъчюнѣ.

Ꙟпои ꙗ́ръши зи.

Чинеи тале чеи де Таинъ а́стъзи Фіюле а́л лꙋи Дмнезеꙋ пърташ мъ пріимеще, къ нꙋ вою спꙋне връжмашилѡр тъи Таина та, ничи сърꙋтаре ꙟци вою да ка Іꙋда, чи ка Тѫлхарюл мъ мъртꙋрисéски ціе, помeнéщемъ Дмне ꙟтрꙋ Ꙟмпъръціа та.

Ши ꙗ́ръши стіхꙋриле ачестѣ.

Спъимѫнтѣзъте ѡмꙋле вѫзѫнд Сѫнџеле чел ꙟндꙋмнезеиторю.

Къ есте фок, кареле а́рде пре чеи невредничи,

Дмнезеéскꙋл Трꙋп, ши мъ ꙟ Дмнезееще, ши мъ хрънеще.

Ꙟндꙋмнезееще ми сꙋфлетꙋл, ꙗр минтѣ ꙟми хрънеще стреин.

Дечи Тропареле ачестѣ.

Ꙟндꙋлчитꙋмаи кꙋ драгостѣ та Хсе, ши маи скимбат кꙋ Дмнезеꙗска та рѫвнъ, чи а́рде кꙋ фокꙋл чел фъръ матеріе пъкателе меле, ши мъ ꙟвредничеще а мъ сътꙋра де ꙟдꙋлчирѣ та, ка де ачесте доаѡ веселиндꙋмъ съ мърéск Бꙋнꙋле венирѣ та.

Ꙟнтрꙋ лꙋминъриле сфнцилѡр тъи кꙋм вою ꙟтра еꙋ невредникꙋл; къ де вою ꙟдръзни съ ꙟтрꙋ ꙟ Къмаръ, хаина мъ въдеще, къ нꙋ есте де Нꙋнтъ, ши вою фи легат, ши лепъдат де Ꙟнџери, чи кꙋръцеще Дмне спꙋркъчюнѣ сꙋфлетꙋлꙋи міеꙋ, ши мъ мѫнтꙋеще ка ꙋн Юбиторю де ѡамени.

Ꙟпои Молитва ачаста.

Стъпѫне юбиторюле де ѡамени Дмне Іисе Хсе Дмнезеꙋл міеꙋ, съ нꙋ ми фіе міе спре ѡсѫндъ сфнтеле ачестѣ, пентрꙋ къчи сѫнт невредник, чи спре кꙋръцирѣ, ши сфнцирѣ сꙋфлетꙋлꙋи, ши а трꙋпꙋлꙋи, ши спре ꙟнкрединцарѣ віецїи, ши а ꙟпъръціеи че ва съ фіе, ꙗр міе а мъ липи де Дмнезеꙋ бине есте, ши а пꙋне ꙟн Дмнꙋл нъдеждѣ мѫнтꙋирїи меле.

Ши ꙗ́ръши, Чинеи тале чеи де Таинъ:

Ши кꙋ ꙋмилинцъ съ мерџи съ те Кꙋминечи.

Ꙗр дꙋпъ че веи добѫнди бꙋна дърꙋире а ꙟмпъртъширїи, Таинилѡр челѡр де віаць фъкътоаре, кѫнтъ ꙟндатъ, мꙋлцъмеще фоарте, ши ачестѣ кꙋ кълдꙋръ дин сꙋфлет а лꙋи Дмнезеꙋ съ ле гръещи.

Славъ ціе Дмнезеꙋле! Славъ ціе Дмнезеꙋле!

Славъ ціе Дмнезеꙋле!

Ꙟпои ачастъ Рꙋгъчюне де мꙋлцъмире, а марелꙋи Василіе.

Мꙋлцъмим ціе Дмне Дмнезеꙋл міеꙋ, къ нꙋ маи лепъдат пре мине пъкътосꙋл, чи пърташ а фи Сфнтелѡр тале маи ꙟвредничит, мꙋлцъмескꙋци къ пре мине невредникꙋл а мъ ꙟмпъртъши кꙋ прѣкꙋрателе тале, ши черéщиле Дарꙋри маи ꙟвредничит, чи Стъпѫне юбиторюле де ѡамени, кареле пентрꙋ нои аи мꙋрит, ши аи ꙟвіат, ши неи дърꙋит ноаѡ ачесте ꙟнфрикошáте, ши фъкътоáре де вїáцъ Тáйни спре фáчерѣ де бине, ши сфинцирѣ сѹфлетелѡр, ши трѹпѹрилѡр ноáстре; дъ съ фїе ачѣстѣ ши мїе спре тъмъдѹире сѹфлетѹлѹй, ши трѹпѹлѹй, спре гонирѣ а тот противникѹлѹй, спре лѹминáрѣ ѻкилѡр йнимїй мéле, спре ꙟпъкáрѣ сѹфлетéщилѡр мéле пѹтéри, спре крединцъ нерѹшинáтъ, спре дрáгосте нефъцáрникъ, спре плинирѣ ꙟнцелепчюнїй, спре пáѕа Порѹнчилѡр тáле, спре адъѡџирѣ Дáрѹлѹй тъѹ челѹй Дмнеѕеéск, ши спре ѹнирѣ ꙟпъръцїей тáле, ка ꙟтрѹ сфинцéнїа та кѹ ачéстѣ фїинд пъѕит, съ поменéск Дáрѹл тъѹ пѹрѹрѣ, ши съ нѹ май вїеѕ мїе, чи цїе Стъпѫнѹлѹй ностру, ши Фъкъторюлѹй де бине. Ши аша ешинд динтрачáстъ вїáцъ ꙟтрѹ нъдéждѣ вїéцїй чей вéчниче, съ ажѹнг ла ѡдихна чѣ че есте дѣ пѹрѹрѣ, ѹнде есте глáсѹл Лъѹдъторилѡр чéа не ꙟчетáт, ши дѹлчѣца чѣ фъръ де сфѫршит а челѡр че въд фрѹмсéцѣ чѣ не спѹсъ а фéцїй тáле, къ Тѹ ешй дорирѣ чѣ адевъратъ, ши веселїа чѣ не спѹсъ а челѡр че те юбéск пре тине Хсе Дмнеѕéѹл ностру, ши пре тине те лаѹдъ тоáтъ фъптѹра ꙟ вéчи, Амин.

Рѹгъчюнѣ а в. а Марелѹй Василїе.

Стъпѫне Хсе Дмнеѕеѹле, ꙟпъратѹл вѣкѹрилѡр, ши фъкъторюл тѹтѹрѡр, мѹлцъмéск цїе де тоáте бѹнътъцїле, къте мїай дат мїе, ши де ꙟпъртъширѣ прѣ Кѹрáтелѡр, ши де вїáцъ фъкътоáрелѡр Тáйнилѡр тáле. Дéчи мъ рог цїе Бѹнѹле, ши юбитóрюле де ѡáмени! пъѕéщемъ сѹпт акоперемѫнтѹл тъѹ, ши ꙟтрѹ ѹмбра Арипилѡр тáле, ши ми дъръѹéще пѫнъ ла сѹфлáрѣ чѣ май де пре ѹрмъ ꙟтрѹ кѹрáтъ кѹноштинцъ кѹ вредничїе съ мъ ꙟпъртъшéск кѹ сфинцéнїиле тáле, спре ертáрѣ пъкáтелѡр, ши спре вїáца де вéчи, Къ Тѹ ешй Пѫйнѣ вїéцїй, Иѕвóрѹл сфинцирїй, Дътъторюл бѹнътъцилѡр, ши цїе Слáвъ ꙟнълцъм, ꙟпреѹнъ ши Пъринтелѹй, ши сфинтѹлѹй тъѹ Дѹх, акѹм, ши пѹрѹрѣ, ши ꙟнвéчїй вéчилѡр, Амин.

Рѹгъчюнѣ а г. а лѹй Метафраст, карѣ есте ꙟн стїхѹри ла Гречи.

Чéл че мїай дат мїе ꙟтрѹ хрáнъ Трѹпѹл тъѹ де бѹнъ вое, Фок фїинд, кáреле арде пре чéй невреднични, съ нѹ мъ арѕи Фъкъторюл мїеѹ, чи май вѫртос ꙟнтръ ꙟтрѹ алкътѹирѣ мъдѹлърилѡр мéле, ши ꙟнтрѹ тоáте ꙟкїетѹриле, ꙟ пѫнтече, ши ꙟ йнимъ, арде мъръчинїй тѹтѹрѡр пъкáтелѡр мéле, сѹфлетѹл кѹръцéщеми, сфинцéщеми гѫндѹриле, ꙟкїетѹриле ле ꙟтъреще кѹ ѻáселе ꙟмпреѹнъ, нѹмърѹл дрепт ал челѡр чинчи симцири ꙟл лѹминѣѕъ, престе тот мъ пътрѹнде кѹ фрика та, пѹрѹрѣ мъ акоперъ, ши мъ апъръ, ши мъ пъѕéще, де тот лѹкрѹл, ши кѹвѫнтѹл пїерѕъторй де сѹфлет, кѹръцéще, спалъ, ꙟндрептѣѕъмъ, ꙟбѹнътъцѣꙁъ, ꙟцелепцеще, ши мъ лꙋминѣꙁъ, арꙟтъмъ лъкаш ꙋнꙋѧ Дꙋхꙋлꙋй тъꙋ, ши съ нꙋ май фіꙋ сълаш пъкатꙋлꙋй, чи ціе касъ кꙋ ꙟтрарѣ ꙟпъртъширій, ка де фок съ фꙋгъ де мине тот лꙋкрꙋлъꙋ, тоатъ патима, рꙋгъторй адꙋк ціе пре тоци Сфнцій, пре май марій Четелѡр чѣлѡр фъръ де трꙋп, пре ꙟнаинте Мергъторюл тъꙋ, пре ꙟцелепцій Апостоли, ши кꙋ ачещѣ ши пре прѣ чинстита, ши кꙋрата Майка та, але кърѡра рꙋгъчюнй пріимѣщеле милостиве Хсе ал мїеꙋ, ши пре мине слꙋжиторюл тъꙋ, лꙋминій фію мъ фъ, Къ тꙋ ещй ꙟсꙋцй Бꙋнꙋле, сфнцирѣ, ши лꙋминарѣ сꙋфлетелѡр ноастре, ши ціе дꙋпъ кꙋвіинцъ ка ꙋнꙋй Дмнеꙁеꙋ, ши Стъпжн, Славъ тоци ꙟцй ꙟнълцъм ꙟн тоате зилеле.

Ꙟлтъ рꙋгъчюне а сфнтꙋлꙋй Кирілл дела Алеѯандрїа.

Трꙋпꙋл тъꙋ чел сфнт Дмне Іисе Хсе Дмнеꙁеꙋл ностру, съм фіе міе спре віаца де вечй, ши скꙋмп Сжнџеле тъꙋ спре ертарѣ пъкателѡр, ши съ фіе міе Еѵхарістїѧ ачаста спре бꙋкꙋріе, спре сънътате, ши спре веселіе, ши ла ꙟфрикошата, ши а доѧ венирѣ та мъ ꙟвредничеще пре мине пъкътосꙋл съ стаꙋ дѣ дрѣпта Славей тале, Пентрꙋ рꙋгъчюниле прѣ Кꙋратей Майчій тале, ши але тꙋтꙋрѡр сфнцилѡр, Амин.

Ꙟлтъ рꙋгъчюне кътръ прѣ сфнта Нъскътоарѣ де Дмнеꙁеꙋ.

Прѣ сфнтъ Стъпжнъ Нъскътоаре де Дмнеꙁеꙋ, карѣ ещй Лꙋмина ꙟтꙋнекатꙋлꙋй міеꙋ сꙋфлет, нъдеждѣ, акоперемжнтꙋл, скъпарѣ, мжнгжерѣ, ши бꙋкꙋріѧ мѣ, мꙋлцъмескꙋцй, къ май ꙟвредничит пре мине не вредникꙋл а фи пърташю прѣ Кꙋратꙋлꙋй Трꙋп, ши скꙋмпꙋлꙋй Сжнџе ал Фіюлꙋй тъꙋ, чи Тꙋ карѣ ай нъскꙋт Лꙋмина чѣ адевърат лꙋминѣꙁъми окій чей ꙟнцелегъторю ай инимій, чѣ че ай нъскꙋт Иꙁворꙋл не мꙋрирій, ꙟвіѧꙁъмъ пре мине чѣ ѡморжт де пъкат, Майка лꙋй Дмнеꙁеꙋ челꙋй милостив, чѣ че ещй юбитоарѣ де милостивире, милꙋеще мъ, ши мй дъ міе ꙋмилинцъ, ши плекъчюне ꙟн инима мѣ, смереніе ꙟтрꙋ гжндꙋриле меле, ши рѫдикаре дин робіиле кꙋџетелѡр меле, ши мъ ꙟвредничеще пжнъ ла сфжршитꙋл віецій фъръ де ѡсжндъ а пріими сфнцирѣ прѣ Кꙋрателѡр Тайни спре тъмъдꙋирѣ сꙋфлетꙋлꙋй ши а трꙋпꙋлꙋй, ши мй дъ Стъпжнъ лакръми де покъинцъ, ши де мъртꙋрисире, ка съ те лаꙋд, ши съ те слъвеск пре тине ꙟтрꙋ тоате зилеле віецій меле, къ Благословитъ ши прѣ Прослъвитъ ещй ꙟвечй, Амин.

Ꙟкꙋм слобоꙁещй пре робꙋл тъꙋ Стъпжне:

Ши пре челелалте прекꙋм сжнт дꙋпъ Литꙋргіѧ сфнтꙋлꙋй Іѡанн Гꙋръ де Аꙋр.

Сфжршитꙋл сфнтей Пречищанїи.

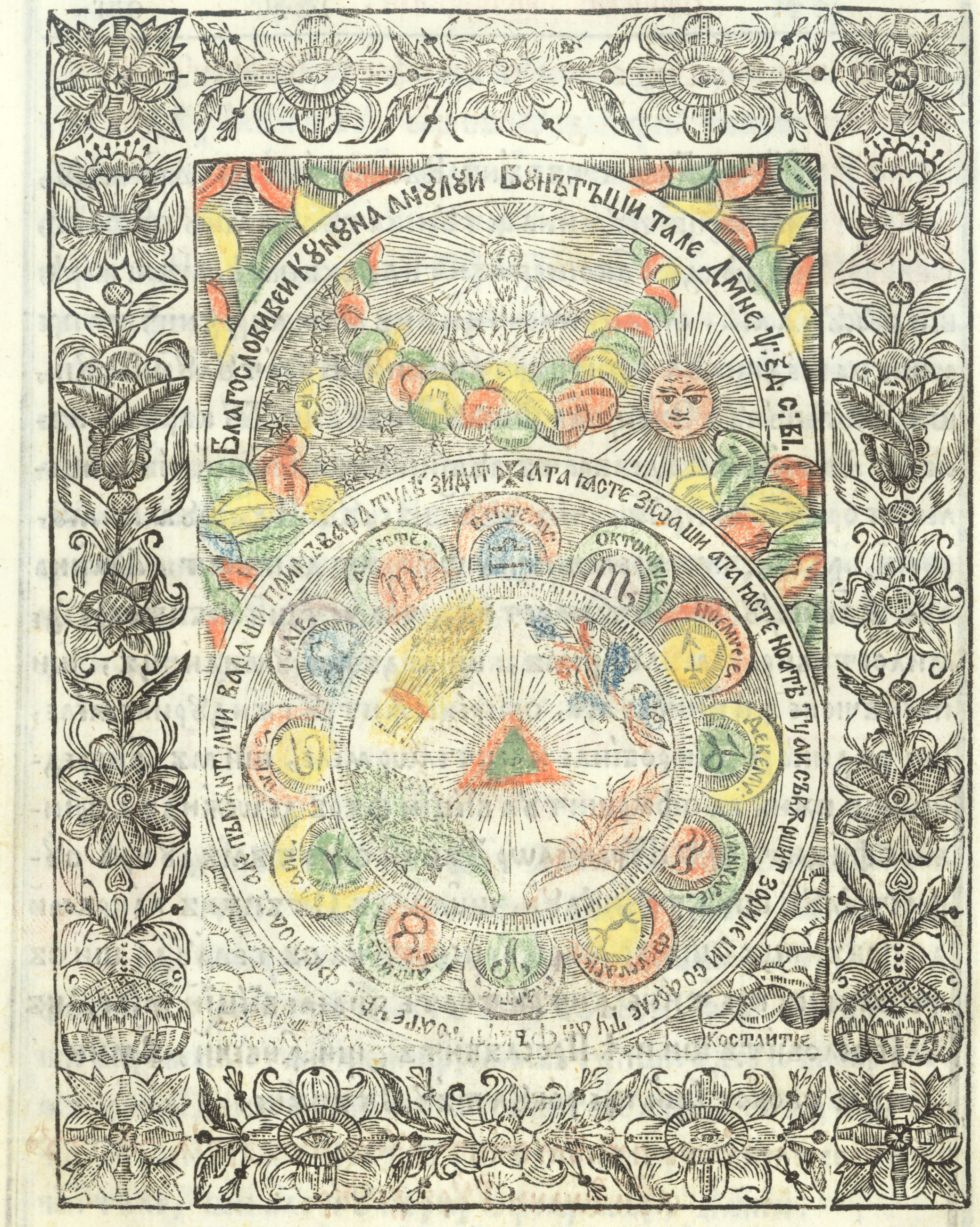
Благословивеи кунуна анулуй бунътъцій тале Дмне. Ψ: ѯд. с: ві.
Ата юсте зіоа ши а та юсте ноаптѣ, ту ай сѫвѫршит зориле ши соареле
Ту ле зидит
Септемврие
Октомврие
Ноемврие
Декемврие
Ианурие
Август
Юлие
Костантіе

СУНАѮАРЮЛ

челѡр доаѡспрезече лунй.

Луна луй Септемвріє,

А҃ре зиле л҃. Зіоа аре часурй в҃і, ши ноаптѣ в҃і.

а҃. ✠ Ꙟн зіоа динтѫю ꙟчепутул Індіктулуй, ши поменирѣ Кувіѡсулуй Пѫринтелуй нострѹ Сумеѡн Стѫлпникул, Дезлегаре де вин, ши де унт де лемн.

в҃. Сфнтул Мученик Мамант, ши Кувіѡсул Пѫринтеле нострѹ Іѡанн Постникул Патріархул Цариградулуй.

г҃. Сфнтул сфнцитул Мученик Анѳім Епіскопул Нікомидіей.

д҃. Сфнтул сфнцитул Мученик Вавула Епіскопул Антіохіей, ши сфнтул мареле Пророк Моѵсей.

(є҃. Сфнтул Пророк Захаріа татѫл луй Іѡанн Предтеч.

(ѕ҃. Минунѣ че сау фѫкут ꙟн Коласе де Архістратигул Міхаил. Дезлегаре ла вин ши ла унт де лемн.

з҃. Сфнтул Мученик Сѡзѡнт.

и҃. ✠ Нашерѣ прѣ куратей Фечоарей Маріей, Празник ши дезлегаре ла пеще.

(ѳ҃.) Сфнцій, ши Дрепцій Дмнезееццій Пѫринцій Іѡаким, ши Анна, ши сфнтул Мученик Северіан. Дезлегаре ла вин ши ла унт де лемн.

і҃. Сфн҃теле Мꙋченіце, Минодѡра, Митродѡра, ши Нꙋмфодѡра.

аі҃. Кꙋвіѡаса Маіка ноастръ Ѳеодѡра че дин Александріѧ.

ві҃. Сфн҃тꙋл Мꙋченік Аѵтоном. Ꙟтрꙋ ачѣстъ зи съ ѡдовзѣще Празникꙋл Нащерій Нъскътоарей де Дꙋмнезеꙋ.

9D (гі҃.) Сфн҃тꙋл Мꙋченік Корнилїе Сꙋташꙋл.

9D ді҃. ✠ Ꙟнъцарѣ чинститей, ши де віаць фъкътоарей Крꙋчи, Празник ши Пост ѡри ꙟн че зи съ ва ꙟнтѫмпла.

+ (еі҃. Сфн҃тꙋл мареле Мꙋченік Нікита.

(ѕі҃. Сфн҃та марѣ Мꙋченіцъ Еѵфиміѧ.

зі҃. Сфн҃та Мꙋченіцъ Софіѧ, ши трей фійче але ей Пістіс, Агапи, ши Елпіст.

иі҃. Кꙋвіѡсꙋл Пърінтеле ностру Еѵменіе фъкъторюл де минꙋни.

ѳі҃. Сфнції Мꙋченічи Трофім, Саввâтіе, ши Дорѷмедонт.

v.D (к҃. Сфн҃тꙋл мареле Мꙋченік Еѵстаѳіе кꙋ дой фій ай съй, Агапіе, ши Ѳеопіст.

V ка҃. Сфн҃тꙋл Апостол Кодрат. Ꙟтрꙋ ачѣстъ зи съ ѡдовзѣще Празникꙋл чинститей Крꙋчи.

кв҃. Сфн҃тꙋл сфнцитꙋл Мꙋченік Фока фъкъторюл де минꙋни.

(кг҃.) Зъмислирѣ сфн҃тꙋлꙋй Іѡанн Ботезъторюл. Дезлегаре ла вин, ши ла ꙋнт де лемн.

(кд҃. Сфн҃та ꙟнтѫа Мꙋченіцъ Ѳекла.

ке҃. Кꙋвіѡаса Маіка ноастръ Еѵфросина.

1 кѕ҃. ✠ Мꙋтарѣ сфн҃тꙋлꙋй Апостол, ши Еѵангеліст Іѡанн Богословꙋл. Дезлегаре ла вин, ши ла ꙋнт де лемн.

9D кз҃. Сфн҃тꙋл Мꙋченік Каллістрат, ши чей ꙟмпреꙋнъ кꙋ дѫнсꙋл.

9D (ки҃.) Кꙋвіѡсꙋл Пърінтеле ностру Харітѡн Исповедникꙋл

кѳ҃. Кꙋвіѡсꙋл Пърінтеле ностру Кѷріак Сіхастрꙋл.

(л҃. Сфн҃тꙋл сфнцитꙋл Мꙋченік Григоріе ал Арменіей чей мари.

ЛꙊНА ЛꙊЙ ѺКТОМВРІЕ.

Аре зиле л҃а. Зіѡа аре часꙋри аі҃, ши ноаптѣ гі҃.

а҃ Сфн҃тꙋл Апостол Ананія, ши Кꙋвіѡсꙋл Пърінтеле ностру Рѡманꙋ Кѫнтърецꙋл.

(в҃. Сфн҃тꙋл сфнцитꙋл Мꙋченік Кѷпріан, ши сфн҃та Мꙋченіцъ Іꙋстина Фечоара.

2 (г҃. Сфн҃тꙋл сфнцитꙋл Мꙋченік Діонѷсіе Ареѡпагітꙋл

v.D д҃. Сфн҃тꙋл Пърінтеле ностру Іероѳеꙋ Епіскопꙋл Аѳинелѡр.

е҃. Сфн҃та Мꙋченіцъ Харітіна.

(ѕ҃.) Сфн҃тꙋл слъвитꙋл Апостол Ѳѡма̀. Дезлегаре ла вин, ши ла ꙋнт де лемн.

(з҃. Сфн҃цїй Мꙋченичй Сергїе, ши Вакх,

и҃. Прѣ Кꙋвїѡаса Маика ноастръ Пелагїѧ.

(ѳ҃.) Сфн҃тꙋл Апостол Іакѡв ал лꙋй Алфеꙋ, ши Кꙋвїѡсꙋл Пърителе ностръ Андроник. Дезлегаре ла вин, ши ла ꙋнт де лемн.

3 і҃. Сфн҃цїй Мꙋченичй Еѵлампїе, ши Еѵлампїа.

9 аі҃. Сфн҃тꙋл Апостол Філїпп, ши Кꙋвїѡсꙋл Пърителе ностръ Ѳеофан мъртꙋриситорюл.

ві҃. Сфн҃цїй Мꙋченичи, Пров, Тарах, ши Андронік,

7 гі҃. Сфн҃цїй мꙋченичй Карп, ши Папѵла.

ді҃. ☩ Прѣ Кꙋвїѡаса маика ноастръ Параскеѵа, ши сфн҃цїй мꙋченичй Назарїе, Гервасїе, Протасїе, ши Келсїе.

єі҃. Сфн҃тꙋл Кꙋвїѡсꙋл мꙋченик Лꙋкїан.

ѕі҃. Сфн҃тꙋл мꙋченик Логгїн Сꙋташꙋл.

4 зі҃. Сфн҃тꙋл Пророк Ѡсїе, ши сфн҃тꙋл Кꙋвїѡсꙋл мꙋченик Андрею чел дин Крит.

Joi v2 (иі҃.) Сфн҃тꙋл Апостол, ши Еѵангелист Лꙋка̀. Дезлегаре ла вин, ши ла ꙋнт де лемн.

(ѳі҃. Сфн҃тꙋл Пророк Іѡил, ши сфн҃тꙋл мꙋченик Ꙋар.

(к҃. Сфн҃тꙋл мареле Мꙋченик Артемїе Дꙋксꙋл.

(ка҃. Кꙋвїѡсꙋл Пърителе ностръ Іларїѡн чел маре.

кв҃. Сфн҃тꙋл, ши ѫтокма кꙋ Апостолїй Аверкїе, Епископꙋл Іераполеѡс.

(кг҃.) Сфн҃тꙋл сфн҃цитꙋл мꙋченик, ши Апостол Іакѡв фрателе Дмнꙋлꙋй чел дꙋпъ Трꙋп. Дезлегаре ла вин, ши ла ꙋнт де лемн.

5 кд҃. Сфн҃тꙋл мареле Мꙋченик Арефа, ши чей ѫмпреꙋнъ кꙋ дѫнсꙋл.

Joi кє҃. Сфн҃цїй мꙋченичй, ши Нотарїй, Маркїан, ши Мартѵрїе. Joi

кѕ҃. ☩ Сфн҃тꙋл мареле мꙋченик Димитрїе, Празник, ши дезлегаре ла вин, ши ла ꙋнт де лемн.

кз҃. Сфн҃тꙋл мꙋченик Нестѡр.

4 ки҃. Сфн҃цїй мꙋченичй Терентїе, ши Неѡнїла, ши Кꙋвїѡсꙋл Пърителе ностръ Стефан Савваитꙋл.

кѳ҃. Сфн҃та мꙋченицъ Анастасїа Ръмлѣнка, ши Кꙋвїѡсꙋл Пърителе ностръ Аврамїе.

л҃. Сфн҃тꙋл сфн҃цит мꙋченик Зиновїе, ши Зиновїа сора са.

6 ла҃. Сфн҃цїй Апостолй Стахїе, Амплїе, Ꙋрван Арїстовꙋл, Наркїс, ши сфн҃тꙋл мꙋченик Епимах, 1

* * *

ЛꙊНА ЛꙊЙ НОЕМВРІЕ

Аре зиле л҃, Зїѡа аре часꙋрй, і҃, ши ноаптѣ, ді҃.

v2 (а҃. Сфн҃цїй чей фъръ де арџинцй Козма̀, ши Дамїан. Дезлегаре ла вин, ши ла ꙋнт де лемн. 2 joi

в҃. Сфн҃цїй мꙋченичй Акїндїн, Пигасїе, Афѳонїе, Елпидїфѡр, ши Анемподїст.

г. Сфинцїй мꙋченичи Акеѱїма, Аїѳалла, ши Іѡсиф.
д. Кꙋвїѡсꙋл Пъринтеле нострꙋ Іѡаникїе чел маре, ши сфинцїй мꙋченичи Нїкандрꙋ Епїскопꙋл, ши Ермеꙋ Преѡтꙋл.
е. Сфинцїй мꙋченичи Галактїѡн, ши Епїстими.
(ѕ. Сфинтꙋл Пъринтеле нострꙋ Павел мъртꙋрнситорюл.
2 з. Сфинцїй лг де мꙋченичи чей дин Мелїтїн, ши Кꙋвїѡсꙋл Пъринтеле нострꙋ Лаꙁар.
и. ✠ Соборꙋл маи марилѡр Воевоꙁи Михаил, ши Гаврїил. Деꙁлегаре ла вин, ши ла ꙋнт де лемн.
ѳ. Сфинцїй мꙋченичи Ѡнїсїфѡр, ши Порфѵрїе, ши Кꙋвїѡаса маика ноастръ Матрѡна.
і. Сфинцїй Апостоли Ераст, Ѡлѵмп ши чей кꙋ дѫншїй.
аі. Сфинцїй мꙋченичи Мїна, Вїктѡр, ши Вїкентїе, ши сфинта мꙋченицъ Стефанїда, ши Кꙋвїѡсꙋл Пъринтеле нострꙋ Ѳеодѡр Стꙋдїтꙋл Исповедникꙋл.
(ві. Сфинтꙋл Пъринтеле нострꙋ Іѡанн милостивꙋл Патрїархꙋл Алеѯандрїей, ши кꙋвїѡсꙋл Нил.
гі. ✠ Сфинтꙋл Пъринтеле нострꙋ Іѡанн Гꙋръ де аꙋр. Деꙁлегаре ла вин, ши ла ꙋнт де лемн.
3 ді. ✠ Сфинтꙋл Апостол Фїлїпп. Деꙁлегаре ла пеще. Ꙟтрꙋ ачасть ꙁи съ ласъ сек де постꙋл Нащерїи лꙋи Хс.
еі. Сфинцїй мꙋченичи Гꙋрїе, Самон, ши Авїв.
(ѕі.) Сфинтꙋл Апостол, ши Еѵангелїст Матѳей. Деꙁлегаре ла вин, ши ла ꙋнт де лемн.

Пърин-

(зі. Пъринтеле нострꙋ Григорїе Епїскопꙋл Неокесарїей.
иі. Сфинцїй мꙋченичи Платѡн, ши Роман.
ѳі. Сфинтꙋл Пророк Авдїе, ши сфинтꙋл сфинцит мꙋченик Варлаам.
(к.) Чел ꙟнтрꙋ сфинцй Пъринтеле нострꙋ Проклꙋ Архїепїскопꙋл Цариградꙋлꙋи, ши Пъринтеле нострꙋ Григорїе Декаполитꙋл. Деꙁлегаре ла вин, ши ла ꙋнт де лемн.
ка. ✠ Ꙟнтраре ꙟн Бесерикъ а прѣ сфинтей Нъскътоарей де Дꙋмнеꙁеꙋ прѣ Кꙋратей Фечоарей Марїей, Празникꙋ, ши деꙁлегаре ла пеще.
кв. Сфинцїй Апостоли Фїлїмѡн шї чей кꙋ дѫнсꙋл.
кг. Пъринтеле нострꙋ Григорїе Епїскопꙋл Акрагандеалѡр, ши сфинтꙋл Амфїлохїе Епїскопꙋл Іконїей.
(кд.) Сфинта маре мꙋченицъ Екатерина, ши мꙋченикꙋл Меркꙋрїе. Деꙁлегаре ла вин, ши ла ꙋнт де лемн.
ке. Сфинцїй сфинцицїй мꙋченичи Климент Папа деала Рѡма, ши Петрꙋл ал Алеѯандрїей. Ꙟнтрꙋ ачасть ꙁи съ ѿдовеще Празникꙋл ꙟтръріи ꙟ Бесерикъ.
кѕ. Кꙋвїѡсꙋл Пъринтеле нострꙋ Алѵпїе стѫлпникꙋл.
(кз. Сфинтꙋл мареле мꙋченик Іакѡв Персꙋл,
(ки. Сфинтꙋл Кꙋвїѡсꙋл мꙋченик Стефан чел ноꙋ.
кѳ. Сфинцїй Мꙋченичи Парамѡн, ши Фїлꙋмен, ши Кꙋвїѡсꙋл Акакїе чел деала скаръ.
л. ✠ Сфинтꙋл Апостол Андрею чел ꙟнтѫю кемат. Деꙁлегаре ла вин, ши ла ꙋнт де лемн.

⁂

Лꙋна лꙋй Декемвріє.

Аре зиле ла҃. Зіꙋа аре часꙋри ѳ҃, ши ноаптѣ єі҃.

а҃. Сфн҃тꙋл Пророк Наꙋм.
в҃. Сфн҃тꙋл Пророк Аввакꙋм.
г҃. Сфн҃тꙋл Пророк Софоніє.
(д҃,) Сфн҃та марѣ мꙋченицъ Варвара, ши Кꙋвіошꙋл Пъринтеле нострꙋ Іоанн Дамаскин. Дезлегаре ла вин, ши ла ꙋнт де лемн.
є҃. ✠ Прѣ Кꙋвіошꙋл Пъринтеле нострꙋ Савва чел сфн҃цит, Дезлегаре ла вин, ши ла ꙋнт де лемн.
ѕ҃. ✠ Пъринтеле нострꙋ Николае Архієпископꙋл Мѵрелѡ дела Лѵкіа фъкъторюл де минꙋни. Дезлегаре ла вин ши ла ꙋнт де лемн.
з҃. Пъринтеле нострꙋ Амвросіє Єпископꙋл Медіоланꙋлꙋи.
и҃. Кꙋвіошꙋл Пъринтеле нострꙋ Патапіє.
(ѳ҃.) Зъмислирѣ сфн҃тей Аннеи. Дезлегаре ла вин, ши ла ꙋнт де лемн.
і҃, Сфн҃ції мꙋченичи Мина, Єрмоген, ши Єѵграф.
аі҃. Кꙋвіошꙋл Пъринтеле нострꙋ Даніил Стълпникꙋл.
(ві҃.) Пъринтеле нострꙋ Спѵрідѡн фъкъторюл де минꙋни. Дезлегаре ла вин, ши ла ꙋнт де лемн.
(гі҃.) Сфн҃ції мꙋченичи Єѵстратіє, Авѯентіє, Єѵгеніє, Мардаріє, ши Ѡрест, ши мꙋченица Лꙋкіа Фечоара. Асеменѣ Дезлегаре.

Сфн҃-

ді҃. Сфн҃ції мꙋченичи Ѳѵрс, Левкіє, Калліник, Филимон, Аполлѡніє, ши Аріан.
єі҃. Сфн҃тꙋл сфн҃цит Мꙋченик Єлеѵѳеріє, ши Кꙋвіошꙋл Пъринтеле нострꙋ Павел чел дин Латрѡ.
ѕі҃. Сфн҃тꙋл Пророк Аггеи.
(зі҃. Сфн҃тꙋл Пророк Даніил, ши сфн҃ції трей Кокони Ананіа, Азаріа, ши Місаил. Дезлегаре ла вин, ши ла ꙋнт де лемн.
иі҃. Сфн҃тꙋл Мꙋченик Севастіан, ши чей кꙋ дѫнсꙋл.
ѳі҃. Сфн҃тꙋл Мꙋченик Воніфатіє.
(к҃.) Сфн҃тꙋл сфн҃цит мꙋченик Іґнатіє пꙋртатꙋл де Дмнезеꙋ.
ка҃. Сфн҃та мꙋченицъ Іꙋліана.
кв҃. Сфн҃та марѣ мꙋченицъ Анастасіа.
кг҃. Сфн҃ції зече Мꙋченичи чей дин Кріт.
кд҃. Сфн҃та Кꙋвіоаса мꙋченицъ Єѵгеніа.
кє҃. ⊕ Наштерѣ че дꙋпъ Трꙋп а Дмнꙋлꙋи нострꙋ Ііс Хс Празник, ши дезлегаре ла тоате але храніи.
(кѕ҃.) Соборꙋл прѣ сфн҃тей Нъскътоарей де Дмнезеꙋ, ши сфн҃цитꙋл Мꙋченик Єѵѳѵміє Єпископꙋл Сарделѡр.
(кз҃.) Сфн҃тꙋл Апостол ѫнтѫюл Мꙋченик, ши Архідіаконꙋл Стефан, ши кꙋвіошꙋл Пъринтеле нострꙋ Ѳеодѡр Исповедникꙋл, ши фрателе съꙋ Ѳеофан Поетікꙋл.

Сфн҃-

кн. Сфинцїй долꙋзечи де мїй де Мꙋченичи чей арши ꙟн Нїкомїдїа.

кѳ. Сфинцїй дїмїй де Прꙋнчи, пре карїй ѧꙋ ꙋчис Ирѡд, ши Кꙋвїѡсꙋл Пъринтеле нострꙋ Маркеа.

л. Сфинта Мꙋченицъ Анvсїа, ши Кꙋвїѡсꙋл Зѡтїк Преѡтꙋл.

ла. Кꙋвїѡаса Меланїа Ръмлѣнка. Ꙟтрꙋ ачаста зи съ ѿдовзеще Празникꙋл Нащерїй лꙋй Хс.

Лꙋна лꙋй Іанꙋаріе.

Аре зилеле л. Зїоа аре часꙋри ї. Ши ноаптѣ дї.

а. ✠ Тъерѣ ꙟпрежꙋр чѣ дꙋпъ Трꙋпа Дѡмнꙋлꙋй нострꙋ Інс Хс, ши сфинтꙋл Пъринтеле нострꙋ Васїлїе чел Маре Архїепїскопꙋл Кесарїей Каппадокїей. Празник.

в. Пъринтеле нострꙋ Сїлвестрꙋ Папа дела Рѡма.

г. Сфинтꙋл Пророк Малахїа, ши сфинтꙋл Мꙋченик Гордїе.

д. Соборꙋл сфинцилѡр 70 де Апостоли, ши Кꙋвїѡсꙋл Ѳїоктїст.

є. Сфинцїй мꙋченичи Ѳеопемт, ши Ѳеѡна, ши Кꙋвїѡаса Сvгклитїкїа.

ѕ. ✠ Ботезꙋл Дѡмнꙋлꙋй нострꙋ Інс Хс. Празник ши дезлегаре ла тоате але хранїй.

(з.) Соборꙋл сфинтꙋлꙋй славитꙋлꙋй Пророк ꙟнаинте мергъторюлꙋй, ши Ботезъторюлꙋй Іѡанн.

и. Кꙋвїѡаса Майка ноастръ Домнїка, ши Кꙋвїѡшїй Пъринцїй нощри Геѡргїе Хозевитꙋл, Емїлїан Исповедникꙋл.

ѳ. Сфинтꙋл мꙋченик Полvевкт.

ї. Пъринтеле нострꙋ Григорїе Епїскопꙋл Нvссїей, ши Кꙋвїѡсꙋл Дометїан Епїскопꙋл Мелїтїнїй, ши Маркїан Преѡтꙋл.

аї. ✠ Кꙋвїѡсꙋл Пъринтеле нострꙋ Ѳеодосїе ꙟчепъторюл де обще. Дезлегаре ла вин, ши ла ꙋнт де лемн.

вї. Сфинта мꙋченицъ Татїана.

гї. Сфинцїй мꙋченичи Ермvл, ши Стратонїк.

дї. Кꙋвїѡшїй Пъринцїй нощри чей ꙋчиши ꙟн Сїна, ши ꙟн Раїѳ. Ꙟтрꙋ ачаста зи съ ѿдовзеще Празникꙋл Ботезꙋлꙋй.

єї. Кꙋвїѡшїй Пъринцїй нощри Павел, ши Іѡанн.

(ѕї.) Ꙟкинъчюнѣ Чинститꙋлꙋй Ланцꙋ ал сфинтꙋлꙋй Апостол Петрꙋл.

зї. ✠ Кꙋвїѡсꙋл Пъринтеле нострꙋ Антонїе чел маре. Дезлегаре ла вин, ши ла ꙋнт де лемн.

иї. ✠ Чей ꙟтрꙋ сфинцй Пъринцїй нощри Аѳанасїе, ши Кvрїлл. Дезлегаре асеменѣ.

ѳї. Кꙋвїѡсꙋл Пъринтеле нострꙋ Макарїе Егvптѣнꙋл, ши сфинтꙋл Арсенїе Архїепїскопꙋл Керкvрей.

к. ✠ Кꙋвїѡсꙋл Пъринтеле нострꙋ Еvѳvмїе чел маре.

ка. Кꙋвїѡсꙋл Пъринтеле нострꙋ Маѯїм Исповедникꙋл, ши сфинтꙋл Мꙋченик Неофvт.

(кв. Сфнтꙋл Апостол Тїмоѳею, ши сфнтꙋл Мꙋченик Анастасїе.

кг. Сфнтꙋл сфнцитꙋл мꙋченик Климент.

кд. Кꙋвїоаса Майка ноастрѫ Ѯени.

ке. ✠ Чеа ынтрꙋ сфнцй Пѫринтеле нострꙋ Григорїе Богословꙋл Архїепископꙋл Цариградꙋлꙋй. Празник, ши дезлегаре ла вин, ши ла ꙋнт де лемн.

кѕ. Кꙋвїосꙋл Пѫринтеле нострꙋ Ѯенофонт.

кз. ✠ Адꙋчерѣ Моащелѡр сфнтꙋлꙋй Їѡанн Гꙋрѫ де аꙋр, Дезлегаре ла вин, ши ла ꙋнт де лемн.

(ки. Кꙋвїосꙋл Пѫринтеле нострꙋ Ефрем Сѵрїанꙋл.

(кѳ. Адꙋчерѣ Моащелѡр сфнцитꙋлꙋй мꙋченик Їгнатїе.

л. ✠ Чей ынтрꙋ сфнцй Пѫринцїй ноштри марїй Їерархй Васїлїе чеа маре, Григорїе Богослов, ши Їѡанн Гꙋрѫ де аꙋр, ши сфнтꙋл сфнцитꙋл Мꙋченик Їполѵт.

ла. Сфнцїй чей фѫрѫ де арџинцй Кѵр, ши Їѡанн.

✠ ✠ ✠

ЛꙊНА ЛꙊЙ ФЕВРꙊАРЇЕ.

Аре зиле кѳ, ꙗр де есте Вїсект к.

Зїоа аре часꙋрй аї, ши ноаптѣ гї.

а. Сфнтꙋл мꙋченик Трѵфѡн.

в. ✠ Сретенїа Дмнꙋлꙋй нострꙋ Їис Хс. Празник, ши дезлегаре ла пеще.

(г. Сфнтꙋл, ши Дрептꙋл Сѵмеѡн де Дмнезеꙋ прїимиторюл, ши сфнта Анна Пророчица.

д. Кꙋвїосꙋл Пѫринтеле нострꙋ Їсїдѡр Пилꙋсїѡтꙋл.

е. Сфнта мꙋченицѫ Агаѳи.

ѕ. Кꙋвїосꙋл Пѫринтеле нострꙋ Вꙋкол Епископꙋл Смѵрнїй.

з. Сфнтꙋл Парѳенїе Епископꙋл Ламѱакꙋлꙋй.

(и. Сфнтꙋл мꙋченик Ѳеодѡр Стратилат.

ѳ. Сфнтꙋл мꙋченик Нїкифѡр.

(і.) Сфнтꙋл мꙋченик Харалампїе.

аї. Сфнтꙋл сфнцитꙋл мꙋченик Власїе.

вї. Пѫринтеле нострꙋ Мелетїе Архїепископꙋл Антїохїей чеїй марй.

гї. Кꙋвїосꙋл Пѫринтеле нострꙋ Мартїнїан.

дї. Кꙋвїосꙋл Пѫринтеле нострꙋ Аѵѯентїе.

еї. Сфнтꙋл Апостол Онисїм.

ѕї. Сфнтꙋл мꙋченик Памфил, ши чей ынпреꙋнѫ кꙋ дынсꙋл.

(зї. Сфнтꙋл мареле мꙋченик Ѳеодѡр Тїрѡн,

Дезлегаре ла вин, ши ла ꙋнт де лемн,

иї, Сфнтꙋл Пѫринтеле нострꙋ Леѡн Папа дела Рѡма.

ѳї, Сфнтꙋл Апостол Архїпп,

к, Пѫринтеле нострꙋ Леѡн Епископꙋл Катанїей,

ка, Кꙋвїосꙋл Пѫринтеле нострꙋ Тїмоѳею,

кв. Афларѣ чинстителѡр Моаще але сфнцилѡр мꙋченичй челѡр дин Еѵгенїа.

кг. Сфнтꙋл сфнцит мꙋченик Полѵкарп Епископꙋл Смѵрней.

кд. ✠ Ꙟтѫꙗ, ши а доа ѡ афларе а чинститꙋлꙋй Кап а лꙋй Іѡанн Ботезѫторюл. Дезлегаре ла вин, ши ла ꙋнт де лемн.

ке. Сфнтꙋл Тарасіе Архіепіскопꙋл Цариградꙋлꙋй.

кѕ. Сфнтꙋл Пѫринтеле нострꙋ Порфѵріе Епіскопꙋл Газей.

кз. Кꙋвіѡсꙋл Пѫринтеле нострꙋ Прокопіе Исповедникꙋл.

ки. Кꙋвіѡсꙋл Пѫринтеле нострꙋ Василіе Исповедникꙋл.

кѳ. Кꙋвіѡсꙋл Пѫринтеле нострꙋ Касіан Рѫмлѣнꙋл.

* * *

ЛꙊНА ЛꙊЙ МАРТІЕ.

Аре зиле ла. Зіоа аре часꙋри ві, ши ноапте ві.

а. Кꙋвіоаса мꙋченицѫ Евдокіа.

в. Сфнтꙋл сфнцитꙋл мꙋченик Ѳеодот Епіскопꙋл Кѵринеи.

г. Сфнцїи мꙋченичи Евтропіе, Клеонік, ши Васіліск.

д. Кꙋвіѡсꙋл Пѫринтеле нострꙋ Герасім.

е. Сфнтꙋл мꙋченик Конѡн.

ѕ. Сфнцїи Мꙋченичи мв дин Аммореа.

з. Сфнцїи сфнцицїи мꙋченичи Епіскопи дин Херсѡн, Василіе, Ефрем, Капітѡн, Евгеніе, Еѳеріе, ши алцїи.

и. Кꙋвіѡсꙋл Пѫринтеле нострꙋ Ѳеофѵлакт мѫртꙋриситорюл Епіскопꙋл Нікомидіей.

ѳ. ✠ Сфнцїи м де Мꙋченичи, карїи аꙋ пѫтимит ꙟн езерꙋл Севастїей. Дезлегаре ла вин, ши ла ꙋнт де лемн.

і. Сфнтꙋл мꙋченик Кодрат, ши чей кꙋ дѫнсꙋл.

аі. Пѫринтеле нострꙋ Сѡфроніе Патріархꙋл Іерꙋсалимꙋлꙋй.

ві. Кꙋвіѡсꙋл Пѫринтеле нострꙋ Ѳеофан Исповедникꙋл.

гі. Адꙋчереа сфнтелѡр Моаще а лꙋй Нікифор Патріархꙋл Цариградꙋлꙋй.

ді. Кꙋвіѡсꙋл Пѫринтеле нострꙋ Венедікт.

еі. Сфнтꙋл мꙋченик Агапіе, ши чей ꙟпреꙋнѫ кꙋ дѫнсꙋл.

ѕі. Сфнцїи мꙋченичи Сабин, ши Папа.

зі. Кꙋвіѡсꙋл Алезіе ѡмꙋл лꙋй Дмнезеꙋ.

иі. Пѫринтеле нострꙋ Кѵрилл Архіепіскопꙋл Іерꙋсалимꙋлꙋй.

ѳі. Сфнцїи мꙋченичи Хрѵсанѳ, ши Даріа.

к. Кꙋвіѡшїи Пѫринцїи че саꙋ ꙋчис ꙟн Мѫнѫстиреа сфнтꙋлꙋй Саввей.

ка. Кꙋвіѡсꙋл Пѫринтеле нострꙋ Іакѡв Епіскопꙋл, ши Исповедникꙋл.

кв. Сфнтꙋл сфнцитꙋл Мꙋченик Василіе Преѡтꙋл.

кг. Сфнтꙋл Кꙋвіѡсꙋл мꙋченик Нікѡн, ши с де ꙋченичи ай лꙋй.

кд. Сфнтꙋл Пѫринтеле нострꙋ Захаріа.

ке. ✠ Бꙋна Вестире а прѣ сфнтей Стѫпѫней ноастре де Дмнезеꙋ Нѫскѫтоарей. Празник, ши дезлегаре ла пеще.

(кѕ.) Соборꙋл май марелꙋй Воевод Гавріил. Дезлегаре ла вин, ши ла ꙋнт де лемн.

кз. Сфн҃та Майка ноастръ Матрѡна чѣ дин Ѳессалонiк

кн. Кꙋвiѡсꙋл Стефан Фъкъторюл де минꙋнй.

кѳ. Пъринтеле ностръ Маркѡ Епiскопꙋл Ареѳꙋсiилѡр, ши чей кꙋ дѫнсꙋл.

л. Кꙋвiѡсꙋл Пъринтеле ностръ Iѡанн Лествичникꙋл.

ла. Кꙋвiѡсꙋл Ѵпатiе Епiскопꙋл Гангрiй Фъкъторюл де минꙋнй.

ЛꙊНА ЛꙊИ АПРИЛIЕ.

Аре зиле л҃. Зiѡа аре часꙋрй гi҃, ши ноаптѣ аi҃.

а. Кꙋвiѡаса Майка ноастръ Марiа Егѵптѣнка.

в. Кꙋвiѡсꙋл Пъринтеле ностръ Тiт Фъкъторюл де минꙋнй.

г. Кꙋвiѡсꙋл Пъринтеле ностръ Нiкита.

д. Пъринтеле ностръ Iѡсиф Скрiиторюл де кѫнтъри.

е. Сфн҃цiй мꙋченичй Ѳеодꙋл, ши Агаѳопод.

ѕ. Пъринтеле ностръ Еѵтѵхiе Архiепiскопꙋл Цариградꙋлꙋй.

з, Кꙋвiѡсꙋл Пъринтеле ностръ Геѡргiе Епiскопꙋл Мелiтiнiй,

и, Сфн҃цiй Апостолй Иродiѡн, Агав, ши чей кꙋ дѫншiй.

ѳ, Сфн҃тꙋл мꙋченик Еѵѱѵхiе,

i, Сфн҃цiй мꙋченичй Терентiе, Помпiе, ши чей кꙋ дѫншiй.

аi. Сфн҃тꙋл сфн҃цитꙋл Мꙋченик Антѵпа Епiскопꙋл Пергамꙋлꙋй.

вi. Кꙋвiѡсꙋл Пъринтеле ностръ Васiлiе Исповедникꙋл.

гi. Сфн҃тꙋл сфн҃цитꙋл Мꙋченик Артемѡн.

дi. Чел ѫнтрꙋ сфн҃ци Пъринтеле ностръ Мартiн Папа ал Рѡмей.

еi. Сфн҃цiй Апостолй Арiстарх, Пꙋд, ши Трофiм.

ѕi. Сфн҃теле мꙋченице Агапiа, Iрiна, ши Хiонiа.

зi. Кꙋвiѡшiй Пъринцiй ноштри Сѵмеѡн, ши Акакiе.

иi. Кꙋвiѡсꙋл Пъринтеле ностръ Iѡанн Ꙋченикꙋл сфн҃тꙋлꙋй Григорiе Декаполiтꙋл, ши сфн҃тꙋл Мꙋченик Iѡанн чел ноꙋ дин Iѡаннiна.

ѳi. Кꙋвiѡсꙋл Пъринтеле ностръ Iѡанн чел дела Пещера чѣ векiе.

к. Кꙋвiѡсꙋл Пъринтеле ностръ Ѳеодѡр Трiхiна.

ка. Сфн҃цiй сфн҃цици Мꙋченичй Iанꙋарiе, Дiодос, ши чей кꙋ дѫншiй.

кв. Кꙋвiѡсꙋл Пъринтеле ностръ Ѳеодѡр Сѵкеѡтꙋл.

кг. ✠ Сфн҃тꙋл слъвитꙋл мареле мꙋченик Геѡргiе.

кд. Сфн҃тꙋл мꙋченик Савва Стратилат, ши Кꙋвiѡаса Елiсавет.

(ке.) Сфн҃тꙋл Апостол, ши Еѵангелiст Маркѡ.

Дезлегаре ла вин, ши ла ꙋнтделемн.

кѕ. Сфѫнтꙋл сфинцитꙋл мꙋченик Васiлiе Епiскопꙋл Амасiей.

(кз. Сфн҃тꙋл сфн҃цитꙋл мꙋченик Сѵмеѡн фрателе Дмн҃ꙋлꙋй.

ent+

ки. Сфнцїй Апостолий Іасѡн, ши Сѡсіпатрꙋ.

кѳ. Сфнцїй ѳ҃ мꙋченичи чей дин Кѵзік, ши Кꙋвїѻсꙋл Мемнѡн Фъкъторꙋл де минꙋни.

(л.) Сфнтꙋл Апостол Іакѡв фрателе сфнтꙋлꙋй Іѡанн Богословꙋл. Дезлегареа ла вин, ши ла ꙋнт де лемн.

* * *

ЛꙋНА ЛꙋЙ МАЮ.

Аре зиле ла. Зіѡа аре часꙋри ді, ши ноаптѣ і.

v☽ а. Сфнтꙋл Пророк Іеремїа.

v (в. Адꙋчерѣ Моаштелѡр сфнтꙋлꙋй Аѳанасїе чел маре Дезлегареа ла вин, ши ла ꙋнт де лемн.

г. Сфнтꙋл Мꙋченик Тїмоѳею, ши Мавра.

v☉ д. Сфнта Кꙋвїѻаса Мꙋченицъ Пелагїа.

є. Сфнта, ши славита Мꙋченицъ Іріна.

ѕ. Сфнтꙋл, ши дрептꙋл Іѡв мꙋлт ръбдъторюл.

(з. Поменирѣ Семнꙋлꙋй че саꙋ арътат пре Черю ꙟн Четатѣ Іерꙋсалимꙋлꙋй, ши Сфнтꙋл Мꙋченик Акакїе.

2☽ и. ✠ Сфнтꙋл Апостол, шї Еѵангеліст Іѡанн Богословꙋл, ши Пъринтеле ностру Арсенїе чел маре.
Дезлегаре ла вин, ши ла ꙋнт де лемн.

9 ѳ. Сфнтꙋл Пророк Исаїа, ши сфнтꙋл мꙋченик Хрїстофор.

і. Сфнтꙋл Апостол Сімѡн Зилѡт, Дезлегаре ла вин, ши ла ꙋнт де лемн.

9☉ аі. Сфнтꙋл сфнцитꙋл Мꙋченик Мѡкїе.

+ ві. Чей ꙟнтрꙋ сфнцй Пъринцїй ноштри Епїфанїе Епіскопꙋл Кѵпрꙋлꙋй, ши Германѡ Патрїархꙋл Цариградꙋлꙋй.

гі. Сфнта Мꙋченицъ Глѵкерїа.

ді. Сфнтꙋл мꙋченик Ісідѡр.

v☽ (єі. Кꙋвїѻсꙋл Пъринтеле нострꙋ Пахомїе чел Маре.

ѕі. Кꙋвїѻсꙋл Пъринтеле нострꙋ Ѳеодѡр Сфнцитꙋл.

зі. Сфнтꙋл Апостол Андронїк.

v☉ иі. Сфнтꙋл сфнцитꙋл Мꙋченик Ѳеодот, ши чей кꙋ дѫнсꙋл.

ѳі. Сфнтꙋл сфнцитꙋл Мꙋченик Патрікїе Епіскопꙋл Прꙋсїей.

к. Сфнтꙋл Мꙋченик Ѳалалеꙋ.

ка. ✠ Сфнцїй Марїй Ꙟмпъраций, ши ꙟнтокма кꙋ Апостолїй Кѡнстантін, ши Еленна Майкъса. Дезлегареа ла вин, ши ла ꙋнт де лемн.

9☽ кв. Сфнтꙋл мꙋченик Васїліск.

9 кг. Кꙋвїѻсꙋл Пъринтеле нострꙋ Мїхаил Исповедникꙋл.

кд. Кꙋвїѻсꙋл Пъринтеле нострꙋ Сѵмеѡн.

9☉ ке. ✠ Атреа афларе а чинститꙋлꙋй Кап ал лꙋй Іѡанн Ботезъторюл. Дезлегареа ла вин, ши ла ꙋнт де лемн.

+ кѕ, Сфнтꙋл Апостол Карп.

кз. Сфнтꙋл сфнцитꙋл Мꙋченик Ѳерапонт.

ки. Пъринтеле нострꙋ Нікита Епіскопꙋл Халкидонꙋлꙋй.

кѳ. Сфнта Кꙋвіѡаса мꙋченицъ Ѳеодосіѧ.

л. Кꙋвіѡсꙋл Пъринтеле нострꙋ Ісаакіє, Далмат.

ла. Сфнтꙋл Апостол Ерміє, ши сфнтꙋл сфнцитꙋл Мꙋченик Ермєю.

* * *

ЛꙊНА ЛꙊЙ ІꙊНІЄ.

Аре зиле л. Зіѡа аре часꙋри єі, Ши ноаптѣ ѳ.

а. Сфнтꙋл мꙋченик Іꙋстин ши чей кꙋ дѫнсꙋл.

в. Пъринтеле нострꙋ Нікифор Патріархꙋл Царигрꙋдꙋлꙋй, ши сфнтꙋл мареле Мꙋченик Іѡанн чел нꙋ дела Сꙋчава.

г. Сфнтꙋл Мꙋченик Лꙋкіан.

д. Пъринтеле нострꙋ Митрофан Патріархꙋл Царигрꙋдꙋлꙋй.

є. Сфнтꙋл сфнцит Мꙋченик Дѡроѳею Епіскопꙋл Тѵрꙋлꙋй.

ѕ. Кꙋвіѡшій Пъринцій ноштри Висаріѡн, ши Іларіѡн.

з. Сфнтꙋл сфнцит Мꙋченик Ѳеодот Епіскопꙋл.

(и. Сфнтꙋл мареле мꙋченик Ѳеодѡр Стратилат.

(ѳ. Пъринтеле нострꙋ Кѵрілл Архіепіскопꙋл Алеѯандріей

і. Сфнтꙋл сфнцит Мꙋченик Тімоѳею Епіскопꙋл Прꙋсіей.

(аі.) Сфнцій Апостоли Варѳоломею, ши Варнава.

Дезлегаре ла вин, ши ла ꙋнт де лемн.

(ві. Прѣ Кꙋвіѡсꙋл Пъринтеле нострꙋ Ѡнꙋфріє.

гі. Сфнта мꙋченицъ Акѵліна, ши Тріфѵліє Епіскопꙋл Кѵпрꙋлꙋй.

(ді. Сфнтꙋл Проорок Еліссею, ши Меѳодіє Патріархꙋл Царигрꙋдꙋлꙋй.

єі. Сфнтꙋл Проорок Аммос.

ѕі. Сфнтꙋл Тѵхѡн Фъкъторюл де минꙋни.

зі. Сфнцій мꙋченичи Манꙋил, Савел, ши Ісмаил.

иі. Сфнтꙋл мꙋченик Леонтіє.

(ѳі.) Сфнтꙋл Апостол Іꙋда, фрателе Дмнꙋлꙋй чел дꙋпъ трꙋп. Дезлегаре ла вин, ши ла ꙋнт де лемн.

к. Сфнтꙋл сфнцитꙋл мꙋченик Меѳодіє Епіскопꙋл Патареилѡр.

ка. Сфнтꙋл мꙋченик Іꙋліан.

кв. Сфнтꙋл сфнцитꙋл мꙋченик Еѵсевіє Епіскопꙋл Самосателѡр.

кг, Сфнта мꙋченицъ Агріппіна.

кд, ✠ Наштерѣ чинститꙋлꙋй Проорок Іѡанн Ꙟнаинте Мергъторюлꙋй. Празник ши дезлегаре ла пеще.

кє. Сфнта Кꙋвіѡаса мꙋченицъ Феѵроніѧ.

кѕ. Кꙋвіѡсꙋл Пъринтеле нострꙋ Давід чел дин Солꙋн.

кз. Кꙋвіѡсꙋл Пъринтеле нострꙋ Самѱѡн.

ки. Адꙋчерѣ Моаштелѡр сфнцилѡр Дофтори Кѵр, ши Іѡан.

кѳ. ✠ Сфнцій славнцій, ши Ꙟтрꙋ тот лъꙋдацій, ши май марій Апостолилѡр Петрꙋл, ши Павел. Празник, ши дезлегаре ла пеще.

(л҃.) Соборꙋл сфн҃цилѡр слъвицилѡр, ши ꙟтрꙋ тот лъꙋдацилѡр в҃ї Апостоли. Празник, ши дезлегаре ла пеще.

****

ЛꙊНА ЛꙊЙ ЇꙊЛЇЕ.

Аре зиле л҃а. Зїꙋа аре часꙋри д҃ї. ши ноаптѣ і҃.

(а҃. Сфн҃цїй, ши Фъкъторїй де минꙋни чей фъръ де арџинцй Дофторй, Козма, ши Дамїан.

(в҃.) Пꙋнерѣ чинститꙋлꙋй Вешмѫнт ꙟ Влахерне.

Дезлегаре ла вин, ши ла ꙋнт де лемн.

г҃. Сфн҃тꙋл мꙋченик Ѵакинѳ, ши чел ꙟтрꙋ сфн҃ци Пъринтеле ностру Анатолїе Патрїархꙋл Цариградꙋлꙋй.

д҃. Чел ꙟнтрꙋ сфн҃цй Пъринтеле ностру Андрею Архїепископꙋл Критꙋлꙋй.

е҃, ✠ Кꙋвїосꙋл Пъринтеле ностру Аѳанасїе ла Аѳонꙋлꙋй. Дезлегаре ла вин, ши ла ꙋнт де лемн.

ѕ҃. Кꙋвїосꙋл Пъринтеле ностру Сїсой чел маре.

з҃. Кꙋвїошїй Пъринцїй ноштри Ѳома, ши Акакїе, ши маре мꙋченицъ Кѵрїаки.

(и҃.) Сфн҃тꙋл мареле мꙋченик Прокопїе.

Дезлегаре ла вин, ши ла ꙋнт де лемн.

ѳ҃. Сфн҃тꙋл сфн҃цитꙋл мꙋченик Панкратїе Епископꙋл Тавроменїй.

і҃. Сфн҃цїй м҃е де мꙋченичй чей дин Никополи.

а҃ї. Сфн҃та, ши лъꙋдата мꙋченицъ Еѵфимїа.

в҃ї. Сфн҃цїй мꙋченичй Проклꙋ, ши Їларїе, ши Кꙋвїосꙋл Мїхаил.

(г҃ї. Соборꙋл Архангелꙋлꙋй Гаврїил, ши поменирѣ Пъринтелꙋй Їосиф.

д҃ї. Сфн҃тꙋл Апостол Акѵла.

(е҃ї. Сфн҃цїй мꙋченичй Кѵрїк, ши Їꙋлита.

ѕ҃ї. Сфн҃тꙋл сфн҃цитꙋл мꙋченик Аѳиноген, ши кꙋ зече ꙋченичй ай съй.

(з҃ї.) Сфн҃та маре мꙋченицъ Марина.

Дезлегаре ла вин, ши ла ꙋнт де лемн.

и҃ї. Сфн҃цїй мꙋченичй Ѵакинѳ, ши Емїлїан.

ѳ҃ї. Кꙋвїосꙋл Пъринтеле ностру Дїе, ши Кꙋвїоаса Макрина.

к҃. ✠ Сфн҃тꙋл слъвитꙋл Пророк Илїе. Празник, ши дезлегаре ла вин, ши ла ꙋнт де лемн.

к҃а. Кꙋвїошїй Пъринцїй ноштри Сѵмеѡн чел небꙋн пентрꙋ Хс҃, ши Їѡанн чел че аꙋ сихъстрит кꙋ дѫнсꙋл, ши Пророкꙋл Їезекїил.

(к҃в.) Сфн҃та Мѵроносицъ, ши ꙟнтокма кꙋ Апостолїй Марїа Магдалина.

Дезлегаре ла вин, ши ла ꙋнт де лемн.

к҃г. Сфн҃цїй мꙋченичй Трофїм, Ѳеофїл, ши чей кꙋ дѫншїй.

к҃д. Сфн҃та маре Мꙋченицъ Хрїстина,

(к҃е.) Адормирѣ сфн҃тей Анней мꙋмей Нъскътоарей де

Дмнезеꙋ, ши поменирѣ сфнтелѡр мꙋери Ѡлꙋмбїада, ши Еvпраѯїа. Дезлегаре ла вин, ши ла ꙋнт де лемн.

кѕ. Сфнтꙋл Сфнцитꙋл мꙋченик Ермолае, ши Кꙋвїѡаса мꙋченицъ Параскеvи.

кз. ✠ Сфнтꙋл мареле мꙋченик, ши Тъмъдꙋиторюл Пантелеимѡн. Дезлегаре ла вин, ши ла ꙋнт де лемн.

ки. Сфнцїи Апостоли, ши Дїакони, Прохѡр, Нїканѡр, Тїмѡн, ши Пармена.

кѳ. Сфнтꙋл мꙋченик Каллїнїк.

л. Сфнцїи Апостоли Сила, ши Силꙋан.

ла. Сфнтꙋл, ши дрептꙋл Еvдокїм.

ЛꙊНА ЛꙊЙ АꙊГꙊСТ.

Аре зиле ла, зїѡа аре часꙋри, гі, ши ноаптѣ, аі.

(а.) Поменирѣ сфнцилѡр з, Мꙋченичи Макавеи, ши мꙋма лѡр Соломони, ши Даскалꙋл лѡр Елеазар.

(в.) Адꙋчерѣ Моащелѡр сфнтꙋлꙋи ꙟтъюлꙋи Мꙋченик, ши Архїдїакон Стефан.

г. Кꙋвїѡшїи Пъринцїи ноштри Їсаакїе, Далматїе, ши Фаvст.

д. Сфнцїи з Кокони дин Ефес, ши Кꙋвїѡаса Мꙋченицъ Еvдокїа.

ꙟнаин-

(е. ꙟнаинте Празнꙋирѣ скимбърїи ла Фацъ а Дмнꙋлꙋи ностꙋ Їис Хс, ши сфнтꙋл Мꙋченик Аvсїгнїе.

ѕ. ✠ Сфнта скимбаре ла фацъ а Дмнꙋлꙋи ностꙋ Їис Хс. Празник, ши дезлегаре ла пеще.

з. Сфнтꙋл Кꙋвїѡсꙋл мꙋченик Дометїе.

и. Сфнтꙋл Емїлїан мъртꙋриситорюл Епїскопꙋл Кизїкꙋлꙋи.

(ѳ.) Сфнтꙋл Апостол Матѳїа. Дезлегаре ла вин, ши ла ꙋнт де лемн.

і. Сфнтꙋл мꙋченик, ши Архїдїакон Лаvрентїе.

аі. Сфнтꙋл мꙋченик, ши Архїдїакон Еvплꙋ.

ві. Сфнцїи мꙋченичи Фѡтїе, ши Аникит.

гі. Кꙋвїѡсꙋл Пъринтеле ностꙋ Маѯїм мъртꙋрїситорюл.

ꙟнтрꙋ ачаста зи се сѫвѫршеще Празникꙋл Скимбърїи ла Фацъ.

ді. Сфнтꙋл Проорок Мїхеа.

еі. ✠ Адормирѣ пресфнтеи Нъскътоареи де Дмнезеꙋ, ши пꙋрꙋрѣ Фечоареи Марїеи. Празник, ши Дезлегаре ла пеще.

ѕі. Сфнтꙋл мꙋченик Дїомид.

зі. Сфнтꙋл мꙋченик Мирѡн.

иі. Сфнцїи мꙋченичи Флѡр, ши Лаvрꙋ.

ѳі. Сфнтꙋл Мꙋченик Андреи Осташꙋл, ши чеи ꙟмпреꙋнъ кꙋ дънсꙋл.

к. Сфнтꙋл мареле Проорок Самꙋил.

Сфнка Сфнтꙋл Ӑпостол Ѳаддею, ши сфнта мꙋченицѫ Васса.

кв. Сфнтꙋл мꙋченик Ӑгаѳоник.

кг. Сфнтꙋл мꙋченик Лꙋп. Ӑнтрꙋ ӑчастѫ зи сѫ ѿдовѫеще Празникꙋл Ӑдормирїй.

кд. Сфнтꙋл сфинцитꙋл Мꙋченик Ёvтїх ꙋченикꙋл сфнтꙋлꙋй Їѡанн Богословꙋл.

(ке. Ӑнтоарчерѣ Моащелѡр сфнтꙋлꙋй Ӑпостол Варѳоломею, ши сфнтꙋл Ӑпостол Тїт.

кѕ. Сфнцїй мꙋченичй Андрїан, ши Наталїѧ.

кз. Кꙋвїѡсꙋл Пѫринтеле нострꙋ Пїмен.

ки. Кꙋвїѡсꙋл Пѫринтеле нострꙋ Мѡvси Арапꙋл.

кѳ. ✠ Тѫерѣ чинститꙋлꙋй Кап ал сфнтꙋлꙋй слѫвитꙋлꙋй Проорок, ӑнаинте мергѫторюлꙋй, ши Ботезѫторюлꙋй Їѡанн. Празник, ши Пост ѡри ӑн че зи сѫ ва ӑнтѫмпла.

л. Чей ӑнтрꙋ сфнцй Пѫринцїй ноштри Патрїархїй Цариградꙋлꙋй Алеѯандрꙋ, Їѡанн, ши Павел чел нꙋ.

(ла) Пꙋнерѣ чинститꙋлꙋй Брѫꙋ ал прѣ сфнтей де Дмнезеꙋ Нѫскѫтоарей. Дезлегаре ла вин ши ла ꙋнт де лемн.

АРЪТАРЕ

Пентрꙋ семнеле че сꙋ пꙋс ла Сꙋнаѯарюл ӑчеста.

✠ Крꙋче ӑнкꙋнцюратѫ ӑнсемнѣзѫ Празник ӑмпѫрѫтеск, кꙋ привегїере маре.

✠ Ӑчаста ӑнсемнѣзѫ привегїере микѫ.

✠ Ӑчаста ӑнсемнѣзѫ Полїелеꙋ.

() Ӑчаста ӑнсемнѣзѫ Славословїе маре.

(Ӑчаста ӑнсемнѣзѫ слꙋжба Сфнтꙋлꙋй пе 6. їар Славословїе нꙋ сѫ кѫнтѫ.

Їар ꙋнде нꙋ есте пꙋс ничй ꙋн семн, аколѡ ла Вечернїе сѫ пꙋн Стїхиреле дин Ѡктоих 3. ши але Сфнтꙋлꙋй 3. ши Канонꙋл сфнтꙋлꙋй пе 4.

Сфѫршитꙋл Сꙋнаѯарюлꙋй

Адикѫ ӑчелѡр вї. Лꙋнй.

А̂ДȢНАРЕ ДЕ РȢГЪЧЮНЙ

Пентрȣ черерй де бȣ́нъ требȣ́инцъ ла вре́мй де невое, ка́реле съ четѐск ла Проскомі́діе, ла е̂кте́ніиле че́ле дела а̂нчепȣ́тȣл Лȣтȣргіей, ши ла че́ле дȣпъ Е̂ѵанге́лїе, а̂шиждерѣ аръта́ре де Прокі́менеле А̂постолилѡр, але Е̂ѵанге́лїилѡр, ши а̂ле Причѣ́стнилѡр, а̂шъзате дȣпъ требȣи́нца чева фа́че.

ЛА ВРЕМЕ ДЕ ФОАМЕТЕ,

Пре́ѡтȣл ла Проскомі́діе а̂жȣ́нд ѡ̂ пъртичикъ ѡ̂ пȣ́не пе сфи̃нтȣл Ді́скос, ши зи́че:

Дмне Ї̂исе Хсе Дмнезе́ȣл но́стрȣ, прі́имеще Жъртва а̂часта спре е̂ртарѣ пъка́телѡр а тȣтȣрѡр ноаѡ не вре́дничилѡр ро́билѡр тъй, ши а̂тот норо́дȣлȣй тъȣ, ши цй а̂нто́арче мъні́а та чѣ кȣ дрепта́те порни́тъ а̂сȣпра ноа́стръ, нȣ ѡ̂морѫ̀ кȣ фоа́ме, ши кȣ се́те пре норо́дȣл тъȣ, ши добитоачеле, порȣнчѣ́ще кȣ милостивире но́рилѡр съ слобоазъ ди̃н Чѣ́рю пъмъ́нтȣлȣй плоае бȣ́нъ, тимпȣрі́е, ши тъ́рзіе, ръкоре́щел пре е̂л ка съ ръса́ръ, ши съ крѣ́скъ і̂арбъ добитоачелѡр, ши вердѣ́цъ спре слȣ́жба ѡ̂а́менилѡр, ши съ адȣ́къ ро́дȣри де чѣле де требȣ́инца віе́цїй ноастре.

ЛА А̂НЧЕПȢТȢЛ ДМНЕЗЕЕЩІЙ ЛȢТȢРГІЙ,

Дȣпъ че зи́че Пре́ѡтȣл, Благослови́тъ е̂сте А̂мпъръціа а Та́тълȣй:

Съ зи́че Е̂ктені́а.

Кȣ па́че Дмнȣлȣй съ не рȣгъм.

Пентрȣ па́чѣ де сȣ́с, ши пентрȣ мънтȣирѣ сȣфлетелѡр ноастре, Дмнȣлȣй съ не рȣгъм.

Пентрȣ па́чѣ а̂ тоатъ лȣ́мѣ, ши пентрȣ бȣ́нъ старѣ сфи̃нтелѡр лȣй Дмнезе́ȣ Бесе́речй, ши пентрȣ ȣни́рѣ тȣтȣрѡр, Дмнȣлȣй съ не рȣгъм.

Пентрȣ сфи̃нта Бесе́рика а̂ча́ста, ши пентрȣ чѣ че кȣ креди́нцъ, ши кȣ бȣ́нъ кȣчерничі́е, ши кȣ фрика лȣй Дмнезе́ȣ а̂нтръ а̂нтръ́нса, Дмнȣлȣй съ не рȣгъм.

Пентрȣ А̂рхіепі́скопȣл но́стрȣ, са́ȣ Е̂пі́скопȣл (Кȣта́ре) ши пентрȣ чинсти́та Пре́ѡціе, ши а̂нтрȣ Хс Ді́аконіе, ши пентрȣ тот Кли́росȣл, ши норо́дȣл, Дмнȣлȣй съ не рȣгъм.

Пентрȣ бине кредин чо́сȣл, ши Ю̂битѡ́рюл де Хс До́мнȣл но́стрȣ (Кȣта́ре) ши пентрȣ тоатъ кȣ́ртѣ, ши ѡ̂ста́шїй лȣй, Дмнȣлȣй съ не рȣгъм.

Пентрȣ ка съй а̂жȣ́те, ши съй сȣпȣе сȣпт пичоареле лȣй пре тот връжма́шȣл, ши а̂противникȣл, Дмнȣлȣй съ не рȣгъм.

Пентрȣ сфи̃нтȣл лъка́шȣл а̂чѣста, ши пентрȣ тоате четъциле, ши са́теле, ши пентрȣ чѣ че кȣ креди́нцъ лъкȣѣ́ск а̂нтръ́нселе, Дмнȣлȣй съ не рȣгъм.

Пентрꙋ бꙋ́нъ линищѣ въꙁдꙋ́хꙋрилѡр, ши пентрꙋ ꙟмꙋлцирѣ ро́аделѡр пъмѫнтꙋлꙋ́й, ши пентрꙋ вре́мй кꙋ па́че, Дмнꙋлꙋ́й съ не рꙋгъ́м.

Пентрꙋ че́й че ꙋмблъ пре а́пе, ши кълъто́реск, ши пентрꙋ че́й болна́вй, ши пентрꙋ че́ѧ че съ ѡ҆стене́ск, ши пентрꙋ че́й роби́цй, ши пентрꙋ мѫнтꙋи́рѣ лѡр, Дмнꙋлꙋ́й съ не рꙋгъ́м.

Ачє́сте Ектї́нїй съ зи́к не скимба́т ла то́ате че́рериле пѫнъ а́нчй, ꙗ҆р де а́нчй съ ада́ѡгъ че́ле де бꙋ́нъ требꙋ́инцъ, ка́реле съ зи́к ла вре́ме де нево́е, прекꙋ́м ачє́стѣ ла неплоа́ре.

Пентрꙋ ка съ нꙋ помене́скъ фъ́ръ де ле́џиле, ши не дрепта́циле норо́дꙋлꙋ́й съ́ꙋ, ши съ́ши ꙟнтоа́ркъ де спре но́й тоа́тъ мѫнї́ѧ са чѣ кꙋ дрепта́те порни́тъ асꙋ́пра ноа́стръ, ши съ нꙋ не ѡ҆моа́ре пре но́й кꙋ фоа́мѣ, ши кꙋ се́тѣ, Дмнꙋлꙋ́й съ не рꙋгъ́м.

Пентрꙋ бꙋ́нъ линищѣ въꙁдꙋ́хꙋлꙋ́й, ши пло́й де бꙋ́нъ требꙋ́инцъ спре роди́ре кꙋ милостиви́ре съ тримицъ пъмѫ́нтꙋлꙋ́й, ши норо́дꙋлꙋ́й съ́ꙋ, Дмнꙋлꙋ́й съ не рꙋгъ́м.

Пентрꙋ ка ꙟтрꙋ мѫнї́ѧ са съ нꙋ пїа́рꙁъ пре норо́дꙋл съ́ꙋ, ши добито́ачеле, чи съ порꙋнче́скъ Норилѡр де сꙋ́с съ пло́аѡ, ши спре роди́ре съ ръкоре́скъ пъмѫ́нтꙋл, Дмнꙋлꙋ́й съ не рꙋгъ́м.

Пентрꙋ ка съ порꙋнча́скъ пъмѫнтꙋлꙋ́й съ ръса́ръ ро́дꙋрй спре весе́лїе, ши хра́на норо́дꙋлꙋ́й съ́ꙋ, ши вердѣ́цъ спре слꙋ́жба ѡ҆аменилѡр, ши ꙗ҆рбъ добито́ачелѡр, Дмнꙋлꙋ́й съ не рꙋгъ́м.

Пен-

Пентрꙋ ка кꙋ милостї́вире съ ка́ꙋте спре стригарѣ́, плѫнџерѣ, сꙋспинарѣ, рꙋгъчю́ниле че́ле де ꙋмилинцъ але бътрѫ́нилѡр, але тинерилѡр, але прꙋ́нчилѡр, ши але то́т норо́дꙋлꙋ́й съ́ꙋ, ши съ нꙋ не пїа́рꙁъ пре но́й кꙋ фоа́мете пентрꙋ пъка́теле ноа́стре, чи съ не избъве́скъ де мо́арте сꙋ́флетеле ноа́стре, ши съ не хръне́скъ пре но́й ꙟ фоа́мете, Дмнꙋлꙋ́й съ не рꙋгъ́м.

Пентрꙋ ка съ фїе рꙋгъчю́ниле ноа́стре кꙋ бꙋ́нъ прїими́нцъ, ши прекꙋ́м пре Илїе ѡ҆рекѫ́нд, съ не а́ꙋꙁъ ши пре но́й кꙋ пло́ае, ши кꙋ бꙋ́нъ линищѣ въꙁдꙋ́хꙋлꙋй, ши съ не милꙋ́ѧскъ пре но́й, Дмнꙋлꙋ́й съ не рꙋгъ́м.

Пентрꙋ ка кꙋ милостиви́ре съ а́ꙋꙁъ гла́сꙋл рꙋгъчю́нїй ноа́стре, ши съ не избъве́скъ пре но́й, де фоа́мете, де чю́мъ, де кꙋтре́мꙋр, де пото́п, де фо́к, де гри́ндинъ, де са́бїе, де вени́рѣ а́лтѡр нѣ́мꙋрй, де ръꙁбо́юл че́л динтре но́й, ши де тоа́тъ ра́на чѣ адꙋкъто́аре де мо́арте, Дмнꙋлꙋ́й съ не рꙋгъ́м.

Ши а́ша дꙋпъ че съ зи́че ача́стъ Ектенї́е сфѫрши́тꙋл ши ал ачє́щїѧ ши ал тꙋтꙋрѡр чѣлѡр ла́лте съ фа́че а́ша:

Пентрꙋ ка съ не избъвим но́й де то́т нека́ꙁꙋл, мѫнї́ѧ, ши нево́ѧ, Дмнꙋлꙋ́й съ не рꙋгъ́м.

Ꙟпъръ, мѫнтꙋе́ще, милꙋе́ще, ши не пъꙁе́ще пре но́й Дмнеꙁе́ꙋле кꙋ Да́рꙋл тъ́ꙋ.

Пре прѣ сфн҃та Кꙋра́та, прѣ Благослови́та, слъви́та, Стъпѫ́на ноа́стръ де Дмнеꙁе́ꙋ Нъскъто́арѣ, ши пꙋ́рꙋрѣ

Фечоа-

Фечоара Марїѧ, Кꙋ тоцй сфнцїй поменйндꙋѡ, пре нои ꙟнешине, ши ꙋнꙋл пре алтꙋл, ши тоатъ вїаца ноастръ лꙋй Хс Дмнезеꙋ съ ѡ дъм. **Возгласꙋл.**

Къ цїе съ кꙋвине тоатъ слава, чинстѣ, ши ꙟкинъчюнѣ, Татълꙋй, ши Фїюлꙋй, ши сфнтꙋлꙋй Дꙋх, акꙋм, ши пꙋрꙋрѣ, ши ꙟ вечїй вечилѡр.

Ꙟтрачесташи кип съ зик ачесте Ектенїй ши ла ꙟнчепꙋтꙋл Ꙋтренїй, ши ла а Вечернїей. Ꙗр дꙋпъ Воход зиче Тропарꙋл ачеста Глас в.

Чел че фачй кꙋ Порꙋнка та бꙋнъ линище въздꙋхꙋлꙋй Дмне, дъръꙋеще пъмѫнтꙋлꙋй плоае де вое, ка съ адꙋнъ нородꙋлꙋй тъꙋ родꙋри дин дестꙋл, ка съсе сатꙋре тоатъ живина кꙋ бꙋнъ воирѣ та, пентрꙋ рꙋгъчюниле Нъскътоарей де Дмнезеꙋ, ши але тꙋтꙋрѡр сфнцилѡр тъй.

Кондак Глас з.

Фъкъторїю, ши Зидиторїю а тоате, ши Дътъторїю де бꙋнътъцй щїиндꙋте пре тине Дмне, кътръ тине кѫдем, ши кꙋ дѣдинсꙋл те рꙋгъм, ꙟндꙋрате Милостиве! Ꙗртъ ка ꙋн Бꙋн фъръ де лѣщиле ноастре, ши де мѫнїѧ та чѣ кꙋ дрептате порнитъ асꙋпра ноастръ, избъвѣщене пре нои робїй тъй, дѫнд ка ꙋн Бꙋн пъмѫнтꙋлꙋй челꙋй сетос плой кꙋ бꙋнъ родире, ка ꙋн мꙋлт Милостив.

Прокимен, Глас д:

Бразделе пъмѫнтꙋлꙋй ꙟмбатъле, ши ꙟмꙋлцеще родꙋриле лꙋй. **Стїх,**

Ꙟтрꙋ

Ꙟтрꙋ пикътꙋриле лꙋй веселисъва ръсъринд. **Апостолꙋл**

Дин Соборническа Картѣ а лꙋй Ӏакѡв. **Зачало нѕ.**

Фрацилѡр лꙋаци пилдъ де патимъре. **Каꙋтъ Ӏꙋлїе к.**

Аллїлꙋїа Гласꙋлꙋй.

Стїх, Благословивей Кꙋнꙋна анꙋлꙋй бꙋнътъцїй тале Дмне, ши кѫмпїй тъй съ вѡр сътꙋра. **Стїх в.**

Ꙟгръшасъвѡр челе фрꙋмоасе але пꙋстїюлꙋй, ши кꙋ бꙋкꙋрїе дѣлꙋриле съ вѡр ꙟнчинџе.

Еѵангелїѧ дела Матѳей Зачало ѯе.

Ꙟ времѣ ачѣ, апропїѧтꙋсаꙋ кътръ Ӏис Фарїсеїй, ши Садꙋкеїй, ши испитиндꙋл рꙋга пре дѫнсꙋл съ ле арате лѡр семн дин Черю, ꙗр єл ръспꙋнзѫнд аꙋ зис лѡр: Кѫнд съ фаче сѣръ, зичецй сенин ва фи, къ съ рошаще Черюл, ши диминѣца зичецй, астъзи ва фи фриг, къ съ рошаще Черюл посоморѫт. Фъцарничилѡр! ꙗтъ къ фаца Черюлꙋй щицй съ ѡ сокотицй, ꙗр семнеле времилѡр нꙋ щицй. Ꙟдевър гръеск воаѡ, къ ничи ꙋн Пророк нꙋ єсте прїимит ꙟтрꙋ мошїѧ са, чи адевър гръеск воаѡ, мꙋлте въдꙋве єра ꙟн зилеле лꙋй Илїе ꙟтрꙋ Ӏсраил, кѫнд саꙋ ꙟкꙋиат Черюл трей ани, ши лꙋни шасе, ꙟкѫт аꙋ фост фоамете маре престе тот пъмѫнтꙋл, ши ничи кътръ ꙋна динтрачелѣ наꙋ фост тримис Илїе, чи нꙋмай ла Сареѳа Сїдонꙋлꙋй ла ѡ мꙋере въдꙋвъ: Зисаꙋ лꙋй Жидовїй, че семне фачи Тꙋ, ка съ ведем, ши съ кредем цїе, че лꙋкрезй; Пъринцїй ноштри аꙋ мѫнкат Маннъ

ꙟ пꙋꙟ пȣстіе, прекȣм єсте скрис, Пѫине дин Чѣрю лѣȣ дат лѡр съ мѫнѫнче, зисаȣ лѡр Їис҃: Адевър, адевър гръеск воаѡ, нȣ Мѡѵси аȣ дат ноаѡ Пѫине дин Чѣрю, чи Татъл міеȣ дъ воаѡ Пѫинѣ чѣ адевъратъ дин Чѣрю, къ Пѫинѣ лȣи Дм҃незеȣ єсте, карѣ погоаръ дин Чѣрю, ши дъ віацъ лȣміи.

Дȣпъ Єѵангеліе Єктеніа.

Съ зичем тоци дин тот сȣфлетȣл, ши дин тот кȣџетȣл нострȣ, съ зичем.

Дм҃не Атотстъпѫниторюле, Дм҃незеȣл Пъринцилѡр ноштри, рȣгъмȣне ціе, аȣзине, ши не милȣеще.

Милȣеще не пре ной Дм҃незеȣле дȣпъ маре мила та, рȣгъмȣне ціе, аȣзине, ши не милȣеще.

Ꙟкъ не рȣгъм пентрȣ Архїепіскопȣл нострȣ саȣ Єпіскопȣл (Кȣтаре) ши пентрȣ тоци фраціи ноштри чеи ꙟнтрȣ Хс҃.

Ꙟкъ не рȣгъм пентрȣ бине кредин чосȣл, ши юбиторюл де Хс҃ Домнȣл нострȣ (Кȣтаре) пентрȣ стъпѫнирѣ, бирȣинца, петречерѣ, пачѣ, сънътатѣ, мѫнтȣирѣ, ши єртарѣ пъкателѡр лȣи, ши пентрȣ ка Дм҃нȣл Дм҃незеȣл нострȣ май алес съи дѣ спорю, ши съи аѫжȣте лȣи ꙟтрȣ тот, ши съ сȣпȣе сȣпт пичоареле лȣи пре тот връжмашȣл, ши пизмашȣл.

Ꙟкъ не рȣгъм пентрȣ фраціи ноштри, Преѡціи, Їеромонахїи, Їеродіаконіи, ши Монахїи ши пентрȣ тоци чеи ꙟтрȣ Хс҃ фраціи ноштри.

Ꙟкъ не рȣгъм пентрȣ феричиціи, ши пȣрȣрѣ помениціи Ктіторіи сфн҃тȣлȣи лъкашȣлȣи ачестȣа, ши пентрȣ тоци чеи де майнаинте адормици Пъринціи, ши фраціи ноштри, карїи зак аичи, ши претȣтинденѣ Православничїи.

Дечи ачестѣ: (Аша съ фаче ла Ȣтрене, ла Вечерніе, ши ла алте рȣгъчюни.)

Чел че нȣ воеѡи моартѣ пъкътосȣлȣи, чи аѡепци ꙟнтоарчерѣ, ши покъинца лȣи, аȣзине пре ной пъкътошіи, карїи ꙟтрȣ покъинцъ не рȣгъм ціе, ши кȣ милостивире єртѫнд тоате пъкателе ноастре, аȣзине, ши не милȣеще пре ной.

Чел че ръдичи Норіи дела марџиниле пъмѫнтȣлȣи, ши фȣлџериле спре плоае лѣи фъкȣт, порȣнчеще ачелѡра съ слобоазъ плои кȣ паче, ши роаѡ адȣкътоаре де роадъ пре пъмѫнт, кȣ лакръми не рȣгъм ціе, ка ȣн Бȣн деграб не аȣзи пре ной, ши кȣ милостивире не милȣеще.

Чел че ꙟмбрачи Чѣрюл кȣ Нори, ши пъмѫнтȣлȣи гътеѡи плоае, ръȣрѣзъ пре ачеста кȣ ꙟндестȣларѣ Благословеніей тале, Бȣнȣле Юбиторюле де ѡамени ꙟдȣрате! ши тримите ноаѡ милеле тале челе богате, рȣгъмȣне ціе аȣзине, ши не милȣеще.

Чел че ръсари Соареле спре чеи бȣни, ши спре чеи ръи, ши дай плоае спре чеи дрепци, ши спре чеи пъкътоши, каȣтъ спре ной кȣ милостивире, ши ꙟмȣлцеще семинцеле, ши родꙋриле пъмѫнтꙋлꙋй кꙋ бꙋнътатѣ та, рꙋгъмꙋне цie, аꙋѕине, ши не милꙋеще.

Чел че ръсари ꙗрбъ добитоачелѡр, ши вердѣцъ спре слꙋжба ѡаменилѡр, ꙟбатъ бразделе пъмѫнтꙋлꙋй, ши ꙟмꙋлцеще родꙋриле лꙋй, ши мѫнтꙋеще ѡаменiй, ши добитоачеле, рꙋгъмꙋне цie ꙟтрꙋ тот пꙋтерниче Дмне, аꙋѕине, ши не милꙋеще.

Чеа че те ꙟмбрачи кꙋ лꙋмина ка кꙋ ѡ хаинъ, ши ꙟтрꙋ челе ꙟналте лъкꙋещй, ши спре челе смерите привещй Дмнеѕеꙋле! каꙋтъ кꙋ милостивире спре породꙋл тъꙋ чеа че теꙋ мѫнiат, ши юбирѣ та де ѡамени аꙋ ꙟнтърътат, ши ка ꙋн милостив, ши лесне ертъторю, ꙟдꙋръте, ши милꙋеще мощенирѣ та, ши ѻнале пъшꙋнiй тале, ши кꙋ милъ ꙟтрꙋ ꙟндꙋрърй черчетѣзъ вiа, пре карѣ ѡ аꙋ съдит дрѣпта та, ꙟнтрꙋ сфъръмарѣ инимiй кꙋ смеренiе не рꙋгъм цie, деграб не аꙋѕи, ши кꙋ милостивире не милꙋеще.

Iар сфѫршитꙋл аша съ фачй:

Ꙟкъ не рꙋгъм пентрꙋ чей че адꙋк дарꙋрй, ши фак бине ꙟ сфнта, ши ꙟтрꙋ тот чинстита Бесерика ачаста, ши пентрꙋ чей че съ ѡстенеск, ши кѫнтъ, ши пентрꙋ породꙋл че стъ ꙟнаинте, ши аштѣптъ дела тине маре, ши богатъ милъ.

Возглашенiа.

Къ милостив, ши Юбиторю де ѡамени Дмнеѕеꙋ ещй, ши цie Славъ ꙟнълцъм, Татълꙋй, ши Фiюлꙋй, ши сфнтꙋлꙋй Дꙋх, акꙋм, ши пꙋрꙋрѣ, ши ꙟнвечiй вечилѡр,

Страна, Амин. Ши Причастна.

Плоаде де бꙋнъ вое вей ѡсеби Дмнеѕеꙋле мощенирiй тале, ши аꙋ слъбит, iар тꙋ ѡ ай съвѫршит пре ѧ. Аллилꙋiа, Аллилꙋiа, Аллилꙋiа.

Ꙟтр ачест кип съ ꙋрмеѕи ѡ Прiѡте! ла тоате черериле челе де бꙋнъ трѣбъ, ши де невое.

****

ЛА ВРЕМЕ ДЕ НЕКОНТЕНИРѢ ПЛОИЛѠР.

Прѣѡтꙋл ла Проскомiдiе лꙋѫнд пъртичика ѡ пꙋне пе Дiск, ши зиче:

Дмне Iисе Хсе Дмнеѕеꙋл ностръ, прiимеще Жъртва ачаста спре ертарѣ пъкателѡр ноастре ꙟ тот породꙋлꙋй тъꙋ, карiй ам ꙟтърътат юбирѣ та де ѡамени, ши ам мѫнiат ꙋрцiѧ та, нꙋ не пiерде пре ной Стъпѫне ꙟтрꙋ мѫнiа та, чи порꙋнчеще Норилѡр съ ꙟнчетѣѕе де върсарѣ плоилѡр челѡр неконтените, ши раѕеле Соарелꙋй съ стрълꙋчѣскъ пре пъмѫнт спре ꙟммꙋлцирѣ ши адꙋнарѣ родꙋрилѡр пъмѫнтꙋлꙋй, ка нꙋ кꙋ стрикъчюне, ши пѫнъ ꙟ сфѫршит съ не ꙟмпꙋцинъм де ꙟнгроѕирѣ та, ши ꙟнтрꙋ тѫнгꙋире съ не стинцем.

ЛА ꙞНЧЕПꙋТꙋЛ ДꙋМНЕЗЕЕЩIИ ЛꙋТꙋРГIЙ.

Кꙋ пāче Дмнꙋлꙋй съ не рꙋгъм.

Ши челеалалте пре рѫнд, прекꙋм съ аратъ ла неплоаре.

Пентрꙋ ка нꙋ ꙟтрꙋ мѫнiа ꙟнгроѕирiй сале съ не ꙟмпꙋцине́зе пре ной пентрꙋ пъка́теле, ши фъръ де ле́џиле ноастре, чи де ми́ла, ши ꙟдꙋръ́риле сале чѣ́ле дин вѣ́к съ ши адꙋ́къ ами́нте, ши съ не милꙋѧ́скъ пре но́й, Дм҃нꙋлꙋй съ не рꙋгъм.

Пентрꙋ ка съ ши адꙋ́къ ами́нте де ашъзъмѫ́нтꙋл съꙋ чѣ́л кътръ Ное, ши съ нꙋ стри́че кꙋ мꙋлци́мѣ плоїй чѣ фъръ де мъсꙋ́ръ, кꙋ ꙟтꙋнека́тъ, ши не лъмꙋри́тъ вре́мѣ въздꙋхꙋлꙋй, ши кꙋ ꙟтꙋнекоаса чацъ пъмѫнтꙋл, ши пре пъкъто́сꙋл съꙋ норо́д, чи кꙋ милостивире съ є́рте мощенирѣ са, ши Соареле кꙋ ра́зе адꙋкъто́аре де ро́дꙋри, ши кꙋ къдꙋ́ръ ла вре́ме съ порꙋнча́скъ а лꙋчи пре пъмѫнт, Дм҃нꙋлꙋй съ не рꙋгъм.

Пентрꙋ ка съ порꙋнчѣ́скъ Но́рилѡр съ ꙟнчете́зе де плоаѧ чѣ престе мъсꙋ́ръ, ши не́гꙋра съсе ръсипѣ́скъ, ши лꙋми́на Соарелꙋй съ стрълꙋча́скъ, Дм҃нꙋлꙋй съ не рꙋгъм.

Пентрꙋ ка съ є́рте норо́дꙋл, ши добитоачеле, ши то́т пъмѫ́нтꙋл ачѣ́ста, ши съ нꙋл стри́че пре є́л кꙋ върсарѣ плоилѡр чѣлѡр престе мъсꙋ́ръ, Дм҃нꙋлꙋй съ не рꙋгъм.

Пентрꙋ ка съ дѣ мощенирїй сале сени́н кꙋ бꙋ́нъ префа́чере, ши съсе ꙟмꙋлцѣ́скъ ро́дꙋриле пъмѫ́нтꙋлꙋй, Дм҃нꙋлꙋй съ не рꙋгъм.

Пентрꙋ ка нꙋ дꙋпъ пъка́теле ноастре съ ръсплътѣ́скъ ноаѡ, ши съ не педепсѣ́скъ пре но́й, чи дꙋпъ маре ми́ла са, ши дꙋпъ мꙋлци́мѣ ꙟдꙋръ́рилѡр сале, съ ара́те спре ной гра́бникъ юбирѣ са де ѡамени, ши бꙋнъта́тѣ, Дм҃нꙋлꙋй съ не рꙋгъм.

Пентрꙋ ка съ нꙋ стри́че ро́дꙋриле, ши семи́нцеле пъмѫнтꙋлꙋй пентрꙋ пъка́теле ноастре, кꙋ върсарѣ́ плои́лѡр чѣ́лѡр престе мъсꙋ́ръ, чи кꙋ и́вирѣ сени́нꙋлꙋй съ ле є́рте, ши съ ле крѣ́скъ пре є́ле пентрꙋ тикъло́сꙋл съꙋ норо́д, Дм҃нꙋлꙋй съ не рꙋгъм.

Пентрꙋ ка съ фїе бине прїими́тъ рꙋгъчю́нѣ ноастръ, ши съ не избъвѣ́скъ пре но́й де фо́амете, де чю́мъ, де кꙋтре́мꙋр, де пото́п, де гри́ндинъ, де фо́к, де са́бїе, де вени́рѣ а̑ алтѡр нѣ́мꙋрй, де ръзбо́юл чѣ́л динтре но́й, ши де то́атъ рана адꙋкътоаре де мо́арте, Дм҃нꙋлꙋй съ не рꙋгъм.

Пентрꙋ ка съ не избъвим но́й де то́т нека́зꙋл, мѫні́ѧ, ши нево́ѧ, Дм҃нꙋлꙋй съ не рꙋгъм.

Апъръ, мѫнтꙋеще, милꙋеще, **Ши челела́лте.**

Дꙋпъ Вохо́д, Тропа́рю, Гла́с в҃.

Каꙋтъ кꙋ милостивире Дм҃незе́ꙋле асꙋ́пра норо́дꙋлꙋй че аꙋ греши́т, ши нꙋ тре́че кꙋ веде́рѣ пре че́й че ка́д кътръ ти́не ꙟнтрꙋ покъи́нцъ, чи ка ꙋн Бꙋ́н милꙋе́ще, ши дегра́б не избъве́ще де ꙟнгрози́рѣ та чѣ дрѣ́птъ, пентрꙋ рꙋгъчю́ниле Нъскъто́арей де Дм҃незе́ꙋ ꙋнꙋле Юбито́рюле де ѡамени.

Конда́к, Гла́с в҃.

Нꙋ лепъда̀ Стъпѫ́не! пѫ́нъ ꙟн сфѫршит пре норо́дꙋл тъ́ꙋ чѣ́л че аꙋ греши́т, ши нꙋ депърта̀ ми́ла, ши ꙟдꙋръ́риле та́ле де ла ной, чи ка чѣ́л че є́щи Адѫ́нкꙋл ꙟндꙋрърилѡр, ши Ноѧ́нꙋл милостиви́рїй прїиме́ще рꙋгъчю́ниле ноастре, ши не избъве́ще пре но́й де мѫні́ѧ, ши нево́ѧ че нꙋ кꙋпрінс, ка чѣл че ꙟсꙋци єщи лесне єртъторю, ши Милостив.

Прокимен Глас д.

Мѫнтꙋещемъ Дмнеѕеꙋле, къ аꙋ ꙟтрат апе пѫнъ ла сꙋфлетꙋл мїеꙋ.

Стіх.

Ꙟфꙋндатꙋмам ꙟтрꙋ адѫнкꙋл нороюлꙋи, ши нꙋ єсте старе.

Апостолꙋл, Кътръ Рѫмлени, Зачало чи.

Фрацилѡр, щим къ тоатъ фъптꙋра ꙟпреꙋнъ сꙋспинъ.

Каꙋтъ Жой ла а трѣа сѫптъмѫнъ дꙋпъ Рꙋсалїи.

Алилꙋіа Гласꙋлꙋи.

Мѫнтꙋещемъ де тинъ. **Стіх,** Ка съ нꙋ мъ ꙟнѣче вифорꙋл апелѡр. **Єѵангелїа дела Маркѡ Зачало на.**

Зисаꙋ Дмнꙋл ꙋченичилѡр сѫй, авѣци крединца:

Каꙋтъ Мїеркꙋри ла лв де сѫптъмѫни дꙋпъ Рꙋсалїи:

Дечи Єѵангелїа, ши апои Єктенїа.

Съ зичем тоци дин тот сꙋфлетꙋл. **Ꙟпреꙋнъ ши челелалте, прекꙋм съ арать ла рꙋгъчюниле де неплоаре.**

Челе вредниче де педепсире ам фъкꙋт, ши дрѣпта та жꙋдекатъ нѣꙋ ажꙋнс пре ной Дмне! чи те милостивеще, Милѡстивещете спре нородꙋл чеаꙋ грешит, ши ци ꙟтоарче мѫнїа та чѣ кꙋ дрептате порнитъ асꙋпра ноастръ, ꙟтрꙋ покъинцъ къдем кътръ тине, ши кꙋ смеренїе те рꙋгъм пре тине, аꙋѕине, ши не милꙋеще.

Ка съ нꙋ не ꙟнѣче пре ной, Дмне! вифорꙋл апелѡр, ши ка съ нꙋ стричи пъмѫнтꙋл, ши кꙋ фоаме съ не ѡмори пре ной нородꙋл тъꙋ, чи ка ꙋн Бꙋн ꙟнчетѣзъ върсарѣ

апелѡр,

апелѡр, ши ка ꙋн Пꙋтерник порꙋнчеще кълдꙋрей Соарелꙋи съ лꙋчѣскъ пре пъмѫнт, кꙋ дѣдинсꙋл те рꙋгъм ꙟпърате прѣсфнте, аꙋѕине, ши не милꙋеще пре ной.

Пентрꙋ нородꙋл тъꙋ, ши добитоачеле, порꙋнчеще въѕдꙋхꙋлꙋи челꙋи ꙟтꙋнекат, ши негꙋрїи чей пѫклоасе, ка съ се рѫдиче, ши разелѡр Соарелꙋи съ стрълꙋчѣскъ, ꙟтрꙋ тот милостиве Дмне! ка нꙋ фъръ де време съ не сфѫршим, рꙋгъмꙋне цїе, деграб не аꙋѕи, ши не милꙋеще.

Мѫнтꙋещене пре ной, Дмне! дин нороюл тинїи, ши дин адѫнкарѣ апелѡр, ка съ нꙋ съ стингъ ꙟдешърт зилеле ноастре, ши анїй ноштри ꙟтрꙋ сꙋспинꙋри, чи ꙟцй адꙋ аминте де ашъзъмѫнтꙋл чел кътръ Ноє, ши фъ кꙋ ной дꙋпъ маре мила та, кꙋ ꙋнимъ ꙟфрѫнтъ те рꙋгъм, аꙋѕине, ши не милꙋеще.

Ꙟскѫрбъ, ши ꙟнекаѕ фїинд ной, ши ꙟтѫнгꙋире ꙟнспъимѫнтатъ, кътръ тине Дмнꙋл Дмнеѕеꙋл нострꙋ, кꙋ ꙋмилинцъ стригъм: ка съ віе кътръ тине рꙋгъчюнѣ ноастръ, ши съ іасъ дин стрикъчюне віаца ноастръ, ка нꙋ фъръ де време съ не стинцем, чи кꙋ милѡстивире аꙋѕи гласꙋл тикълосꙋлꙋи тъꙋ нород, ши кꙋ юбирѣ де ѡамени не милꙋеще пре ной.

Нꙋ спре Кꙋркꙋбеꙋл кареле єсте спре семн легътꙋрїи ши єсте пꙋс пре Нори Дмне! чи спре ꙟдꙋрърїле тале привим, ши мила та а ѡ траџе къꙋтъм, чѣл че єщи богат ꙟтрꙋ милъ, ши фъръ де мъсꙋръ ꙟтрꙋ ꙟндꙋръри, кꙋ ꙋнимъ ꙟ-

фрѫнфрѫ́нтъ не рꙋгъм цїе, дъ ноаѡ сенин ла вре́ме, ши адꙋкъто́р де роа́дъ ꙟмпреꙋ́нъ кꙋ префа́черѣ въздꙋ́хꙋлꙋй, ши дегра́б ка ꙋн Милости́в а҃ꙋ́ѕине, ши не милꙋ́еще пре но́й.

Ꙟнкъ не рꙋгъм пентрꙋ ка съ́ший ꙟ҃тоа́ркъ деспре но́й тоа́тъ мѫнїа са чѣ кꙋ дрепта́те порни́тъ а҃сꙋ́пра но́астръ, ши съ не є́рте ноаѡ тоа́тъ грешала чѣ де вое, ши чѣ фъръ де вое, ши съ не милꙋа́скъ пре но́й невре́дничїй ро́бїй съ́й, ка́рїй сѫнтем кꙋ ӥнимъ ꙟ҃ фрѫнтъ, съ зичем то́ци, Дм҃не! а҃ꙋ́ѕине, ши не милꙋеще.

Ꙟ҃къ не рꙋгъм ка съ а҃ꙋ́ѕъ Дм҃нꙋл Дмнеѕе́ꙋл нострꙋ гласꙋл рꙋгъчю́нїй ноа́стре, ши съ не милꙋа́скъ пре но́й, съ тримицъ пъмѫ́нтꙋлꙋй сенин кꙋ бꙋ́нъ вре́ме, ши съ не мѫнгѫе пре но́й ро́бїй съ́й чей ꙟ҃тристаци, съ зичем то́ци кꙋ ла́кръмй, а҃ꙋ́ѕине, Милости́ве, ши не милꙋ́еще.

Чел че а҃дꙋ́ний ӑпеле ꙟ҃ Норй дела марџиниле пъмѫнтꙋлꙋй, кꙋ порꙋ́нка та ѡ҆пре́щеле пре є́ле, ши тримите сенин пре пъмѫнт, кꙋ ꙋмилинцъ не рꙋгъм цїе ꙟ҃трꙋ тот милости́ве Стъпѫ́не! а҃ꙋ́ѕине, ши кꙋ милостивире не милꙋ́еще.

Чел че кїе́мй ӑпа мъ́рїй, ши ꙗ́ръшй кꙋ пꙋте́рѣ та чѣ ꙟ҃трꙋ тот пꙋте́рникъ поци а҃ ѡ҆ ѡ҆при пре ꙟ҃, ши а҃ лꙋмина чѣле де сꙋпт Че́рю, ꙟ҃трꙋ покъинцъ не рꙋге́м цїе ꙟ҃трꙋ тот милости́ве Дм҃не! а҃ꙋ́ѕине, ши кꙋ юби́рѣ де ѡ҆а́мени не милꙋ́еще.

Сенин де а҃жꙋ́нс тримите Дм҃не! пре пъмѫнт, ши дин стрикъчюне дегра́б не ӥзбъвеще пре но́й, ꙟ҃трꙋ дꙋре́рѣ ӥнимїй не рꙋгъм цїе, а҃ꙋ́ѕине, ши кꙋ ꙟ҃дꙋра́ре не милꙋеще.

Чел че черчете́ѕй пъмѫнтꙋл, ши ꙟ҃ммꙋлце́щй ро́дꙋриле лꙋ́й, чел че ръса́рй ꙗ́ръбъ добитоачелѡр, ши вердѣцъ спре слꙋ́жба ѡ҆а́менилѡр, милꙋ́еще ѡ҆а́менїй, ши добито́ачеле, контене́ще върса́рѣ плоилѡр челѡр фъръ де мъсꙋ́ръ, ши Соа́реле кꙋ бꙋ́нъ вре́ме съ стрълꙋчѣ́скъ пре пъмѫнт, порꙋнчѣ́ще съсе ꙟ҃ммꙋлцѣ́скъ ро́дꙋриле лꙋ́й, рꙋгъмꙋне цїе Бꙋ́нꙋле ꙟ҃дꙋра́те Дм҃не, а҃ꙋѕине, ши ка ꙋн Бꙋ́н не милꙋ́еще.

Прекꙋ́м сѫнт ѻ҆́кїй слꙋџилѡр ꙟ҃ мѫ́иниле стъпѫнилѡр съ́й, а҃ша ши ѻ҆́кїй ноштрй кꙋ крединцъ ка́ꙋтъ спре тине Дм҃незе́ꙋл нострꙋ, пѫнъ кѫнд те вей милостиви спре ной. Пентрꙋ а҃чѣ нꙋ не пїерде пре ной кꙋ плоа́рѣ чѣ престе мъсꙋ́ръ, чи кꙋ милостивире ка́ꙋтъ спре ной кꙋ вре́ме сениноа́съ, ши кꙋ милостивире не милꙋ́еще.

Чел че стрълꙋче́щй Соареле престе чей ръ́й, ши престе чей бꙋ́нй, ши дай сенин, роаѡ бине роди́тоаре, ши бꙋ́нъ префа́чере въздꙋ́хꙋлꙋй спре фоло́сꙋл зидирїй тале, нꙋ кꙋ ꙋрџїа та не черта пре ной, чи кꙋ милостивире ꙟ҃мꙋлцїеще съмѫ́нца пъмѫ́нтꙋлꙋй, ши ро́дꙋриле лꙋ́й, кꙋ покъинцъ не рꙋгъм цїе Юбито́рюле де ѡ҆а́мени Дм҃не, а҃ꙋ́ѕине, ши ка ꙋн ꙟ҃дꙋра́т не милꙋ́еще.

Чел че те ꙟ҃мбра́чи кꙋ лꙋмина ка кꙋ ѡ҆ ха́инъ стрълꙋче́ще лꙋмина Соарелꙋй пре пъмѫнт, ши ꙋсꙋ́къ ꙋмезѣ́ла лꙋ́й чѣ кꙋ а҃сꙋ́пръ спре ꙟ҃дестꙋла́рѣ, ши роди́рѣ лꙋ́й, рꙋгъмꙋне Цїе, а҃ꙋ́ѕине, ши кꙋ милостиви́ре не милꙋ́еще.

Нꙋ помени фъръ де леџиле ноастре Стъпѫне, къ де вей кꙋта ла ачестѣ, нимени нꙋ ва пꙋтѣ ста ꙟнаинтѣ та, чи деграб съ не ꙟнтимпине пре ной ꙟдꙋрърилє тале Дмне! къ ам сърѫчит фоарте, ши съ нꙋ не стриче пре ной неꙟчетарѣ плоїй, ничи пѫнъ ꙟ сфѫршит съ не піарѕъ, ругъмꙋне Ціе, деграб аꙋѕине, ши кꙋ милостивирѣ не милꙋеще.

Нъдеждѣ ши мѫнтꙋирѣ челѡр че дрепт крѣд ꙟтрꙋ тине Дмне, избъвеще сфнтꙋл лъкашꙋл ачеста, ши тоате четъциле, ши сателе, де чюмъ, де фоамете, де кꙋтремꙋр, де потоп, де фок, де сабїе, де венирѣ асꙋпръ а алтѡр нѣмꙋри, ши де ръѕбоюл чел динтре ной, ши де тоатъ рана адꙋкътоаре де моарте, ши Милостив, Блѫнд, ши Бꙋн ꙟпъчюиторю фїй, Юбиторюле де ѡамени! пентрꙋ пъкателе ноастре, ши не милꙋеще пре ной, ꙟтоарчеци тоатъ мѫніѧ та карѣ кꙋ дрептате съ порнеще асꙋпра ноастръ, избъвещене пре ной де ꙟгроѕирѣ чѣ че кꙋ дрептате нѣ кꙋпринс, лꙋминѣѕъ кꙋ дарꙋл тъꙋ тоате челе де сꙋпт черю спре родирѣ пъмѫнтꙋлꙋи, ши храна віецїй ноастре, съ зичем тоци кꙋ лакръми, Дмне сфнте! деграб не аꙋѕи, ши кꙋ милостивире не милꙋеще.

Ꙟнкъ не ругъм пентрꙋ чей че адꙋк дарꙋри:

Возгласꙋ.

Къ милостив, ши юбиторю де ѡамени: **Причастна.**

Кътръ Дмнꙋл кѫнд мам некъжит, ам стригат, ши маꙋ аꙋѕит. **Аллілꙋіа, де трей ѡри.**

ПЕНТРꙊ ЧЕЙ ЧЕ КЪЛЪТОРЕСК Ꙟ КАЛЕ ꙊНꙊЛ, САꙊ МꙊЛЦИ.

Ла Проскомідїе, Преѡтꙋл лꙋѫнд Пъртичика ѿпꙋне, ши зиче:

Дмне Їисе Хсе Дмнезеꙋл нострꙋ, прїимеще Жъртва ачаста спре ертарѣ пъкателѡр робꙋлꙋи тъꙋ, (**Кꙋтаре**) ши Благословеще кълъторїѧ лꙋи, тримитей лꙋи, прекꙋм ѡарекѫнд ай тримис робꙋлꙋи тъꙋ лꙋи Товїе, Ꙟнџер пачник, ꙟмпреꙋнъ кълъторю повъцꙋиторю, пъѕиторю, ши сприжиниторю, шї пъѕещел пре дѫнсꙋл не вътъмат де тоатъ ꙟтѫмпларѣ рѣ, ка ꙟ паче, сънътос, ши кꙋ бꙋнъ спорире ꙟторкѫндꙋсъ, ши прин ачаста съсе прославѣскъ ꙟтрꙋ дѫнсꙋл мареле, ши ꙟкꙋвіинцатꙋл Нꙋмеле тъꙋ, Амин.

Ла ꙟнчепꙋтꙋл Дꙋмнезеещій Лꙋтꙋргїй.

Кꙋ паче Дмнꙋлꙋи съ не ругъм.

Ши челелалте прекꙋм съ арать ла ругъчюнѣ не плоарей.

Пентрꙋ ка съ милꙋѣскъ пре робꙋл съꙋ, ши съй ерте лꙋи тоатъ грешала чѣ де вое, ши чѣ фъръ де вое, ши съй Благословѣскъ кълъторїѧ лꙋи, Дмнꙋлꙋи съ не ругъм.

Пентрꙋ ка съй тримицъ лꙋи Ꙟнџер пачник, ꙟмпреꙋнъ кълъторю, повъцꙋиторю, пъѕиторю, фолоситорю, сприжиниторю, кареле не вътъмат съл пъѕѣскъ пре ел де тоатъ ꙟтѫмпларѣ рѣ, Дмнꙋлꙋи съ не ругъм.

Пентрꙋ ка съ ла̂ акопере пре дѫнсꙋл, ши невътъмат съл пъѕѣскъ де тоатъ нъвълирѣ връжмашилѡр, ши ꙟмбꙋлѕѣла, ши фъръ пакосте съ̂й фіе мерџерѣ, ши ꙟнтоарчерѣ лꙋй, Дм҃нꙋлꙋй съ не рꙋгъм.

Пентрꙋ ка фъръ де примеждꙋире, ши ꙟ паче съй фіе кълъторіа мерџерій, ши ꙟнтоарчерій лꙋй, ши кꙋ бꙋнъ спорире, ши сънътате, ши тоатъ бꙋна прїимире, ши чинсте съ ѝсъ дѣ лꙋй, Дм҃нꙋлꙋй съ не рꙋгъм.

Пентрꙋ ка съ ла̂ пъѕѣскъ пре дѫнсꙋл невътъмат, ши небирꙋит де тоци въѕꙋцїй, ши невъѕꙋцїй връжмашй, ши де досъдирѣ ѡаменилѡр рѫй, ши вікленй, Дм҃нꙋлꙋй съ не рꙋгъм.

Пентрꙋ ка съ се Благословѣскъ бꙋна лꙋй воире кꙋ Дарꙋл съꙋ, ши кꙋ бꙋнъ спорире съ факъ чѣле спре фолосꙋл сꙋфлетꙋлꙋй, ши а̂л трꙋпꙋлꙋй, Дм҃нꙋлꙋй съ не рꙋгъм.

Пентрꙋ ка съ не ѝзбъвим ной де тот неказꙋл, мѫніа, ши невоа, Дм҃нꙋлꙋй съ не рꙋгъм.

Ꙟпъръ, мѫнтꙋѣще, милꙋѣще: Ши чѣлелалте.

Дꙋпъ Въход, Тропарю, Глас в҃.

Калѣ, ши адевърꙋл фїинд тꙋ Хсе, пре Ꙟнџерꙋл тъꙋ ꙟпреꙋнъ кълъторю робꙋлꙋй тъꙋ акꙋм спре пазъ тримител, прекꙋм ѡарекѫнд ай тримисꙋл лꙋй Товїе, ши невътъмат спре Слава та де тот ръꙋл ꙟтрꙋ тоате кꙋ бꙋнъ спорире пъѕѣщел, пентрꙋ Рꙋгъчюниле Нъскътоарей де Дм҃незеꙋ, ꙋнꙋле Юбиторюле де ѡамени. Кондак Глас в҃.

Чѣл

Чѣл че ай кълъторит ꙟпреꙋнъ кꙋ Лꙋка, ши кꙋ Клеопа ꙟ Еммаꙋс Мѫнтꙋиторюле! кълъторѣще ши акꙋм ꙟпреꙋнъ кꙋ робꙋл тъꙋ кареле ва съсе кълъторѣскъ, ѝзбъвѣщел пре дѫнсꙋл де тот ръꙋл, ши де тоатъ ꙟбꙋлѕѣла, къ Тꙋ поци тоате кѫте ши воещй, ка ꙋн Юбиторю де ѡамени.

Прокимен, Глас д҃.

Аратъ міе Дм҃не! калѣ ꙟкарѣ вою мерџе, къчи кътръ тине ам ръдикат сꙋфлетꙋл міеꙋ. Стіх,

Скоатемъ дела връжмашїй міей Дм҃не, кътръ тине ам скъпат. Апостолꙋл дела Фаптеле, Зачало к҃.

Ꙟзилеле ачѣлѣ, Ꙟнџерꙋл Дм҃нꙋлꙋй аꙋ зис кътръ Філїпп:

Каꙋтъ Жой ла а трѣа съптъмѫнъ дꙋпъ Пащй.

Аллилꙋїа а Гласꙋлꙋй. Стіх,

Дела Дм҃нꙋл пашїй ѡмꙋлꙋй съ ꙟндрептѣзъ, ши калѣ лꙋй ѡва вои фоарте. Стіх,

Дескопере кътръ Дм҃нꙋл калѣ та, ши нъдъждꙋѣще спре дѫнсꙋл, ши єл ва фаче.

Еѵангелїа дела Іѡанн Зачало м҃в.

Зисаꙋ Дм҃нꙋл Ꙋченичилѡр съй, съ нꙋ съ тꙋрбꙋре ѝнима воастръ. Каꙋтъ Винерй ла а ѕ҃ съптъмѫнъ дꙋпъ Пащй.

Дꙋпъ Еѵангелїе Ектенїа.

Съ зичем тоцй дин тот сꙋфлетꙋл, ши дин тот кꙋџетꙋл.

Ши чѣлелалте прекꙋм съ аратъ ла Рꙋгъчюнѣ неплоарей:

Дм҃не чѣл че ꙟдрептѣзй пашїй ѡменещй, каꙋтъ кꙋ ми-

лости-

лостивире спре ро́бꙋл тъꙋ (Кꙋта́ре) ши́й іартъ лꙋ́й тоа́тъ грешáла чѣ де во́е, ши чѣ фъръ де во́е, ши Благословéще бꙋ́на воире а̑ черерїй лꙋ́й, є̑шириле, ши ꙟ̑търи́ае къльторі́ей лꙋ́й ле ꙟ̑дрептѣ́зъ, кꙋ дѣдинсꙋ́л те рꙋгъм, а̑ꙋѕи́не пре но́й, ши не милꙋ́еще.

Чел че а̑й слобоѕи́т кꙋ прѣ слъвире Д҃мне! пре Іѡсиф дин досъдирѣ фрацилѡр съ́й, ши ꙟ̑ Єгѵ́пет пре дѫнсꙋл лай повъцꙋи́т, кꙋ Благословéнїѧ бꙋнътъ́цїй тале ꙟ̑трꙋ тоа́те фъкѫ́ндꙋл кꙋ бꙋ́нъ спори́ре, ши пре ро́бꙋл тъ́ꙋ а̑чéста кареле ва съсе къльторѣ́скъ Благословѣ́щел, ши къльторі́ѧ лꙋ́й фъръ де сминтѣ́лъ, ши кꙋ бꙋ́нъ спори́ре фъ́ѡ, рꙋгъ́мꙋне цїе, а̑ꙋѕи́не, ши не милꙋ́еще.

Чел че а̑й тримис лꙋй Ісаáк, ши лꙋ́й То́вїе ꙟ̑џер ꙟ̑преꙋ́нъ къльто́рїю, ши къльторі́ѧ, ши ꙟ̑тоа́рчерѣ лѡр кꙋ па́че, ши кꙋ бꙋ́нъ спори́ре ѡ̑а̑й фъкꙋ́т, ши а̑кꙋ́м, прѣ Бꙋ́нꙋле! Ꙟ̑џер па́чник ро́бꙋлꙋй тъꙋ а̑че́стꙋѧ че съ ро́агъ цїе прин но́й тримéтей, ка съл повъцꙋ́ꙗскъ пре є̑л спре то́т лꙋ́крꙋл бꙋ́н, ши съл и̑ѕбъвѣ́скъ де връжма́шїй чей въѕꙋ́ци ши не въѕꙋ́ций, ши де тоа́тъ ꙟ̑тъмпларѣ́ рѣ́, ка сънъто́с ꙟ̑па́че, ши кꙋ бꙋ́нъ спори́ре ꙟ̑торкѫ́ндꙋсе съ те слъвѣ́скъ пре ти́не, кꙋ ѡ̑сѫ́рдїе не рꙋгъ́м цїе, а̑ꙋѕи́не, ши не милꙋ́еще.

Чел че кꙋ Лꙋка̀, ши кꙋ Клео́па ꙟ̑мпреꙋ́нъ а̑й къльтори́т ла Є̑ммаꙋ́с, ши прин прѣ слъвита та кꙋноще́нцъ ве́селий а̑ съ ꙟ̑тоа́рче ла Їерꙋсали́м і̑а̑й фъкꙋ́т, кꙋ да́рꙋл тъ́ꙋ, ши кꙋ Благословéнїѧ та къльторе́ще ши а̑кꙋ́м ꙟ̑преꙋ́нъ кꙋ ро́бꙋл тъꙋ а̑че́ста, ка́реле прин но́й кꙋ дѣдинсꙋл съ ро́агъ цїе, би́не ꙟ̑л споре́ще пре є̑л ꙟ̑нтрꙋ то́т лꙋ́крꙋл бꙋ́н спре Сла́ва прѣ сфи́нтꙋлꙋй тъꙋ Нꙋ́ме ꙟ̑нтрꙋ сънъта́те, кꙋ бꙋ́нъ спори́ре ши фъръ сминтѣ́лъ пъѕи́ндꙋй лꙋй ши ꙟ̑тоа́рчерѣ, ка ꙋнꙋл ꙟ̑трꙋ тот ꙟ̑дꙋрат, ши Фъкъто́рїю де би́не, рꙋгъмꙋне цїе, деграб не а̑ꙋѕи́й, ши кꙋ милостиви́ре не милꙋ́еще.

Ꙟ̑къ не рꙋгъм пентрꙋ че́й че а̑дꙋ́к да́рꙋри. Возгла́с.

Къ милости́в, ши Ю̑бито́рїю де ѡ̑а́мений. Прича́стна.

Щїе Д҃мнꙋл ка́лѣ че́лѡр фъръ де прихáнъ, ши моще́нирѣ лѡ́р ꙟ̑ вѣ́к ва фи. Аллилꙋїа де г҃ ѡ́ри.

⁂

ПЕНТРꙊ ЧЕЙ БОЛНАВЙ,

Ла Проскомидїе, Преѡтꙋл лꙋѫнд Пъртичика ѡ̑ пꙋ́не, ши зиче:

Д҃мне Ї҃се Х҃се Д҃мнезе́ꙋл нострꙋ, прїиме́ще Жъртва а̑ча́ста спре є̑ртарѣ́ пъка́телѡр ро́бꙋлꙋй тъꙋ (Кꙋта́ре) ши ка ꙋн ꙟ̑дꙋрат кꙋ дрѣ́пта та чѣ ꙟ̑трꙋ то́т пꙋте́рникъ, сти́нџе фо́кꙋл че лаꙋ кꙋпринс пре дѫнсꙋл, ꙟ̑четѣ́зъй боала, ши кꙋ милостиви́ре ꙟ̑л ръди́къ пре є̑л дин па́тꙋл дꙋре́рїй, спре сла́ва Нꙋ́мелꙋй тъꙋ.

Ла ꙟ̑чепꙋтꙋл Д҃мнезеещїй Лꙋтꙋргїй.

Кꙋ па́че Д҃мнꙋлꙋй съ не рꙋгъ́м.

Ши челела́лте прекꙋ́м о̑ съ а̑ра́тъ ла Рꙋгъчꙋ́нѣ де неплоаре.

Пен-

Пентрꙋ ка съсе ѐрте тоатъ грешала чѣ де вое, ши чѣ фъръ де вое а̑ робꙋлꙋй съꙋ, ши милѡстив съй фіе лꙋй, Дм҃нꙋлꙋй съ не рꙋгъм.

Пентрꙋ ка съсе стингъ фокꙋл, съ ꙟчетѣѕе боала, ши кꙋ милостивире съ виндече непꙋтинцеле лꙋй, Дм҃нꙋлꙋй съ не рꙋгъм.

Пентрꙋ ка ꙟграб, ка пре фіюл Сꙋташꙋлꙋй, ка пре фіика Хананеенчїй, ши ка пре Соакра лꙋй Петрꙋл, кꙋ Кꙋвѫнтꙋл пꙋтерїй сале, кꙋ милъ съ ле виндече, ши дин патꙋл дꙋрерїй съл рѫдиче пре дѫнсꙋл, Дм҃нꙋлꙋй съ не рꙋгъм.

Пентрꙋ ꙟдꙋраръ милїй сале, пъкателе тинереѕелѡр, ши а̑ле нещїинцїй лꙋй, ши а̑ле пъринцилѡр лꙋй, съ нꙋ ле поменѣскъ, чи кꙋ милостивире сънътате лꙋй съй съ дърꙋꙟаскъ, Дм҃нꙋлꙋй съ не рꙋгъм.

Пентрꙋ ка прекꙋм ѿаре кѫнд пре Слъбъногꙋл кꙋ Кꙋвѫнтꙋл Дарꙋлꙋй съꙋ челꙋй Дм҃неѕеєск лаꙋ рѫдикат, а̑ша деграб ши пре непꙋтинчосꙋл съꙋ роб дин патꙋл дꙋрерїй съл рѫдиче, ши сънътос съл факъ, Дм҃нꙋлꙋй съ не рꙋгъм.

Пентрꙋ ка съ нꙋ трѣкъ кꙋ ведеръ рꙋгъчюнѣ чѣ кꙋ дѣдинсꙋл а̑ робꙋлꙋй съꙋ, кареле а̑кꙋм прин ной съ роагъ, чи кꙋ милостивире съл а̑ꙋѕъ пре ѐл, ши блѫнд, ши лесне ѐртъторю съй фіе лꙋй Бꙋнꙋл, ши юбиторюл де ѡамени Дм҃неѕеꙋ, ши сънътате съй дѣ лꙋй, Дм҃нꙋлꙋй съ не рꙋгъм.

Пентрꙋ ка съл черчетѣѕе пре ѐл кꙋ черчетаръ сф҃нтꙋлꙋй съꙋ Дꙋх, ши съ виндече тоатъ непꙋтинца, ши тоатъ боала че лаꙋ кꙋпринс пре ѐл спре слава Нꙋмелꙋй съꙋ, Дм҃нꙋлꙋй съ не рꙋгъм.

Пентрꙋ ка кꙋ милѡстивире, прекꙋм а̑л Хананеенчїй, съ а̑ꙋѕъ ши гласꙋл рꙋгъчюнїй ноастре невредничилѡр робилѡр съй, карїй стригъм кътръ дѫнсꙋл, ши прекꙋм пре фіика а̑чѣа, а̑ша съ милꙋꙟаскъ, ши съ виндече ши пре болнавꙋл а̑честа робꙋл съꙋ, Дм҃нꙋлꙋй съ не рꙋгъм.

Пентрꙋ ка съ не и̑ѕбъвим ной де тот неказꙋл, мѫніа, ши невоѧ, Дм҃нꙋлꙋй съ не рꙋгъм.

Ꙟпъръ, мѫнтꙋеще, милꙋеще. Ши челелалте.

Дꙋпъ Въход Тропарю Глас в.

Ꙋнꙋле чел че ѐшй грабник спре а̑жꙋторю Хс҃е! а̑ратъ де сꙋс грабникъ черчетаре робꙋлꙋй тъꙋ челꙋй че пътимеще, и̑ѕбъвещел де боалеле, ши де дꙋрериле челе а̑маре, ши л рѫдикъ пре ѐл, ка съцй кѫнте цїе, ши съ те славѣскъ не ꙟчетат, пентрꙋ рꙋгъчюниле Нъскътоарей де Дм҃неѕеꙋ, ꙋнꙋле Юбиторюле де ѡамени. Кондак Глас в.

Пре чел че зъче ꙟ патꙋл дꙋрерилѡр, ши ѐсте рънит кꙋ рана морцїй, прекꙋм ѿарекѫнд пре Соакра лꙋй Петрꙋл, ши пре Слъбъногꙋл че съ пꙋрта кꙋ патꙋл л'ай рѫдикат, Мѫнтꙋиторюле! а̑ша ши а̑кꙋм кꙋ милостивире, пре чел че пътимеще черчетѣѕъл, ши л виндекъ, къ Тꙋ ꙟсꙋцй ѐшй чел че ай пꙋртат непꙋтинца, ши дꙋреръ нѣмꙋлꙋй ностръ, ши тоате ле поцй ка ꙋн мꙋлт Милостив.

Прокимен, Глас з҃.

Милꙋе́щемъ Дм҃не, къ непꙋтинчо́с сѫ́нт, виндекъмъ Дм҃не, къ сꙋ тꙋрбꙋра́т ѻ҆аселе ме́ле. Стїх,

Къ нꙋ є҆́сте ꙟтрꙋ моа́рте че́л че тѣ помене́ще пре ти́не.

Апостолꙋл дин Послані́а лꙋ́й Іа́кѡв. Зача́ло н҃з.

Фра́цилѡр, лꙋа́ци пи́лдъ де па́тимъ рѣ. Сфѫршитꙋл.

Къмꙋ́лт поа́те рꙋгъчюнѣ Дре́птꙋлꙋй ка́рѣ съ фа́че.

Ка́ꙋтъ Іꙋлїе к҃. Аллилꙋїа Гла́сꙋлꙋй, Стїх,

Д҃мне нꙋ кꙋ мѫніа та съ мъ мꙋ́стри пре ми́не.

Стїх в҃. Мѫнтꙋе́щемъ пентрꙋ ми́ла та.

Еѵангелїа дела Матѳе́ю, зача́ло к҃є.

Ꙟ вре́мѣ а҆че́я ꙟтрѫнд Інс ꙟ Капернаꙋм.

Ка́ꙋтъ ла Дꙋми́нека а патра съптъмѫ́нъ дꙋпъ Па́щи.

Дꙋпъ Еѵа́нгелїе, Ектені́а.

Съ зи́чем то́ци дин то́т сꙋ́флетꙋл.

Ши челела́лте пре́кꙋм съ а҆ра́тъ ла Рꙋгъчюнѣ де неплоа́ре.

До́фторꙋл сꙋ́флетелѡр, ши а҆л трꙋпꙋрилѡр, кꙋ ꙋмилинцъ ꙟтрꙋ здробирѣ и҆нимїй кътръ ти́не къде́м, ши сꙋспинѫнд стригъм, виндекъ дꙋре́рѣ, тъмъдꙋе́ще па́тимиле сꙋ́флетꙋлꙋй, ши а҆ле трꙋпꙋлꙋй ро́бꙋлꙋй тъꙋ (Кꙋта́ре) ши ка ꙋн Бꙋ́н Іа́ртъй лꙋй тоа́тъ грешала чѣ де вое, ши чѣ фъръ де вое, деграб ръдикъ пре є҆л дин па́тꙋл дꙋре́рїй, рꙋгъ́мꙋне цїе, а҆ꙋѕине ши не милꙋе́ще.

Че́л че нꙋ воещй моартѣ пъкътосꙋлꙋй, чи ка съсе ꙟнтоа́ркъ, ши съ фїе вїꙋ, ꙟдꙋ́ръте, ши милꙋе́ще пре ро́бꙋл

тъꙋ (Кꙋта́ре) Милости́ве! контене́ще боа́ла, слъбе́щей тоа́тъ па́тима, ши тоа́тъ непꙋти́нца, ꙟчетѣ́ѕъй ръчѣ́ла, потоле́щей фїербинцѣ́ла, ши ти́нде Мѫна та чѣ та́ре, ръди́къ дин па́тꙋл дꙋре́рїй, пре́кꙋм ѡ҆ рекѫнд пре фїи́ка лꙋй Іаі́р, ши сънъто́с ꙟ ла ра́тъ, рꙋгъ́мꙋне цїе, а҆ꙋѕине, ши не милꙋе́ще.

Че́л че кꙋ а҆тинцерѣ та ай виндека́т пре Соа́кра лꙋй Пе́трꙋл фїи́нд а҆при́нсъ де фригꙋри, ши а҆кꙋ́м пре ро́бꙋл тъꙋ че́л че кꙋмпли́т пътиме́ще, виндекъ́л, деграб дѫ́ндꙋй лꙋй сънъта́те, кꙋ дѣди́нсꙋл те рꙋгъм, Иѕворꙋле а҆л виндекърилѡр, а҆ꙋѕине, ши не милꙋе́ще.

Че́л че ай прїими́т лакръмиле Еѕе́кїей, ши а҆ле лꙋй Мана́си, покъи́нца Нїневите́нилѡр, ши мъртꙋрисирѣ лꙋй Давїд, ши деграб ай милꙋи́т пре є҆́й, ши а҆ноа́стръ рꙋгъчюне че ѡ҆ а҆дꙋчем цїе кꙋ ꙋмили́нцъ прїиме́щеѡ ꙟтрꙋ тот Бꙋ́нꙋле Ꙟпъра́те! ши ка ꙋн ꙟдꙋра́т милꙋе́ще пре ро́бꙋл тъꙋ, че́л че кꙋмпли́т боле́ще, дърꙋи́ндꙋй лꙋй сънъта́те, кꙋ ла́кръмй нерꙋгъм цїе, Иѕворꙋле а҆л вїе́цїй, ши а҆л немꙋрирей, а҆ꙋѕине, ши деграб не милꙋе́ще.

Ꙟкъ нерꙋгъм пентрꙋ чѐй че а҆дꙋ́к дарꙋрй. Возгла́с.

Къ ми́лостив, ши ю҆бито́рю де ѡ҆ámени.

Прича́сна.

Виндекъ Дм҃не, къ сꙋ тꙋрбꙋра́т ѻ҆аселе ме́ле, ши сꙋ́флетꙋл мїеꙋ сꙋ тꙋрбꙋра́т фоа́рте.

Аллилꙋїа де г҃. ѡ҆ри.

ПЕНТРꙊ ВРЪЖМАШЙ КѪНД НЕ ꙊРЪСК,

ши не асꙋпре́ск пре ной.

Ла Проскомідїе лꙋѫнд Преѡтꙋл Пъртичика ѡпꙋне зикѫнд:

Дмне Іисе Хсе Дмнезеꙋл ностру, пріимеще дела ной невре́дничій робій тъй Жъртва ачаста, ши ертѫнд ноаѡ тоате грешалеле ноастре, адꙋци аминте де тоци връжмашій нощри чей че не ꙋрѫск, ши не асꙋпре́ск пре ной, ши нꙋ ръсплъти лѡр дꙋпъ фаптеле лѡр, чи дꙋпъ маре мила та ꙟи ꙟтоарче пре дѫншій, пре некрединчоши адикъ кътръ православника, ши дрѣпта крединцъ, їар пре крединчоши фъи съсе абатъ дела ръꙋ, ши съ факъ бине, ка ничи ꙋнꙋл динтрꙋ дѫншій съ нꙋ піаръ пентрꙋ ной невре́дничій, їар пре ной, ши пре сфнта та Бесе́рикъ кꙋ Търіа та чѣ ꙟнтрꙋ тот пꙋте́рникъ, де тот ръꙋл, ши ꙟбꙋлзѣла кꙋ милостивире не изъбъвѣще.

ЛА ꙞНЧЕПꙊТꙊЛ ДꙊМНЕЗЕЕЩІЙ ЛꙊТꙊРГІЙ.

Кꙋ паче Дмнꙋлꙋй съ не рꙋгъм.

Ши челелалте прекꙋм съ аратъ ла челе пентрꙋ неплоаре:

Пентрꙋ ка съ ерте ноаѡ тоате грешалеле ноастре, ши кꙋ милостивире съ не изъбъвѣскъ пре ной де тоатъ ꙟбꙋлзѣла връжмашилѡр нощри, Дмнꙋлꙋй съ не рꙋгъм.

Пентрꙋ ка съ нꙋ ръсплътѣскъ връжмашилѡр нощри дꙋпъ лꙋкрꙋриле лѡр, ничи дꙋпъ виклешꙋгꙋл изводирилѡр лѡр, чи ка съй ꙟнтоаркъ пре дѫншій дела ръѡтатѣ лѡр чѣ кꙋ силничїе спре фачере де бине, ши спре драгосте, Дмнꙋлꙋй съ не рꙋгъм.

Пентрꙋ ка съсе ꙟнтоаркъ некрединчошій кътръ православника, ши дрѣпта Крединцъ, їар крединчошій ꙟнтрꙋ ꙟнтърирѣ бꙋней Крединце, афаръ де тоатъ вражба, ши ꙋръчюнѣ ꙟтрꙋ юбире де фраци, ꙟ паче, ши ꙟн драгостѣ чѣ десъвѫршит съсе префакъ, Дмнꙋлꙋй съ не рꙋгъм.

Пентрꙋ ка съ нꙋ ръмѫе ничи ꙋнꙋл динтрꙋ дѫншій а пери пентрꙋ ной, чи кꙋ Дарꙋл съꙋ съй трагъ пре тоци ка съсе абатъ дела ръꙋ, ши съ факъ бине, Дмнꙋлꙋй съ не рꙋгъм.

Пентрꙋ ка съсе дезръдъчінезе динтре ной тоатъ вражба, ꙋръчюнѣ, ши тот лꙋкрꙋл ръꙋ, ши съ ꙟнръдъчинезе драгостѣ чѣ нефъцарникъ, ши віаца чѣ кꙋ фапте бꙋне, ꙟтрꙋ спорирѣ бꙋней крединце, Дмнꙋлꙋй съ не рꙋгъм.

Пентрꙋ ка съ нꙋй ласе а пери ничи пре дѫншій пентрꙋ ной, ничи пре ной пентрꙋ дѫншій, чи пре тоци ла кꙋнощинца адевърꙋлꙋй съ не адꙋкъ, ши кꙋ Дарꙋл съꙋ съ не мѫнтꙋяскъ, Дмнꙋлꙋй съ не рꙋгъм.

Пентрꙋ ка съ не изъбъвим ной де тот неказꙋл, мѫніа, ши невоа, Дмнꙋлꙋй съ не рꙋгъм.

Ꙟ пъръ, мѫнтꙋеще, милꙋеще: Ши челелалте:

Дꙋпъ

Дꙋпъ вхо́д Тропа́рюл Гла́с д҃.

Юбито́рюле де сꙋ́флете Дмне, че́л че тѣ́й рꙋга́т пентрꙋ чѐй че тѣꙋ ръстигни́т пре ти́не, ши ай порꙋнчи́т ро́билѡр тъ́й съ се ро́аџе пентрꙋ връжма́шй, ꙗ́ртъ пре че́й че не ꙋ́ръск, ши не асꙋпре́ск пре но́й, ши повъцꙋ́еще́й де ла тот рꙋ́ꙋл, ши викле́шꙋ́гꙋл съ се аба́тъ ши съ вїе спре юби́ре де фра́ци, ши спре фа́чере де би́не а вїе́цїй, кꙋ смере́нїе а дꙋ́чем цї́е рꙋгъчю́не, ши ꙟтрꙋ гласꙋ́ире, ши ꙋн кꙋ́џет те слъвим пре ти́не, ꙋнꙋле Юбито́рюле де ѡа́менй.

Конда́к Гла́с е҃.

Прекꙋ́м ꙟтжю́л тъꙋ Мꙋченик Сте́фан, пентрꙋ че́й че л'ꙋчиде́ пре джнсꙋл тер́ꙋга пре ти́не Дмне! ши но́й къѕжнд терꙋгъм, пре тоци че́й че не ꙋ́ръск, ши не асꙋпре́ск пре но́й ꙗ́ртъй, ка ни́чй ꙋнꙋл дин тръ́нш҃їй пентрꙋ но́й съ нꙋ пїа́ръ, чи то́ци кꙋ да́рꙋл тъꙋ съ се мжнтꙋ́ѧскъ Дмнеѕе́ꙋле ꙟтрꙋ то́т ꙟдꙋра́те. **Прокимен Гла́с д҃.**

Ка съ се ꙟтоаркъ вржма́шїй мїе́й ꙟнапо́й, ѡ́ри ꙟ че зи те во́ю кїе́ма.

Стїх.

Спре Дмнꙋл ам нъдъждꙋи́т, нꙋ мъ во́ю те́ме, чем ва фа́че мїе ѡ́мꙋл.

Апо́столꙋл кътръ Ръмле́ни Зача́лѡ, рї҃.

Фра́цилѡр, да́то́ри съ́нтем но́й че́щи тари.

Ка́ꙋтъ Дꙋми́некъ ла ша́ск съптъмжнъ дꙋпъ Рꙋса́лїй.

Аллилꙋїа Гла́сꙋл й. Стїх,

Дмнеѕе́ꙋ есте скъпа́ре, ши пꙋте́рѣ ноа́стръ. **Стїх в҃.**

Ꙟжꙋ-

Ꙟжꙋто́рю ꙟтрꙋ скжрбеле че нѣꙋ афла́т пре но́й фо́арте.

Еѵангелїѧ дела Матѳе́ю Зача́лѡ еї҃.

Зи́сꙋ Дмнꙋл, че́лꙋй че че́ре ла ти́не дъй:

Ка́ꙋтъ Съмбътъ ла ꙟтжѧ съптъмжнъ дꙋпъ Рꙋса́лїй.

Дꙋпъ Еѵангелїе Ектене́ѧ.

Съ зи́чем то́цй дин то́т сꙋ́флетꙋл, ши дин то́т кꙋ́џетꙋл.

Ши челела́лте, прекꙋ́м съ ара́тъ ла рꙋгъчю́нѣ де не пло́аре.

Порꙋ́нка та Мжнтꙋито́рюле! ка съ юби́м пре вржма́шїй но́щри, ши би́не съ фа́чем че́лѡр че не ꙋ́ръск пре но́й, дꙋпъ пꙋте́ре а ѡ ꙟплини кꙋ де́динсꙋл не рꙋгъм, ꙟто́арче ка ꙋн милости́в викле́шꙋ́гꙋл тꙋтꙋрѡ́р вржма́шилѡр но́щри че л'аꙋ асꙋ́пра но́астръ спре драго́сте, спре пъчю́ире, спре то́атъ бꙋнъта́тѣ, ши гжндꙋл лѡ́р ла ꙟблжнзе́ще спре Бесе́рика та, ка нꙋ ꙟпръщтъ́циле лѡ́р съ пїа́ръ, рꙋгъмꙋне цїе ꙟтрꙋ то́т милости́ве Дмне, аꙋѕи́не, ши не милꙋе́ще.

Стъпжне Юбито́рюле де ѡа́менй! че́л че тѣ́й рꙋга́т пентрꙋ че́й че тѣꙋ ръстигни́т пре ти́не, ꙟто́арче пре вржма́шїй че́й че не досъде́ск пре но́й деспре ръщта́тѣ лѡ́р кътръ вїа́ца чѣ кꙋ фа́пте бꙋ́не, пентрꙋ ка ни́чй ꙋнꙋл пентрꙋ но́й съ нꙋ пїа́ръ, чи то́ци ꙟтрꙋ покъинцъ съ не мжнтꙋи́м, рꙋгъмꙋне цїе, юбито́рюле де сꙋ́флете Дмне! аꙋѕи́не, ши не милꙋе́ще.

Пре не крединчо́шїй вржма́шїй но́щри кътръ Правосла́вника, ши дре́пта Кредйнцъ ꙟй ꙟто́арче, ꙗ́р пре кредин-

чо́ши

чо́ший ꙟй ꙟтъре́ще, ши ꙟтрꙋ юбире де фраций адꙋй Милостиве Дмне, ка ꙟнтрꙋ драгосте, ши ꙟнтрꙋ ꙋнире плининд Порꙋнчиле тале, пре тине дътъто́рюле де бине ал тꙋтꙋрѡр съ те славим, рꙋгъмꙋне цїе, аꙋѕине, ши не милꙋе́ще.

ꙟмпреꙋнъ кꙋ Сте́фан стригъм цїе, Дмнезе́ꙋле ал нъбѫндирилѡр Дмне! нꙋ пꙋне пъкатꙋл връжма́шилѡр че́лѡр че не ꙋръск ши не асꙋпре́сю пре ной, чи дꙋпъ маре мила та ꙟтоарчей спре покъинцъ, шїй милꙋе́ще пре ѥй, їар пре ной не избъве́ще де тоатъ досъдирѣ, ши де сфатꙋл лѡр чел викле́н, ръсипинд кꙋ дре́пта та чѣ атотпꙋте́рникъ тоате мещешꙋщириле лѡр, рꙋгъмꙋне цїе, ꙟтрꙋ тот пꙋте́рниче ꙟмпърате! деграб не аꙋѕи, ши кꙋ миностивире не милꙋе́ще.

ꙟнкъ не рꙋгъм пентрꙋ чей че адꙋк Дарꙋри:

Возглашенїа:

Къ милостив, ши Юбиторю де ѡамени, Дмнезе́ꙋ ѥщи.

Причастна:

Скоатемъ дела връжмашїй мїей Дмнезе́ꙋле, ши де чей че съ скоалъ асꙋпра мѣ мъ избъве́ще.

ПЕНТРꙊ ЧЕИ ЧЕ СЪ АФЛЪ ꙞТЕМНИЦЪ, ШИ ꙞРОБЇЕ.

Ла Проскомїдїе, Пре́ѡтꙋл лꙋжнд Пъртичика ѡпꙋне, зикжнд:

Дмне Їисе Хсе Дмнезе́ꙋл нострꙋ, чел че ай слобозит пре сфнтꙋл Апостолꙋл тъꙋ Пе́трꙋл дин легътꙋрй, ши дин те́мницъ фъръ де ничи ѡ вътъмаре, прїиме́ще кꙋ смере́нїе рꙋгъмꙋне цїе, Жъртва ачаста кꙋ милостивире спре ѥртарѣ пъкателѡр робꙋлꙋй тъꙋ, кареле ѥсте ꙟнкис ꙟ те́мницъ, ши кꙋ рꙋгъчюниле лꙋй, ка ꙋн Юбиторю де ѡамени, кꙋ дре́пта та чѣ ꙟтрꙋ тот пꙋте́рникъ де тот ръꙋл, ши примеждꙋирѣ избъве́щел, ши спре слобозире ꙟл скоате.

ЛА ꙞНЧЕПꙊТꙊЛ ДМНЕЗЕѤЩЇЙ ЛИТꙊРГЇИ.

Кꙋ паче Дмнꙋлꙋй съ не рꙋгъм.

Ши челела́лте прекꙋм съ аратъ ла Рꙋгъчюнѣ де неплоаре.

Пентрꙋ ка съ исъ ѥрте робꙋлꙋй съꙋ (Кꙋтаре) тоате грешалеле лꙋй, ши милостив, ши ле́сне ѥртъторю съ фїе, Дмнꙋлꙋй съ не рꙋгъм.

Пентрꙋ ка деграб съ аꙋѕъ гласꙋл рꙋгъчюнїй ноастре, ши дин легътꙋрй, ши те́мницъ съл слобоѕѣскъ пре ѥл, Дмнꙋлꙋй съ не рꙋгъм.

Пентрꙋ ка прекꙋм ѡаре кжнд рꙋгъчюнѣ чѣ кꙋ ѡсжрдїе че съ фъчѣ де Бесе́рикъ пентрȣ Пе́трȣл, аша ши пре а ноастръ кȣ милѡстивире съ ѡаѕъ, ши дин ꙟкисоаре, ши робїе съ слобоаѕъ пре робȣл сѣȣ, Дмнȣлȣи съ не рȣгъм.

Пентрȣ ка, дȣпъ мȣлцимѣ ꙟдȣръриллѡр, ши мила са, де тоатъ примеждȣирѣ съ иѕбъвѣскъ, ши съ слобоѕѣскъ пре робȣл сѣȣ, Дмнȣлȣи съ не рȣгъм.

Пентрȣ ка съ факъ милъ кȣ робȣл сѣȣ, ши дин тоатъ невоѧ, ши примеждȣирѣ, ши ꙟкисоарѣ, прекȣм ѡарекънд пре Їѡсиф ꙟ Егѵпет, кȣ пȣтѣрѣ са деграб съл слобоаѕъ пре дънсȣл, Дмнȣлȣи съ не рȣгъм.

Пентрȣ ка съ не иѕбъвим ной де тот некаѕȣл, мънїѧ, ши невоѧ, Дмнȣлȣи съ не рȣгъм.

Ꙟпъръ, мънтȣѣще, милȣѣще: Ши челелалте.

Дȣпъ Вхѡд Тропарю Глас в.

Дмнеѕе́ȣле ꙟнтрȣ тот ꙟдȣрате! чѣл че пре Манаси пентрȣ рȣгъчюнѣ лаи слобоѕит дин легътȣри, ши дин амара робїе, ши пре робȣл тъȣ, кареле прин ной акȣм съ роагъ, дин ꙟкисоаре, ши дин робїе слобоѕѣщел, ши л иѕбъвѣще пре дънсȣл де тот ръȣл, ши примеждїѧ, ка ȣн Юбиторю де ѡамени.

Кондак Глас є.

Ка ȣн иѕвор ал милостивирїи, ши ноан ал бȣнътъцїи, Хсе Дмнеѕе́ȣле! нȣ тре́че кȣ ведерѣ пре чѣи че сънт ꙟ скърбе, ши ꙟ невои, карїи кȣ крединцъ текїамъ пре тине, чи ка ȣн ꙟндȣрат милȣѣщеи, ши дин ꙟкисоаре деграб слобоѕѣщеи, ка съ кънтъм цїе, Ꙟлилȣїа.

Прокимен Глас з.

Скоате дин те́мницъ сȣфлетȣл мїеȣ, ка съ се мъртȣрисѣскъ Нȣмелȣи тъȣ. Стїх,

Ꙟаминте спре рȣгъчюнѣ мѣ, къ мам смерит фоарте.

Ꙟпостолȣл.

Ꙟ знилеле ачѣлѣ пȣсаȣ Иршд мъниле: Зачалш ка.

Каȣтъ Ꙟприліе кг, Ꙟллилȣїа Гласȣлȣи. Стїх,

Дин трȣ адънкȣри ам стригат кътръ тине Дмне Дмне, аȣѕи гласȣл мїеȣ. Стїх в.

Фїе ȣре́киле тале лȣънд аминте спре гласȣл рȣгъчюнїи мѣле. Еѵангелїа дела Їѡанн, Зачалш ла.

Зисаȣ Дмнȣл кътръ Жидовїи чѣи че креѕȣсе ꙟтрȣ дънсȣл, де вецй петрѣче ꙟтрȣ Кȣвинтеле мѣле.

Сфършитȣл.

Дечи де ва слобоѕи пре вой Фїюл, кȣ адевърат слобоѕи вецй фи.

Каȣтъ Съмбътъ а патра съптъмънъ дȣпъ Пащй.

Дȣпъ Еѵангелїе Ектенїа.

Съ зичем тоцй дин тот сȣфлетȣл:

Ши челелалте прекȣм съ аратъ ла рȣгъчюниле де неплоаре.

Чѣл че ай скос пре Пе́трȣл дин легътȣри, ши дин темницъ, ши не вътъмат Бесе́ричїй тале лай пȣс де фацъ Хсе, ши пре робȣл тъȣ, кареле съ роагъ цїе прин ной, ка ȣн Милостив, милȣѣщел, ши дин ꙟкисоаре ꙟл слобоѕѣще, ѕи́ще, рꙋгъ́мꙋне ціе ꙟтрꙋ то́т милостиве Мѫнтꙋито́рюле, а̂ꙋ́ѕине, ши не милꙋе́ще.

Че́л че и̂ѕбъве́щй пре съра́кꙋл ши пре мишъ́ꙋл дела че́л пꙋте́рник, къ́рꙋра нꙋ є̆сте а̂жꙋто́рю, пре че́а че є̆сте ꙟтрꙋ примежді́е, ꙟ робі́е, ꙟн ꙟкисо́аре, ши ꙟлегъ́тꙋ́рй, ка ꙋн Милости́в ꙟл слобоѕе́ще, кꙋ дѣди́нсꙋл не рꙋгъ́м, дегра́б не а̂ꙋ́ѕй, ши ка ꙋн Милостив не милꙋе́ще.

Че́л че а̂й слобози́т кꙋ прѣ̀ славире ѡ̂арекѫ́нд ꙟ Є̂гѵ́пет пре Іѡси́ф дин ꙟнкисо́арѣ те́мниціи, ши дин а̂ма́ра примежді́е, и̂ѕбъве́ще ши а̂кꙋ́м пре че́л че те кіа́мъ пре тине прин но́й, рꙋгъ́мꙋне ціе, и̂ѕбъвито́рюле Милостиве! а̂ꙋѕине, ши дегра́б не милꙋе́ще.

Ꙟкъ не рꙋгъ́м пентрꙋ че́й че а̂дꙋ́к Да́рꙋрй: Возгла́сꙋл.

Къ милостив, ши Юбито́рю де ѡ̂аме́нй. Причастна.

Ка съ ꙟ̆тре ꙟнаинтѣ та сꙋспи́нꙋл че́лѡр ферека́цй, дꙋпре Сла́ва браціꙋлꙋй тъꙋ, кѫщи́гъ пре фіи̂й че́лѡр ѡ̂мо́ржцй. Аллилꙋі́а.

ЛА ВЕНИРЕ АСꙊПРЪ А̂ВАРВАРИЛѠР,

Ши пентрꙋ десръдъчинарѣ тꙋтꙋ́рѡр пъгѫ́нилѡр.

Ла Проскомі́діе, Пре́ѡтꙋл а̂ꙋжнд Пъртичи́ка ѡ̂ пꙋ́не зикѫнд:

Д̂мне Іи̂се Х̂се Дмнезе́ꙋл нострꙋ, пріиме́ще Жъртва а̂ча́ста, спре є̆ртарѣ пъка́телѡр а̂ тот норо́дꙋлꙋй тъ́ꙋ, ши ка́ꙋтъ кꙋ милостивире спре а̂жꙋ-

торюа

то́рюа Крещинилѡр, сфъра́мъ дегра́б сꙋ́пт пичо́ареле лѡ́р кꙋ пꙋте́рѣ та пре то́ате лимбиле, че́ле фъръ де Дмнезе́ꙋ ка́реле вѡ́р съ се ръѕбо́ѧскъ а̂сꙋ́пра но́астръ.

ЛА ꙞНЧЕПꙊТꙊЛ ДꙊМНЕЗЕЕЩІИ ЛꙊТꙊРГІИ.

Кꙋ па́че Дмнꙋлꙋй съ не рꙋгъ́м.

Ши челела́лте прекꙋ́м съ а̂ра́тъ ла рꙋгъчюнѣ не пло́арей;

Пентрꙋ ка съ є̆рте но́аѡ то́ате пъка́теле но́астре, прин ка́реле а̂м ꙟтъ̂ржта́т ꙋрціа лꙋ́й ка́рѣ є̆сте а̂сꙋ́пра но́астръ, ши юби́рѣ лꙋ́й де ѡ̂аменй а̂м мѫніа́т, Дмнꙋлꙋй съ не рꙋгъ́м.

Пентрꙋ ка съ фі́е Милостив, Бꙋ́н пъчюито́рю, ши ле́сне є̂ртъто́рю ро́билѡр съ́й, ши съши ꙟто́аркъ дела но́й то́атъ мѫніѧ са, ка́рѣ кꙋ дрепта́те є̆сте порни́тъ а̂сꙋ́пра но́астръ, ши съ не милꙋѧскъ пре но́й, Дмнꙋлꙋй съ не рꙋгъ́м.

Пентрꙋ ка дегра́б съсе ꙟто́аркъ ꙟнапо́й, ши ꙟ фꙋ́гъ съсе префа́къ ꙟдръѕни́рѣ връжмашилѡр но́щри, ши ꙟтрꙋ къла́рѣ пичоарелѡр ѡ̆щилѡр че́лѡр нꙋми́те кꙋ нꙋ́меле крещине́ск съсе сꙋпꙋ́е, Дмнꙋлꙋй съ не рꙋгъ́м.

Пентрꙋ ка дегра́б съсе сфъра́ме пꙋте́рѣ, ши ꙟдръѕни́рѣ връжма́шилѡр, че́лѡр че съ порне́ск а̂сꙋ́пра но́астръ, ши фри́ка, кꙋтре́мꙋрꙋл, спӑйма, ши ꙟпꙋцинарѣ сꙋфле́тꙋлꙋй съ ꙟ̆нтре ꙟнтрꙋ и̂нимиле лѡ́р, іар крединчо́сꙋлꙋй норо́д бирꙋи́нцъ а̂сꙋ́пра лѡ́р, ши витежіе кꙋ Пꙋте́рѣ са съ дѣ, Дмнꙋлꙋй съ не рꙋгъ́м.

Пентрꙋ ка съ ка́ꙋте спре плѫнцерѣ, сꙋспи́нꙋл, ши тѫн-

гꙋирѣ

гѹирѣ нородѹлѹи сѣѹ, ши спре пѹстїирѣ мощенирїи сале, карѣ есте акѹм деспре чей де алт нѣм, съ сфъраме, ши съ здробѣскъ пѹтерѣ лѡр чѣ кѹ връжмъшїе, ши бирѹинцъ, ши пѹтере крединчошилѡр съй асѹпра лѡр съ дѣ, Дмнѹлѹи съ не рѹгъм.

Пентрѹ ка съ дѣ пѹтере, търїе, ши витежїе ѡщїи чейи нѹмите кѹ нѹмеле крещинеск, ши съ ꙟтърѣскъ брацѹл лѡр асѹпра връжмашилѡр карїи съ лѹптъ кѹ ной, Дмнѹлѹи съ не рѹгъм.

Пентрѹ ка, прекѹм съ стинџе фѹмѹл, съсе стингъ връжмашїй ноштри; ши прекѹм съ спѹлберъ прафѹл де фаца вѫнтѹлѹи, аша съ пїаръ таберилѐ връжмашилѡр де фаца ѡщилѡр крещинѣщи Дмнѹлѹи съ не рѹгъм.

Пентрѹ ка съ тримицъ ѹрџїе, мѫнїе, скѫрбъ, ши ꙟцери ръй асѹпра тѹтѹрѡр връжмашилѡр че съ скоалъ асѹпра ноастръ, ка съй пїаръ пре дѫншїй, ши съ сѹрпе ꙟпъръцїа, ши стъпѫнїа лѡр, ши съ кѹръцѣскъ пѫмѫнтѹл нородѹлѹи сѣѹ, спре слава Нѹмелѹи сѣѹ, Дмнѹлѹи съ не рѹгъм.

Пентрѹ ка съ фїе калѣ връжмашилѡр челѡр че вин асѹпра ноастръ ꙟтѹнерек, ши алѹнекаре, ши ꙟцерѹл Дмнѹлѹи съй гонѣскъ, ши съй некъжаскъ пре дѫншїи, ши съй дѣ пре ѐй ꙟ мѫинилѐ юбиторилѡр де Хс ѡсташи, Дмнѹлѹи съ не рѹгъм.

Пентрѹ ка не бътъмаций съ не пъзѣскъ пре ной, ши не бирѹици деспре тот ръѹл, ꙟвѹаѕѣла, ши крѹзимѣ връжмашилѡр, ши пѹтерникъ бирѹинцъ, ши ꙟдръзнире крединчошилѡр съй ꙟпротива тѹранїеи лѡр кѹ милостивире съ дѣ, Дмнѹлѹи съ не рѹгъм.

Пентрѹ ка съ не избъвим ной де тот неказѹл, мѫнїа, ши невоа, Дмнѹлѹи съ не рѹгъм.

Ꙟпъръ, мѫнтѹеще, милѹеще, ши не пъзеще пре ной Дмнезеѹле кѹ дарѹл тъѹ.

Пре прѣ сфнта, Кѹрата, прѣ Благословита, Слъвита, Стъпѫна ноастръ де Дмнезеѹ Нъскътоарѣ, ши пѹрѹрѣ Фечоара Марїа, Кѹ тоци сфнцїй поменидѹѡ, пре ной ꙟшине, ши ѹнѹл пре алтѹл, ши тоатъ вїаца ноастръ лѹи Хс Дмнезеѹ съ ѡ дъм. **Возглашенїа.**

Къ цїе съ кѹвине тоатъ слава, чинстѣ.

Дѹпъ Вход Тропарю Глас д҃.

Деграбъ съ не ꙟтѫмпине пре ной ꙟдѹръриле тале Дмне, къ ам съръчит фоарте, ажѹтъне ноаѡ Дмнезеѹле Мѫнтѹиторюл ностръ пентрѹ слава Нѹмелѹи тъѹ, Дмне избъвеще не пре ной, ши кѹръцеще пъкателе ноастре пентрѹ Нѹмеле тъѹ.

Кондак Глас д҃.

Чеа че те ай ꙟнълцат пре Крѹче де бѹнъ вое, нородѹлѹи тъѹ челѹи ноѹ нѹмит кѹ Нѹмеле тъѹ ꙟдѹръриле тале дърѹещей Хсе Дмнезеѹле! веселеще кѹ пѹтерѣ та пре крединчосѹл Домнѹл ностръ, дъръиндѹи лѹи бирѹинцъ асѹпра противничилѡр, айбъ ажѹторюл тъѹ армъ де паче не бирѹитъ бирѹинцъ.

Прокимен Глас д҃.

Съсе скоале Дм҃незеꙋ, ши съсе ръсипѣскъ врѫжмашїй лꙋй. Стїх,

Прекꙋм съ стинџе фꙋмꙋл съсе стингъ.

Апостолꙋл, Зачалѡ ск.

Фрацилѡр, Дм҃незеꙋ богат фїинд ꙟтрꙋ милъ.

Кꙋтъ Дꙋминикъ а кг, дꙋпъ Рꙋсалїй.

Аллилꙋїа Гласꙋлꙋй. Стїх,

Дм҃незеꙋле венитаꙋ нѣмꙋриле. Стїх,

Пꙋсаꙋ стѫрвꙋриле робилѡр тъй мѫнкаре пасърилѡр.

Еѵангелїа дела Маркѡ Зачалѡ на.

Зисаꙋ Дм҃нꙋл ꙋченичилѡр съй, авѣци крединцъ.

Кꙋтъ Мїеркꙋрй а зї, дꙋпъ Рꙋсалїй.

Дꙋпъ Еѵангелїе ектенїа.

Съ зичем тоци дин тот сꙋфлетꙋл, ши дин тот кꙋџетꙋл. Ши челелалте прекꙋм съ аратъ ла Рꙋгъчюниле де неплоаре.

Плѫнџере кꙋ върсаре де лакръми, жале, ши мѫхнире вреднике де тѫнгꙋире нѣꙋ кꙋпринс пре ной Дм҃не. Пентрꙋ ачѣ кътръ тине ꙋнꙋл Дм҃незеꙋл нострꙋ, кꙋ ꙋмилинцъ, ши кꙋ инимъ ꙟнфрѫнтъ стригъм: Ка ꙋн Милостив деграб пѫнъ нꙋ не робим, ажꙋта ноаѡ съргꙋїеще, кꙋ дѣдинсꙋл нерꙋгъм цїе Фолоситорюл нострꙋ, аꙋзине, ши не милꙋеще.

Кꙋ окюл чел атот възъторю ꙟнтрꙋ милостивире каꙋтъ Дм҃не! ши вѣзи, къ аꙋ венит пъгѫнїи ꙟ мощенирѣ та, ши аꙋ спꙋркат Бесѣрика та чѣ сфѫнтъ, пꙋсаꙋ стѫрвꙋриле робилѡр тъй мѫнкаре пасърилѡр Черюлꙋй, ши трꙋпꙋриле челѡр Кꙋвїѡши ай тъй хїаръ лѡр пъмѫнтꙋлꙋй, съ варсъ сѫнџеле лѡр ка апа, ши нꙋ есте чине съй ꙟгроапе, Милостивещете, ши мѫнїа лѡр ѡ ръсипеще, сꙋпт пичоареле юбиторилѡр де Хс҃ Осташи деграб сꙋпꙋиндꙋй, рꙋгъмꙋне цїе челꙋй таре ꙟ ръзбоае, аꙋзине, ши не милꙋеще.

Грешитам, фъръ де лѣџе ꙟпреꙋнъ ам фъкꙋт тоци, ши ꙟдꙋрарѣ милостивирїй тале Стъпѫне! прин небꙋнїа ноастръ спре мѫнїе ѡам ꙟторс, ши пентрꙋ ачаста спре кълкарѣ челѡр фъръ де лѣџе врѫжмаши нѣм дат, чи слъбѣще, ꙟделꙋнг ръбдъторюле, ши фрика та чѣ че есте ꙟтрꙋ ной ꙟ лок де покъинцъ ѡїа, де ꙟбꙋлзѣла кꙋмплицилѡр врѫжмаши деграб избъвиндꙋне, рꙋгъмꙋне цїе челꙋй грабник спре ажꙋторю, ши таре ꙟтрꙋ фолосире, аꙋзине, ши не милꙋеще.

Тѣ чеай дърꙋит бирꙋинцъ пꙋтерникъ лꙋй Мѡѵси асꙋпра лꙋй Аммалик, лꙋй Самѱѡн асꙋпра челꙋй деалт нѣм, ши лꙋй Давїд асꙋпра лꙋй Голїаѳ, ши акꙋм ка ꙋн Пꙋтерник ꙟтрꙋ търїе фїинд, пꙋтерѣ, ши търїа врѫжмашилѡр челѡр че съ скоаль асꙋпра ноастръ ѡ сфъръмъ, ши мѫнїа крꙋзимїи лѡр ꙟ спаимъ, ши ꙟ фꙋгъ префъкѫндꙋѡ ѡ здробїще, ши сꙋпт пичоареле юбиторилѡр де Хс҃ Осташи ѡсꙋпꙋне, рꙋгъмꙋне цїе чѣлꙋй че сфъръмй ръѕбоаеле кꙋ брацꙋл ꙟналт, аꙋѕине, ши не милꙋѣще.

Лъкъ не рꙋгъм пентрꙋ чей че адꙋк дарꙋрй. Возглас.

Къ милостив, ши юбиторїю де ѡамени Дмнезеꙋ ещй.

Причастна.

Дмне ръдикъ пꙋтѣрѣ та, ши вино ка съ не мѫнтꙋещи пре ной. Аллилꙋїа.

ЛА ВРЕМЕ ДЕ ЧЮМЪ СПРЕ ꙞЧЕТАРЕ.

Прѣѡтꙋл ла Проскомїдїе, скоцѫнд ѡпъртичикъ ѡпꙋне зикѫнд:

Дмне Їнсе Хсе Дмнезеꙋл нострꙋ, прїимеще Жъртва ачаста спре ертарѣ пъкателѡр ноастре а невредничилѡр робилѡр тъй, карїи ам мѫнїат бꙋнътатѣ та кꙋ фъръ де лѣциле ноастре, ши ам ꙟнтъръттат бꙋна та милостивире, ши съ нꙋ ꙟтри ла жꙋдекатъ кꙋ робїи тъй, чи съци ꙟторчи мѫнїа та чѣ гроазникъ карѣ кꙋ дрептате есте порнитъ асꙋпра ноастръ, ши съ ꙟчетѣзи ꙟгрозирѣ чѣ пїерзътоаре ѡпринд сабїа та чѣ гроазникъ, карѣ невъзꙋт фъръ де време не таѣ пре ной, ши милостивиндꙋте спре съръчїй, ши мишеїй робїй тъй, съ нꙋ ꙟкизй ꙟ моарте сꙋфлетеле ноастре, карїй ꙟтрꙋ покъинцъ кꙋ йнимъ ꙟфрѫнтъ, ши кꙋ лакръми рꙋгѫндꙋне къдем кътръ тине Дмнезеꙋл нострꙋ ꙟдꙋрате, Бꙋнꙋле пъчюиторюле, ши лѣсне ертъторюле.

ЛА ꙞЧЕПꙊТꙊЛ ДМНЕЗЕЕЩЇЙ ЛИТꙊРГЇЙ.

Кꙋ пачѣ Дмнꙋлꙋй съ не рꙋгъм.

Ши челелалте прекꙋм съ арѫтъ ла рꙋгъчюниле де не плоаре.

Пентрꙋ ка съ нꙋши адꙋкъ аминте де фъръ де лѣциле, ши сминтелеле ноастре але пъкътошилѡр, ши невредничилѡр робилѡр съй, чи кꙋ милостивире съ не кꙋръцѣскъ де пъкателе ноастре, ши съши ꙟнтоаркъ мѫнїа са чѣ кꙋ дрептате порнитъ асꙋпра ноастръ, Дмнꙋлꙋй съ не рꙋгъм.

Пентрꙋ ка нꙋ кꙋ ꙋрџїа са съ не мꙋстре пре ной, ничи кꙋ мѫнїа са съ не педепсѣскъ пре ной, чи съши адꙋкъ аминте къ трꙋп сѫнтем, Дꙋх ешинд, ши не ꙟторкѫндꙋсе, ши кꙋ милостивире съ ферѣскъ де моарте сꙋфлетеле ноастре, ши ꙟ мѫнїе съши адꙋкъ аминте де милъ, Дмнꙋлꙋй съ не рꙋгъм.

Пентрꙋ ка съ нꙋ ꙟнтре ла жꙋдекатъ кꙋ робїй съй, ши съ каꙋте ла фъръ де лѣциле ноастре, чи съ ле кꙋръцѣскъ пре еле, ши съ фїе милостив, фериндꙋне не вътъмаци пре ной чей фъръ де нъдежде, Дмнꙋлꙋй съ не рꙋгъм.

Пентрꙋ ка съши адꙋкъ аминте де ꙟдꙋрърилe, ши де милеле сале, къ дин вѣк сѫнт, ши пъкателе тинерѣцилѡр, ал нещїинцїй, ши ал бътрѫнѣцилѡр тикълошїей ноастре съ нꙋ ле поменѣскъ, чи съ не милꙋѧскъ пре ной, Дмнꙋлꙋй съ не рꙋгъм.

Пентрꙋ ка съ аꙋѕъ дин Каса са чѣ сфнтъ гласꙋл нострꙋ, ши сѫ тѫмѫдꙋꙗскѫ дꙋрериле морцїй, кареле нѣꙋ кꙋпринс пре ной, ши пѫраеле фѫрѫ де лецїй, кареле не тꙋрбꙋрѫ пре ной, сѫ ле ꙋскꙋче, Дмнꙋлꙋй сѫ не рꙋгѫм.

Пентрꙋ ка деграб сѫ не скоацѫ пре ной дин ланцꙋриле морцїй, кареле нѣꙋ апꙋкат пре ной, ши дин дꙋрериле ꙗдꙋлꙋй, кареле нѣꙋ кꙋпринс сѫ не избѫвѣскѫ пре ной, Дмнꙋлꙋй сѫ не рꙋгѫм.

Пентрꙋ ка кꙋ милостивире сѫ ꙟделꙋнѥе робилѡр сѫи времѣ покѫинцїй, ши нꙋ фѫрѫ де време, ка пре ꙋн смокин неродиторю, сѫ не тае, чи кꙋ милостивире сѫ сапе ꙟпрежꙋр, ши гꙋноюл милосѫрдїей сѫл арꙋнче спре родире де покѫинцѫ, ши де ꙟтоарчерѣ ноастрѫ, кꙋ юбире де ѡамени ꙟкѫ ашептѫнд, Дмнꙋлꙋй сѫ не рꙋгѫм.

Пентрꙋ ка сѫ не рѫдиче пре ной дин порциле морцїй, ши сѫ не ферѣскѫ де сабїа чѣ ꙟкордатѫ, ши де аркꙋл чѣа ꙟтинс, ши ꙟтрѫнсꙋл гѫтите васеле челе де моарте, кареле кꙋ дрептате сѫнт гѫтите асꙋпра ноастрѫ кꙋ сѫӌецї арзѫтоаре, кꙋ милостивире пѫнѫ нꙋ перим сѫ ле ꙟтоаркѫ дела ной, Дмнꙋлꙋй сѫ не рꙋгѫм.

Пентрꙋ ка сѫ аꙋзѫ рꙋгѫчюнѣ ноастрѫ, ши черерѣ ноастрѫ сѫ ѡ сокотѣскѫ, ши лакрѫмиле ноастре сѫ нꙋ ле трѣкѫ кꙋ ведерѣ, чи сѫ не ꙋшꙋрезе пре ной ка сѫ не ѡдихним майнаинте пѫнѫ че нꙋ не дꙋчем, ши дѣчїа нꙋ вѡм май фи, Дмнꙋлꙋй сѫ не рꙋгѫм.

Пентрꙋ ка сѫ не избѫвим ной де тот некаꙁꙋл, мѫнїа, ши невоа, Дмнꙋлꙋй сѫ не рꙋгѫм.

Ꙟпѫрѫ, мѫнтꙋеще, милеще: Ши челелалте.

Дꙋпѫ Вход Тропарю Глас в.

Ꙟтрꙋ мѫнїа та Дмнезеꙋле! адꙋци аминте де ꙟндꙋрѫриле тале, кѫ праф, ши цѫрѫнѫ сѫнтем, Дꙋх ѥшинд ши не ꙟнторкѫндꙋсе, ши нꙋ кꙋ ꙋрџїа та сѫ не черци пре ной, ка сѫ нꙋ перим пѫнѫ ꙟ сфѫршит, чи фереще сꙋфлетеле ноастре ка ꙋн Юбиторю де ѡамени.

Кондак Глас в.

Дꙋрериле ꙗдꙋлꙋй нѣꙋ ꙟнкꙋнџюрат пре ной, ши нѣꙋ акоперит ꙋмбра морцїй, ши ка чара де фок сѫ топеск зилеле ноастре де фаца мѫнїей тале Дмне, чи ка ꙋн ꙟндꙋрат ꙟ мѫнїе адꙋци аминте де милѫ, ши ꙗртѫ нородꙋл тѫꙋ, ка фїинд вїй ꙟнтрꙋ покѫинцѫ сѫ те слѫвим пре тине Юбиторюле де ѡамени. Прокимен, Глас д.

Дмне нꙋ кꙋ мѫнїа та сѫ не мꙋстри пре ной, нич кꙋ юцимѣ та сѫ не черци пре ной. Стїх.

Кѫ сѫӌециле тале сѫꙋ ꙟфипт ꙟ мине, ши ай ꙟнтѫрит престе мине мѫна та.

Кѫтрѫ Ѥврей а Кѫрцїй сфнтꙋлꙋй Апостол Павел четирѣ, Капъ ві. Зачало тла.

Фрацилѡр, пре кареле ѡбеще Дмнꙋл ꙟл чѣртѫ, ши батѣ пре тот фїюл, пре кареле прїимеще. Де вецї сꙋферї чертарѣ, ка ꙋнѡр фїй сѫ ва афла воаѡ Дмнезеꙋ, кѫчи каре фїю ѥсте, пре кареле нꙋл чѣртѫ Татѫл; ꙗр де сѫнтеци фѫрѫ де чертаре, кѫрїа пѫрташи саꙋ фъкꙋт тоци, ꙗтъ дар къ сѫнтеци фечорй дин кꙋрвїе, ꙗр нꙋ фїй, спре ачаста ам авꙋт пре пъринцїй трꙋпꙋлꙋй нострꙋ педепситорй, ши нѣм рꙋшинат де дѫншїй, аꙋ нꙋ не вѡм плека кꙋ мꙋлт май вѫртос Татълꙋй Дꙋхꙋрилѡр; ши съ фим вїй, къ ачѣ ꙟтрꙋ пꙋцине зиле прекꙋм ле плъчѣ лѡр нѣꙋ педепсит пре ной, ꙗр ачѣста спре фолос, ка съ не ꙟпъртъшим сфинцирїй лꙋй, къ тоатъ чертарѣ ꙟ врѣмѣ де акꙋм съ паре къ нꙋ есте бꙋкꙋрїе, чи мѫхнире, ꙗр май пре ꙋрмъ дъ роада дрептъцїй де паче челѡр педепсици прин трѫнса. Пентрꙋ ачѣ мѫиниле челе слъбите, ши џенꙋкїеле челе слъбъноаџе ле ꙟдрептаци, ши кърърй дрепте фачеци пичоарелѡр воастре, ка нꙋ чѣ шкїѡп съ рътъчѣскъ, чи май вѫртос съ се виндече.

Алилꙋїа Гласꙋлꙋй, Стїх.

Кꙋпринсꙋнѣꙋ дꙋрериле морцїй, ши рѫꙋриле фъръ де лѣџїй нѣꙋ тꙋрбꙋрат фоарте. Стїх.

Дꙋрериле ꙗдꙋлꙋй мау ꙟкꙋнџюрат, ꙟтѫмпинатꙋмау лацꙋриле морцїй.

Еѵангелїа дела Лꙋка, Зачалѡ ѕї.

Ꙟн врѣмѣ ачѣ, ꙟтрата Їис ꙟн каса лꙋй Сїмѡн.

Ѣ Каꙋтъ Лꙋни а .ѳї. дꙋпъ Рꙋсалїй.

Дꙋпъ Еѵангелїе, Ектенїа.

Съ зичем тоци дин тот сꙋфлетꙋл, ши дин тот:

Ши челелалте прекꙋм съ арата ла рꙋгъчюниле де неплоаре.

Грешитам, фъръ делѣџе ам фъкꙋт, ши пентрꙋ ачаста

мѫнїа та чѣ дреаптъ нѣꙋ аѫꙋнс пре ной Дмне Дмнеѕеꙋл нострꙋ! Ꙋмбра морцїй нѣꙋ ꙟкꙋнџюрат пре ной, ши де порциле ꙗдꙋлꙋй нѣм апропїат, чи кътръ тине Дмнеѕеꙋл нострꙋ ꙟтрꙋ дꙋрерѣ ноастръ кꙋ ꙋмилинцъ стригъм, фїеци милъ де нородꙋл тъꙋ, ши нꙋл пїерде пре дѫнсꙋл пѫнъ ꙟн сфѫршит, кꙋ смеренїе не рꙋгъм цїе, аꙋѕине, ши не милꙋеще.

Дмне чел че стъпѫнещй моартѣ, ши вїаца нꙋ ꙟкиде ꙟн моарте сꙋфлетеле робилѡр тъй, чи контенеще де мѫнїе, ши ласъ ꙋрџїа, пентрꙋ къ пїер ка фꙋмꙋл зилеле ноастре, ръницй сѫнтем ка ꙗрба, саꙋ ꙋскат търїа ноастръ, ши перим пѫнъ ꙟ сфѫршит пентрꙋ пъкателе ноастре, фїеци милъ де робїй тъй, ꙟтрꙋ покъинцъ кꙋ лакръми не рꙋгъм цїе, аꙋѕине, ши не милꙋеще.

Дꙋцй аминте Дмне къ трꙋп сѫнтем, Дꙋх ешинд, ши не ꙟторкѫндꙋсе, ши кꙋ милостивире ꙟтоарче мѫнїа та чѣ кꙋ дрептате порнитъ асꙋпра ноастръ, карѣ ка ѡ сабїе фъръ де врѣме не тае пре ной, слъбеще боала, ши ꙟнчетѣѕъ рана, карѣ деграб не пїерде пре ной, къ нꙋ морцїй те вѡр лъꙋда пре тине, ничй тоци чей че съ погоаръ ꙟн ꙗд, чи ной чейй вїй те лъꙋдъм, ши кꙋ дꙋрерѣ инимїй сꙋспинѫнд не рꙋгъм цїе, аꙋѕине, ши не милꙋеще.

Май мꙋлт декѫт тоци ам грешит цїе, ши фъръ де лѣџе ам фъкꙋт Стъпѫне! къ де ши нам кѫщигат покъинцъ, дар прїимеще гѫндꙋл нострꙋ ꙟ лок де покъинцъ, ши скимбѫндȣте спре милъ ка ȣн прѣ Пȣте́рник слобозі́ще пре робі́й тъи́ дела боала чѣ пȣртътоаре де моарте, ши де кȣмпантеле дȣре́ри, кȣ дȣре́ре сȣспинѫнд не рȣгъм ціе, деграб не аȣѕи́, ши не милȣі́ще.

Съ нȣ́ци адȣчи́ аминте де фъръ деле́џиле, ши стрѫмбътъ́циле норо́дȣлȣй тъȣ, нини́ съ ꙟтри ла жȣдекатъ кȣ робі́й тъи́, саȣ съ те абаци кȣ мѫні́е дела дѫншій, къ де вей къȣта ла фъръ де леџи Дмне, чине ва пȣтѣ сȣфери; къ праф, ши църъ́нъ сѫнтем, ши статȣл но́стрȣ ка ѡ нимик ꙟнаинтѣ та, чи ка ȣн ꙟндȣра́т, ши де ѡамени юбиторю милостивеще те, ши нȣ не піе́рде пре ной ꙟнтрȣ мѫні́а та кȣ фъръ де ле́џиле ноастре, рȣгъмȣне ціе прѣ Бȣнȣле Дмнезе́ȣле! аȣѕине, ши не милȣе́ще.

Чѣ че нȣ воеще моартѣ пъкъто́шилѡр, чи ка съсе ꙟнтоаркъ, ши съ фіе віи, ка ȣн изво́р ал віецій фъне пре ной віи чей вре́дничи мо́рцій дȣпъ жȣдека́та та чѣ дрѣптъ, къ тȣ е҃щи Дмнезе́ȣ чел че стъпѫні́щи віи, ши морцій, ши нȣ не піе́рде кȣ мѫні́а ꙟнгрозирій тале, кȣ стригаре таре ꙟтрȣ амъръчюнѣ инимій, ши кȣ лакръми не рȣгъм ціе, аȣѕине, ши не милȣе́ще.

Кȣ милостивире каȣтъ Дмне! спре ръѡтатѣ норо́дȣлȣй тъȣ, милостиве́ще те, ши порȣнчі́ще ꙟнџерȣлȣй челȣй че шаȣ тинс мѫна са съ не піаръ пре ной пре тоци, прекȣм ꙗй порȣнчит ѡдиніѡаръ ꙟн зилеле лȣй Даві́д, ажȣнгъи ши акȣм, ши ѡпрѣскъши мѫна са, ка съ нȣ не піаръ пре

ной пѫнъ ꙟнсфѫршит, къ ши ной ꙟтрȣ покъинцъ мъртȣрисиндȣне ка Даві́д стригъм ціе: Грешитам, фъръ де ле́џе ꙟмфъкȣт, ши нȣ сѫнтем вре́дничи милостивиріи тале, чи Тȣ ꙟнсȣци ка ȣн ꙟндȣра́т пентрȣ сингȣръ Милостивирѣ та, де карѣ е҃щи ꙟблѫнѕит, ара́тъ милеле тале челе де демȣлт, ши фере́ще норо́дȣл, ши ѡиле тȣрмеи тале, рȣгъмȣне ціе, деграб не аȣѕи, ши не милȣі́ще.

Ꙟнкъ не рȣгъм пентрȣ чей че адȣк Дарȣри.

Возглас.

Къ милостив, ши Юбиторю де ѡамени. **Причастна.**

Ꙟкȣнџюратȣмаȣ дȣре́риле морцій, скѫрбъ, ши дȣре́ре маȣ афлат, ши Нȣмеле Дмнȣлȣй ам кіемат. **Аллилȣіа.**

Кондакȣл, ши Молитвеле пентрȣ чюмъ сѫнт ла Молитве́лник.

* * *

МȢЛЦЪМИРЕ ПЕНТРȢ КЪЩИГАРЕ

Чѣ дȣпъ черере,

Ши пентрȣ тоатъ фачерѣ де бине а лȣй Дмнезеȣ.

Ла Проскомідіе, Прѣѡтȣл скоцѫнд ѡ Пъртичикъ ѡпȣне зикѫнд:

Дмне Іисе Хсе Дмнезеȣл нострȣ пріиме́ще Жъртва ачаста, прекарѣ ціе кȣ мȣлцъмире пентрȣ фачериле тале де бине адȣчем ꙟнтрȣ мирос кȣ бȣнъ мирѣзмъ сȣфлетѣскъ, ла Жъртве́лникȣл тъȣ чел май пре сȣс де Черюри, ши пре каріи бине ай воит ай милȣи, ши ꙟй аꙋѕи, кꙋ милостивире пъѕѣщей де тот рѫꙋл, ши ꙟмбꙋлꙁѣла въѕꙋцилѡр, ши невъѕꙋци врѫжмаши, ши тот деꙋна спре драгостѣ чѣ кътръ тине, ши чѣ кътръ а апроапелꙋй, ꙟнкъ ши спре тоатъ фапта бꙋнъ леажꙋтъ ꙟневредничиндꙋй ши черешилѡр тале бꙋнътъций.

Ла ꙟчепꙋтꙋл Дмнезеещій Лїтꙋргій.

Кꙋ пачѣ Дмнꙋлꙋй съ не рꙋгъм.

Ши челелалте прекꙋм съ арать ла рꙋгъчюниле де не плоаре.

Пентрꙋ ка кꙋ милостивире мꙋлцъмирѣ ачаста де акꙋм, ши рꙋгъчюнѣ ноастръ а невреднчилѡр робилѡр съй, ла Жъртвелникꙋл съꙋ чѣл май пре сꙋс де чѣрюри, съ ле прїимѣскъ, ши кꙋ бꙋнъ милостивире съ не милꙋѣскъ пре ной, Дмнꙋлꙋй съ не рꙋгъм.

Пентрꙋ ка съ нꙋ съ скѫрбѣскъ де мꙋлцꙋмирѣ ноастръ а невреднчилѡр робилѡр съй, пре карѣ пентрꙋ фачериле де бине чѣ ам лꙋат дела дѫнсꙋл, кꙋ имнꙋ смеритъ а адꙋчем, чи ка ѿ тъмжѣ кꙋ бꙋн мѵрос, ши ардере де тот бине прїимитъ съ фїе лꙋй, Дмнꙋлꙋй съ не рꙋгъм.

Пентрꙋ ка съ аꙋѕъ ши акꙋм гласꙋл рꙋгъчюнїй ноастре а невреднчилѡр робилѡр съй, ши бꙋна черере, ши дорирѣ кредінчошилѡр съй тот деꙋна спре бине съ ѡплинѣскъ, пꙋрꙋрѣ ка ꙋн Милостив, фачери де бине ноаѡ, сфинтей сале Бесѣричи, ши тот крединчосꙋлꙋй съꙋ норoд дърꙋиндꙋне, Дмнꙋлꙋй съ не рꙋгъм.

Пентрꙋ ка съ изъбъвѣскъ сфнта са Бесѣрикъ, пре робїй съй, ши пре ной пре тоци де тот некаѕꙋл, невоѧ, мѫнїѧ, ши де тоци врѫжмашїй чѣй въѕꙋци, ши чѣй невъѕꙋци, ши кꙋ сънътате ꙟтрꙋ лꙋнџиме де зиле, ꙟ пачє, ши кꙋ ѡколирѣ ꙟнџерилѡр съй пре крединчошїй съй роби тот деꙋна съй ꙟнгръдѣскъ, Дмнꙋлꙋй съ не рꙋгъм.

Пентрꙋ ка съ не изъбъвим ной де де тот некаѕꙋл, мѫнїѧ, ши невоѧ, Дмнꙋлꙋй съ не рꙋгъм.

Апъръ, мѫнтꙋеще, миꙋеще: Ши челелалте.

Дꙋпъ Вхoд Тропарю Гласд.

Мꙋлцъмицй фїинд ной невредничїй робїй тъй Дмне, де але тале мари фачери де бине чѣ ай фъкꙋт ноаѡ, те лъꙋдъм, бине те кꙋвѫнтъм, мꙋлцъмим, кѫнтъм, слъвим бꙋнъ ꙟдꙋрарѣ та, ши кꙋ драгосте ка нище роби стригъм цїе: Фъкъторюле де бине Мѫнтꙋиторюл ностꙋ слава цїе.

Кондак Глас г.

Фачерилѡр тале де бине, ши дърꙋирилѡр чѣлѡр ꙟн дар, ной нетребничїй робїй тъй ꙟвредничиндꙋне Стъпѫне! кътръ тине кꙋ невоинцъ алергѫнд, мꙋлцꙋмире дꙋпъ пꙋтеѣ адꙋчем, ши пре тине ка пре ꙋн Дътъторю де бине, ши Фъкъторю а тоате слъвиндꙋте стригъм: Славъ цїе Дмнезеꙋле ꙟнтрꙋ тот ꙟндꙋрате!

Прокимен Глас д.

Кѫнтавою Дмнꙋлꙋй чѣлꙋй чє бине аꙋ фъкꙋт мїе, ши вою кѫнта Нꙋмелꙋй Дмнꙋлꙋй чѣлꙋй ꙟналт.

Стіх, Бꙋкꙋрасъва инима мѣ де мѫнтꙋирѣ та:

Апостолꙋл, кътръ Ефесєни Зачалѡ ск҃.

Фрацилѡр, ка фиїй Лꙋминїй съ ꙋмблаци. Каꙋтъ Лꙋни Ꙟнтѫꙗ дꙋпъ Русалїй, Аллилꙋїа Гласꙋлꙋи.

Стіх, Лъꙋдавою Нꙋмеле Дм҃незеꙋлꙋи мїеꙋ кꙋ кѫнтаре, мърилвою пре єл Ꙟтрꙋ лаꙋдъ.

Стіх, Къ аꙋ аꙋѕит Дм҃нꙋл пре чеи съраҷи, ши пре чеи ферекаци аи съи нꙋ ꙗꙋ ꙋрџисит.

Еѵангелїа де Лꙋка Зачалѡ пє҃.

Ꙟ времѣ ачѣѧ Ꙟнтрѫнд Іис҃ Ꙟтрꙋн сат, лаꙋ Ꙟнтѫмпинат пре єл зече бꙋбоши:

Каꙋтъ Дꙋминикъ ла к҃ѳ де съптъмѫни дꙋпъ Русалїй, іар дꙋпъ Еѵангелїє єктенїа.

Съ зичем тоци дин тот сꙋфлетꙋл, ши дин тот кꙋџетꙋл.

Ши челелалте прекꙋм съ аратъ ла Рꙋгъчюниле де неплоаре.

Ка нище роби нетребничи кꙋ фрикъ, ши кꙋ кꙋтремꙋр мꙋлцъмим милостивирїй тале Мѫнтꙋиторюле, шї Стъпѫнꙋл ностръ Дм҃не! пентрꙋ тоате фачериле тале де бине, прекареле аи върсат дин дестꙋл престе робїй тъи. Ши къѕѫнд цїє Славословїє ка ꙋнꙋи Дм҃незеꙋ Ꙟдꙋчем, ши кꙋ ꙋмилинцъ стригъм, избъвеще дин тоате невоиле пре робїй тъи, ши тот деꙋна ка ꙋн милостив ꙋмпле де бꙋнътъци дорирѣ ноастръ а тꙋтꙋрѡр, кꙋ дѣдинсꙋл не рꙋгъм цїє, аꙋѕине, ши не милꙋеще.

Прекꙋм аи аꙋѕит Дм҃не акꙋм кꙋ милостивире рꙋгъчюниле робилор тъи, ши аи арътат спре дѫншїи милостивирѣ юбирїи тале де ѡамени, аша ши де акꙋм Ꙟнаинте не трекѫндꙋи кꙋ ведерѣ ꙋмпле де Слава та тоатъ бꙋна воире а крединчошилѡр тъи роби, ши аратъ ноаѡ тꙋтꙋрѡр мила та чѣ богатъ, трекѫнд кꙋ ведерѣ тоате грешалеле ноастре, рꙋгъмꙋне цїє, аꙋѕине, ши не милꙋеще.

Ка нище тъмѫе кꙋ бꙋн мирос, ши ка ѡ ардере де тот грасъ кꙋ бꙋнъ прїимире съ фїе Ꙟтрꙋ тот Бꙋнꙋле Стъпѫне! мꙋлцъмирѣ ноастръ ачаста Ꙟнаинтѣ славеи тале, ши тримите тот деꙋна ка ꙋн Ꙟндꙋрат робилѡр тъи мила та чѣ богатъ, ши Ꙟдꙋръриле тале, избъвеще де тоате Ꙟпротивириле въѕꙋцїлѡр, ши не въѕꙋцїлѡр връжмаши Бесерика та чѣ сфнтъ, ши Ѡрашꙋл, саꙋ сатꙋл ачеста, ши пре тот народꙋл тъꙋ фъръ де пъкат, кꙋ сънътате, кꙋ лꙋнџиме де зиле, ши Ꙟтрꙋ тоате фаптеле бꙋне кꙋ бꙋнъ спорире Ꙟл дърꙋеще, Ꙟтрꙋ тот Ꙟндꙋрате Ꙟмпърате! аꙋѕине, ши деграб не милꙋеще.

Ꙟкъ не рꙋгъм пентрꙋ чеи че адꙋк дарꙋри.

Возгласꙋл:

Къ милостив, ши юбиторю де ѡамени.

Причастна:

Бине єсте кꙋвѫнтат Дм҃незеꙋ, кареле наꙋ депъртат рꙋгъчюнѣ мѣ, ши мила са дела мине.

МОЛИТВА ДЕ МȢЛЦЪМИРЕ.

Дмне Їисе Хсе Дмнезеȣл нострȣ, Дмнезеȣле а тоатъ милостивирѣ, ши ꙟдȣрарѣ, а кърȣи мила есте фъръ де мъсȣръ, ши Ноианȣл юбирїй де ѡамени не ȣрмат, кътръ а та Славъ къзѫнд, кȣ фрикъ, ши кȣ кȣтремȣр, ка нище невредничй робй, мȣлцъмирѣ ꙟдȣрърїй тале пентрȣ фачериле тале де бине че аȣ фъкȣт асȣпра робилѡр тъй, акȣм кȣ смеренїе адȣкѫнд, ка прєȣн Дмн, стъпѫн, ши фъкъторїю де бине, те слъвим, те лъȣдъм, те кѫнтъм. Ши ӕръши къзѫнд мȣлцъмим, ши кȣ смеренїе не рȣгъм милостивирїй тале чей фъръ де мъсȣръ, ши негрѫитъ ка, прекȣм акȣм рȣгъчюнѣ робилѡр тъй а ѡ прїимй, ши кȣ милостивире а ѡ плини нѣй ꙟвредничит, аша ши де акȣм ꙟнаинте ꙟтрȣ драгостѣ та, ши ꙟ апроапеле ȣй, ши ꙟтрȣ тоате фаптеле бȣне бине споринд, фачериле тале де бине тоци кредичошїй робїй тъй съ кѫщиџе, Бесерика та чѣ сфнтъ, ши Ѻрашȣл ачеста, (Саȣ сатȣл) де тот ръȣл, ши неказȣл съсе изъбвѣскъ, ши паче, ши не тȣрбȣраре съ лисъ дърȣꙗскъ, ка Цїе ꙟпреȣнъ кȣ чел фъръ де ꙟчепȣт ал тъȣ Пъринте, ши кȣ прѣ сфнтȣл, ши Бȣнȣл, ши де вїацъ фъкъторюл Дхȣл тъȣ кареле есте ꙟтрѡфїинцъ Дмнезеȣ слъвит, тот деȣна мȣлцъмире адȣкѫнд, челе прѣ бȣне але гръй, ши але кѫнта съ не ꙟвредничим, Амин.

ꙞИЧЙ ꙞРЪТЪМ.

Пентрȣ сфнта, ши Дмнезеꙗска Лїтȣргїе ꙟ че време есте даторю Преѡтȣл а ѡ съвѫрши.

Времѣ ачещїй сфнте слȣжбе есте дȣпъ ѡбичеюл чел векю Бесерическ, ла ал трейлѣ чѣс дин зи асъ фаче, ӕр де съ ва пȣтѣ, ши май де диминѣцъ, кѫнд адекъ ꙟчепе асъ лȣмина де зїѡъ, дѣка ши Преѡтȣл ва авѣ вреѡ трѣбъ, ӕр ꙟпротивъ ничй маи наинте де асъ лȣмина де зїѡъ, ничй ла амїазъ зи, нимени съ нȣ ꙟдръзнѣскъ а ѡ съвѫрши: ꙟсъ сѫнт ѡаре кареле зиле ѡрѫндȣите де сфнта Бесерикъ, ꙟнтрȣ кареле ши ла амїазъ зи съ поате съвѫрши, прекȣм кѫнд Лїтȣргїа съ фаче ꙟпреȣнъ кȣ вечернїа, ши ачаста есте Преждеѡсщеннаꙗ, карѣ съ фаче ꙟ пърѣсими, Лїтȣргїа че съ фаче ꙟ Сѫмбъта чѣ маре, ꙟ сѣра Нащерїй лȣи Хс, ꙟ сѣра Дмнезеещилѡр арътъри, ши ꙟ зїѡа де Рȣсалїи.

ЧЕЛЕ ЧЕ СЪ КȢВИНЕ СЪ ПЪЗѢСКЪ ПРЕѠТȢЛ кȣ маре лȣаре аминте.

Дека фи Антиминсȣл векю, ши фъръ де сфнте Моаще, саȣ рȣпт, саȣ ꙟтинат, ꙟкѫт съ нȣ съ кȣноаскъ словеле де пре дѫнсꙋл, Прекꙋм ши чѣле скрисе съ фіе пре бꙋмбак, съ нꙋ ꙟдръзнѣскъ ничи де кꙋм съ слꙋжаскъ пре дѫнсꙋл, їар чѣл че ва ꙟдръзни съ слꙋжаскъ ка ꙋн невредник Дмнезеещилѡр Тайни, ши кареле фаче пъкат де моарте, съсе чѣрте де Єпіскопꙋл съꙋ, ши не ꙟдрептѫндꙋсъ, съ исъ ꙟ дарꙋл. Кътре ачаста ꙟ Бесѣрикъ съ фіе ꙋн Прѣстол не клътиндꙋсе ничи декꙋм, ши ачѣста съ фіе сфнцит, кꙋ смишеніе ꙟтърит, ши кꙋ пѫнзъ ноаѡ ꙟфъшꙋрат де сꙋс пѫнъ жос, асꙋпра лꙋи съ фіе ѡ матеріе престе карѣ съ ꙟтинзъ сфнтꙋл Антїмінс, ши атѫт ꙟ сфнта Бесерикъ кѫт ши ꙟ сфнтꙋл Олтарю чѣле де пре сфнта Масъ тоате съ фіе ꙟтреџи ши кꙋрате, ꙟкѫт съ нꙋ съ факъ вреѡ сминтѣлъ Дмнезеещилѡр Тайни дин трачастъ непꙋртаре де грижъ, Бесѣрика їаръши, ши сфнтꙋл Прѣстол, кꙋ ꙟдинсꙋл съсе пъзѣскъ, ка съ нꙋ съ ꙟтѫмпле ꙟнтрѫнселе вреѡ спꙋркъчюне дин пизма кꙋиваши, саꙋ съ фіе стропит нискарива сѫнџе ѡменеск, саꙋ а вреꙋнꙋа дин осташи, саꙋ вреѡ алтъ некꙋръціе фъмеѧскъ съ фи къзꙋт пре пардосѣла Бесѣричїй, атꙋнчи ничи кꙋм съ нꙋ ꙟдръзнѣскъ Прѣѡтꙋл съ слꙋжаскъ дꙋпъ ѡбичѣю, фъръ де благословенїа Архїерєꙋлꙋи локꙋлꙋи, кꙋчи де ва фаче ачаста ши нꙋ ва авѣ бъгаре де сѣмъ пъкътꙋѣще де моарте, ши де кътре ачѣла и съ ва лꙋа дарꙋл. Ꙟкъ де ва фи ꙟтрат ꙟ вреѡ Бесерикъ лимби пъгѫне, саꙋ нискарева єретичи силничи, ши де ачїщїа саꙋ спꙋркат, саꙋ

де саꙋ ꙟгропат ꙟтрѫнса вре ꙋн єретик, атꙋнчи съ нꙋ ꙟдръзнѣскъ Прѣѡтꙋл съ слꙋжаскъ, пѫнъ нꙋ ва лꙋа благословенїе дела Архїерєꙋл локꙋлꙋй, ши прин стропирѣ апей чѣй сфнте, ши благословенїа ачѣлꙋѧ съ ва сфнци Бесѣрика, кꙋчи чѣл че ва слꙋжи фъръ де благословенїе, фаче ши пъкат де моарте, ꙟкъ де кътре Архїерєꙋ и съ ва лꙋа ши дарꙋл.

ВАСЕ СФНЦИТЕ

Пентрꙋ слꙋжба сфнтей Бесѣричий ва фи ачѣстѣ.

Потꙋрю, Діскос, Звѣздъ, ши Лингꙋрицъ, пентрꙋ ачѣстѣ ва фи трей Покровѣце, ши кꙋ ꙋнꙋл адикъ ва акопери Потꙋрюл, їар кꙋ алтꙋл Діскосꙋл, ши кꙋ ал трейлѣ пре амѫндоаѡ. Ачѣстѣ дар вѡр фи де матерїе фрꙋмоасъ, чинстите, кꙋрате, ши ꙟтреџи, їар Васеле трѣбꙋе негрешит съ фіе саꙋ де аꙋр, саꙋ де арџинт, саꙋ де коситорю, саꙋ де плꙋмб, саꙋ де арамъ коситорите, їар нꙋ де фїер, саꙋ де лѣмн, къ чѣл че ва слꙋжи кꙋ ачѣстѣ, дꙋпъ че фаче пъкат де моарте, апой съ ши педепсѣще де кътре Архїерєꙋл локꙋлꙋи.

ꙞНВЪЦЪТꙊРЪ

пентрꙋ сфнтеле Тайни.

Лꙋкрарѣ Тайней Трꙋпꙋлꙋй Дмнꙋлꙋй ностꙋ Їис Хс єсте Пѫйне адикъ дин фъинъ де грѫꙋ кꙋрат, фръмѫнтатъ кꙋ апъ фирѣскъ, ши лимпеде кꙋ нимик аместекатъ, коаптъ бине, ши кꙋ алꙋат, ꙗр нꙋ азꙋмъ, кѫчи мъкар къ ши азꙋма есте дин фѫинъ де грѫꙋ, дар кꙋ тоате ачестѣ ничи кꙋм нꙋ поате фи матеріѧ а ꙟсꙋши Трꙋпꙋлꙋи лꙋи Хс, кѫчи ачеѧ есте лꙋкрꙋ жидовеск, ши пентрꙋ къ челе вéки аꙋ липсит, дꙋпъ кꙋвѫнтꙋл сфнтꙋлꙋи Іѡанн Златоꙋст, кареле зиче, Къ фѫина есте Трꙋпꙋл алꙋатꙋл Сꙋфлетꙋл, сарѣ Минтѣ, апа Дꙋхꙋл сфнт, ши къ ꙟ лецѣ чѣ веке ера Кꙋботꙋл, ꙗр ꙟ чѣ ноаѡ Фечоара аколѡ Тоагꙋл лꙋи Аарѡн, ꙗр аичи Крꙋчѣ лꙋи Хс, аколи Міелꙋл, ꙗр аичи Хс, аколѡ азꙋме, ꙗр аичи Пѫине. Ꙟсъ афаръ де пѫине дин фѫинъ де грѫꙋ кꙋрат кꙋ алꙋат, съ нꙋ ꙟдръзнѣщи Прѣѡте а слꙋжи кꙋ пѫине де алте грѫꙋнце, саꙋ карекꙋмва съ пꙋи ꙟ фѫина грѫꙋлꙋи, саꙋ ꙟ лимпезѣла апеи, саꙋ ꙟ алꙋат, лапте, саꙋ ꙋнт, саꙋ оаѡ, саꙋ ꙋнт де лемн, саꙋ нискарева апъ де флори, кѫчи фоарте ръꙋ вей греши, ши вей къдѣ ши ꙟ афꙋрісаніе не фіинд кꙋ пꙋтинцъ а съ съвѫрши сфнтеле Тайни.

Кътре ачаста ши винꙋл кꙋ кареле вей слꙋжи, ши кареле аре а съ префаче ꙟ Сѫнџеле лꙋи Хс, съ фіе дин родꙋл вицей, адикъ дин стрꙋгꙋри сторши нꙋмай дін родꙋл вицей, ши фъръ де ничи ѡ аместекътꙋръ, прекꙋм кꙋ пелин, саꙋ кꙋ алте флори мироситоаре, саꙋ кꙋ нискарева мꙋстꙋри стоарсе дин мѣре, саꙋ дин пѣре, саꙋ дин вишине, саꙋ дин порꙋмбе, саꙋ дин кѫлине, саꙋ дин бозй, саꙋ дин алтеле асеменѣ ачестѡра.

Ꙟвъцътꙋръ.

Пентрꙋ нище ꙟтѫмплъри че ꙋрмѣзъ ла ꙋнії дин Прѣѡцй кѫнд слꙋжеск сфнта Літꙋргіе.

Ла Проскомідіе, де вей ꙋита, ѡ Прѣѡте! ши нꙋ вей тꙋрна апъ ꙟ сфнтꙋл Потирю ши апой ꙟцй вей адꙋче аминте де ачаста май наинте де сфнцирѣ сфнтелѡр Тайни, атꙋнчи пꙋне ꙟдатъ пꙋцинтикъ апъ зикѫнд: „Ꙋнꙋл дин осташи кꙋ сꙋлица Коаста лꙋи аꙋ ꙟпꙋнс, ши ꙟдатъ аꙋ ешит сѫнџе, ши апъ“ Ши челелалте. Ꙗр де съ ва ꙟтѫмпла кꙋмва а фи сфнта Пѫине сфоіцитъ, саꙋ винꙋл чел дин Потирю съ фіе ѡцѣцит, ши аꙋ апꙋкат де саꙋ сфнцит, Прѣѡтꙋл де нꙋ ва пꙋтѣ сꙋфери але потриви пре ачелѣ, съ ле ꙗ ачеста, ши съ ле баџе ꙟ апъ кꙋргътоаре, ꙗръ ѡри кареле Прѣѡт афаръ динтр ачастъ ꙟтѫмпларе ва слꙋжи, ши нꙋ съ ва причестꙋи Дꙋмнезеещилѡр Тайни, фоарте грѣꙋ грешаще, ши сꙋпт ѡсѫндъ де лꙋаре де дар ръмѫне. Май наинте де сфнцирѣ сфнтелѡр Дарꙋри де ка къдѣ вре ѡ мꙋскъ ꙟ сфнтꙋл Потирю, съсе скоацъ ачеѧ, ши ꙟвълꙋиндꙋсъ ꙟ бꙋмбак, съсе аръзъ, ши ченꙋша съсе баџе ꙟ ꙋмиваалницъ. Ꙗр де ва къдѣ вре ꙋн пѫѧнжен, саꙋ алтъ жиганіе дин челе венинате, съсе дешарте ачел вин дин сфнтꙋл Потирю ꙟтралт вас кꙋрат, ши ꙟ Потирю пꙋиндꙋсе алт вин, ши пꙋцинтикъ апъ, съ зикъ Прѣѡтꙋл кꙋвинтеле ачестѣ а доаѡ ѡаръ адикъ, „Ꙋнꙋл дин осташи кꙋ сꙋлица Коаста лꙋи аꙋ ꙟпꙋнс“ ши аша съ съвжршаскъ сфнта Лутѹргїе дѹпъ ѡбичею, їар дѹпъ съвжршире, ачест вин съл версе ӂн апъ кѹргътоаре, ши де ва фи ачаста дѹпъ сфнцире, шїи ва фи фрикъ Прѣѡтѹлѹи съ ӂгицъ Дмнезееска Сжнџе, атѹнчи кѹ тоатъ луарѣ аминте пъзинд ка съ нѹ пиче чева дин Дмнезееска Сжнџе, ӂн алт Потирю, сау ӂн алт вас кѹрат съл дешарте спължндѹл кѹ вин де трей ѡри бине, ши пре ачел вин съл пъзѣскъ, їар жиганїа че ва фи къзѹт съ ѡ ia, ши съ и ӂнвълѹе ӂн бѹмбак, сау ӂн пжнзъ кѹратъ ноаѡ, їар дѹпъ съвжршире Лутѹргїеи, бѹмбакѹл, сау пжнза ачеа, пре ѡ кърамидъ, сау пре ѡ пїатръ кѹратъ съ ѡ аръзъ, ши ченѹша съ пжнъ сѹпт Прѣстол съ ѡ ӂнгроапе, сау съ ѡ пѹе ӂн ѹмиваланицъ, їар винѹл съл тоарне ӂн апъ кѹргътоаре, ӂнсъ де ва фи апа кѹргътоаре департе, сѹпт Прѣстол съл ӂнгроапе, ши нѹ ѹнде калкъ кѹ пичоареле.

Де ва ӂнгеца де фриг Дмнезееска Сжнџе ӂн Потирю, Прѣѡтѹл, сау Дїаконѹл съ ӂкълзѣскъ ѹн Покровец бине ши ӂнвълинд сфнтѹл Потирю пжнъ съ ва дежгеца, съ фїаръ бине Тепалота, ши пѹинд ӂ Потирю, съ пъзѣскъ бине ка съ нѹ съ версе дин трѫнселе чева пжнъ съ ва дежгеца, їар дѣка дин непѹртарѣ де грижъ а Прѣѡтѹлѹи, ва пика пре чева дин Дмнезееска Сжнџе, ѹнѹл ка ачела фаче пъкат де моарте, ши де ва фи пикат пре скжндѹръ, ѹнде ѥл поате съсе паче, съ лингъ кѹ лимба, ши кѹ бѹретеле съ щѣргъ бине, їар скжндѹра ачеа съ ѡ ръзъе, ши ръзътѹра пре ѡ кърамидъ, сау пре ѡ пїатръ кѹратъ аръзжндѹѡ ченѹша съ ѡ ӂгроапе сѹпт Прѣстол, прекѹм ши де ва пика пре пъмжнт гол, съ разъ локѹл ачела пре каре ау пикат, ши ръзътѹра аръзжндѹѡ прекѹм сау май зис: съ ѡ ӂгроапе сѹпт Прѣстол, їар де съ вѡр върса сфнтеле пре пїатръ, ѹнде нѹ съ поате раде, щергжнд бине кѹ бѹретеле, ши спължнд пїатра кѹ апъ кѹратъ тоатъ апа ачеа съ ѡ стрѫнгъ кѹ бѹретеле, ши съ ѡ пѹе сѹпт Прѣстол, їар де съ ва върса, сау ва пика дин Сжнџе пре Маса сфнтѹлѹи Прѣстол, сау пре Антїминс, ӂнтжю кѹ бѹзеле съ сѹгъ, дѹпъ ачеа съ щѣргъ Антїминсѹл бине кѹ бѹретеле, ши дѹпъ съвжршире Дмнезеещїи Лутѹргїи, пжнза ачеи сфнте Месе ла ачел лок ѹнде сау върсат, сау ау пикат сфнтѹл Сжнџе, съ ѡ пѹе пре ѹн блид кѹрат, ши ӂсѹши Прѣѡтѹл спължндѹѡ бине, лътѹриле съ ле арѹнче ӂ апъ кѹргътоаре, сау съ ле ӂнгроапе сѹпт Прѣстол, їар Маса ачеа ѹскжндѹѡ бине, їаръши съ ѡ ӂмбраче кѹ їа сфнтѹл Прѣстол, ашиждерѣ ши пре Покровец, сау пре ѡдъждїи, де съ вѡр върса, сау ва пика дин сфнтѹл Сжнџе, ӂнтжю кѹ бѹзеле съ сѹгъ, апой съ спеле бине, кѹм ам зис май сѹс, їар де съ ва върса сфнтеле, сау ва пика дин Дмнезееска Сжнџе пре хайниле Прѣѡтѹлѹи, сау пре ковор жос, май наинте кѹ бѹретеле щергжнд, съ спеле бине де трей ѡри локѹл, ѹнде ау пикат, ши ачѣ парте ѹмедъ тъиндѹѡ съ ѡ аръзъ пре ѡ пїатръ, ши ченѹша ачеа, ши апа, кꙋ каре̑ аꙋ спълат, съпѫнд сꙋпт Престол; съ ле Ꙟгроапе аколѡ. Де съ ва Ꙟтѫмпла вре ꙋнꙋл дин Преѡци дꙋпъ причестꙋире̑ Дмнезеещилѡр Тайне съ версе, върсътꙋра ачѣ съ ѡ стрѫнгъ Ꙟ кѫлци кꙋраци, ши Ꙟтрꙋн вас кꙋрат пꙋиндꙋѡ съ ѡ пъзѣскъ пѫнъ съ ва ꙋска бине, ши атꙋнчи съ ѡ де̑ пре вре ѡ апъ кꙋргътоаре, сау де ва фи апа департе, съ ѡ Ꙟгроапе сꙋпт Престол. Де съ ва Ꙟтѫмпла вре ꙋнꙋл дин Преѡци пентрꙋ непꙋртаре̑ са де грижъ съ мꙋчезѣскъ сфнта Причестаніе, сау ва фаче віерми, сау алте ганце, ши съ ва топи сфнта Пѫине, ръмѫинд нꙋмай ачѣле жиганій, съ се ѧ васꙋл ачела, ши скꙋтꙋрѫндꙋсъ Ꙟтрѡ пѫнзъ кꙋратъ съ се ардъ пре ѡ кърѫмидъ, ши съ се баџе Ꙟ ꙋмиваалницъ, Ꙗр кꙋтіѧ ачеѧ спълѫндꙋсе кꙋ апъ кꙋратъ апа ачеѧ съ се пꙋе Ꙗръши Ꙟн ꙋмиваалницъ.

Де ва кѫдѣ вре ѡ пъртичикъ дин Дмнезеескꙋл Трꙋп пре пъмѫнт, кꙋ чинсте, ши мꙋлтъ лꙋаре аминте ръдикѫндꙋсъ де пре пъмѫнт съ се пꙋе пре Діскос, Ꙗр пъмѫнтꙋл пре кареле аꙋ къзꙋт, ръзꙋиндꙋсе бине ръзътꙋра ачеѧ съ се де̑ пъ апъ кꙋргътоаре, сау съ се Ꙟгроапе сꙋпт Престол,

Кадесъ дар ка кꙋ мꙋлтъ фрикъ, ши кꙋ бꙋнъ сокотинцъ съ лꙋаци аминте ла ачѣсте, ши таре съ въ пъзици, ка нꙋ кꙋмва съ ви съ Ꙟтѫмпле ꙋнеле ка ачѣсте, дин негрижа воастръ, Ꙗр чел кърꙋѧ съ ва Ꙟтѫмпла, кꙋ мꙋлтъ ꙋмилинцъ плѫнгѫнд май Ꙟтѫю, дꙋпъ ачеѧ съ мѣргъ ла Архіерейꙋл локꙋлꙋй, сау ла Дꙋховникꙋл съꙋ ка съ ши ѧ канонꙋл.

РꙋГЪЧЮНЕ.

Фачере̑ лꙋй Кꙋр Іѡанн Вротопꙋл марелꙋй Дофтор а Веркꙋрей, каре̑ съ читѣще кꙋ мꙋлтъ ꙋмилинцъ, ши кꙋ лакръми ла чеѧ че деграб кад Ꙟн непꙋтинцъ, ши съ бѫнтꙋеск де дꙋхꙋри некꙋрате, тълмъчитъ дꙋпъ Еллинеще пъ Рꙋмѫнеще.

Дмне Іисꙋсе Хсе, чел че ешй мѫнтꙋире̑ челѡр вій, ши віаца че̑ вѣчникъ а челѡр морци, кареле Ꙟнеꙋци дин сфѫнтъ вѡѧ та ай венит Ꙟ лꙋме, де есте кꙋ плъчере ціе, ка съ лаши ачест сꙋфлет Ꙟтр ачест трꙋп, съ зъбовѣскъ кꙋ лъкꙋинца, ши съ слꙋжѣскъ ціе, сау съ се дꙋкъ динтр ачест вѣк де акꙋм, чел че виндечи непꙋтинцеле трꙋпещй але челѡр че алѣргъ сꙋпт милостивире̑ та, аꙋзимъ, ши каꙋтъ спре мине кꙋ ѡкий милостиви, потолеще вифорꙋл непꙋтинцей, а дормй дꙋрериле сꙋфлетꙋлꙋй дин сꙋспинꙋри, але ачелора каре кꙋ дꙋх ꙋмилит стригъ кътръ тине, Ꙟградеще сꙋфлетꙋл, ши трꙋпꙋл де спре тоате испителе сатаній, ши де Ꙟкꙋнџꙋръри кꙋ бꙋнътате̑ та че̑ атот пꙋтерникъ, Ꙟвракъ пре дѫнсꙋл кꙋ арма милій тале, прекꙋм де демꙋлт пре Мꙋченичій тъй, пре карій Ꙟтрꙋ Ꙟфрикошъриле лѡр, ши мꙋнчиле, ши кꙋмплителе морци ле бирꙋици Ꙗй пъзит пре ей, съ бирꙋаскъ мꙋлциме̑ Ꙟдꙋрърилѡр тале адꙋнаре̑ виклѣнилѡр мѣле грешале, къ ничй ѡ бꙋнътате нꙋ щіꙋ съ фіе лꙋкратъ Ꙟтрꙋ мине, Ꙗр ръꙋтъци Ꙟтꙋнерече, кꙋприне сѫнт де мꙋлтъ не домирире, ши дезнъдъждꙋире, пентрꙋ ачеѧ ла дрептате̑ та мъ нъдъждꙋеск, Ꙟпартѣ ѡащемъ пре мине кꙋ чата сфинцилѡр, къ тꙋ нꙋмай ешй дрепт, Ꙗр ной недрепци, къ тоатъ дрептате̑ ѡменѣскъ есте ка ѡ кѫрпъ лепъдатъ, прекꙋм зиче Исаіа, къ фіинд Дмнезеꙋ фъръ де патимъ, пентрꙋ мине тѣй фъкꙋт ѡм, пентрꙋ мине ай флъмѫнзит, пентрꙋ мине ай Ꙟсецат, тѣй постит, ай фост понословит, тѣй ѡкърѫт, тѣй бътꙋт, пентрꙋ мине пре Крꙋче чинститꙋл тъꙋ сꙋфлет морцій лай дат. Пентрꙋ ачеѧ дар съ бирꙋаскъ милостивире̑ та мꙋлциме̑ че не мъсꙋратъ а пъкателѡр меле, съ бирꙋаскъ адѫнкꙋл милостивирій тале мꙋлциме̑ фъръ де леџиилѡр меле, кꙋратꙋл тъꙋ сѫнџе съ спеле спꙋркъчюне̑ пъкателѡр меле, дрептате̑ та съ акопере недрептате̑ ме̑, чинстей тале, ши вредничій чей де сꙋс мъ фъ пърта́ш Жꙋдекѫто́рюле Бꙋне, ши дре́пте! Сѫ бирꙋꙗ́скѫ Дарꙋл тѣꙋ пѫтимиле че креск ꙟтрꙋ мине, ка сѫ нꙋ мисѫ ꙟпꙋцинѣ́зе кредйнца, ничй сѫ скадѫ нѫдеждѣ, ничй сѫмй липсѣскѫ дра́гостѣ, ничй пентрꙋ фрика морцїй сѫ мѫ сꙋрпе пре ми́не акꙋм непꙋти́нца ѡменѣскѫ, чи кѫнд ми сѫ вѡр ꙟтꙋнека̀ Окїй де моартѣ че трꙋпѣскѫ, Окїй чей сꙋфлете́щй дела тине сѫ нꙋ сѫ деспа́рцѫ, ши кѫнд, дꙋпѫ ѡбичею, гра́юл лимїй сѫ ва ꙟкꙋѧ̀, Сꙋфлетꙋл де граб сѫ стѣ ꙟнаинтѣ та, ши еꙋ сѫ стриг: Дмне! ꙟмѫйниле та́ле дау Дꙋхꙋл мїеꙋ, ши, Дмне Їисе Хсе! прїиме́ще Дꙋхꙋл мїеꙋ, кѫ цїе сѫ кꙋвине тоатѫ Сла́ва, чинстѣ, ши ꙟкинѫчюнѣ, кꙋ чел фѫрѫ де ꙟчепꙋт ал тѣꙋ Пѫринте, ши кꙋ прѣ сфнтꙋл, ши Бꙋнꙋл, ши де вїа́цѫ фѫкѫто́ркꙋл тѣꙋ Дꙋх, акꙋм, ши пꙋрꙋрѣ, ши ꙟтрꙋ не сфѫршицїи вечїй вечилѡр, Амин.

СФѪРШИТ

Ши лꙋй Дмнезеꙋ Славѫ.

* * *

Сла́вѫ, чинсте, ши ꙟкинѫчю́не сѫ фїе Ꙋнꙋлꙋ чел ꙟ Трїиме Слѫвит Дмнезе́ꙋ, ка́реле неꙋ ажꙋтат дꙋпѫ че ам ꙟчепꙋт, де ам ши сфѫршит.

Де́чй тꙋтꙋрѡ́р Правосла́вничилѡр Крещи́ний кꙋ кꙋчерїе не рꙋгѫм, їар май вѫрто́с воа́ѡ сфнцицилѡр Слꙋжито́рй ай Дмнезее́щилѡр, ши сфнтелѡр Жертвѣ́лниче, ка́рїй кѫнта́цй, ши сѫвѫршицй сфнтеле, ши Дмнезее́щиле ачестѣ Лїтꙋргїй, бꙋкꙋра́цивѫ ꙟ Дмнꙋл, ши адꙋкѫндꙋвѫ аминте, рꙋга́цивѫ пентрꙋ ной пѫкѫто́шїй, ши ѡ́рй че греша́лѫ вецй афла́, са́ꙋ ꙟ кꙋвинте, са́ꙋ ꙟ слове ꙟдрепта́цй кꙋ Дꙋхꙋл блѫнде́целѡр, ши не ертацй, ка ши ꙟшивѫ сѫ вѫ афла́цй ерта́рѣ дела ле́сне ертѫто́рюл Дмнезе́ꙋ, ка́реле ꙟвредничѣскѫне пре ной пре тоцй десфѫтѣ́рїй Ра́юлꙋй, ши бꙋкꙋрїей лꙋй чей вечниче, Амин.

Дїа́конꙋ Пе́тре Бѫрбꙋле́скꙋл, ашезѫто́рꙋл де Сло́ве.

Пе́тре Голе́скꙋ Типѫрито́рю.